

**ΜΑΝΟΛΗΣ Γ. ΔΡΕΤΤΑΚΗΣ**

**ΑΝΑΤΟΜΙΑ ΤΗΣ ΑΝΕΡΓΙΑΣ  
ΣΤΗΝ ΕΛΛΑΔΑ  
1981 - 2000**

## **ΑΘΗΝΑ 2001**

## **ΠΕΡΙΕΧΟΜΕΝΑ**

<b>ΠΡΟΛΟΓΟΣ</b>	7
<b>ΚΕΦΑΛΑΙΟ 1</b> ΠΛΗΘΥΣΜΟΣ, ΕΡΓΑΤΙΚΟ ΔΥΝΑΜΙΚΟ ΚΑΙ ΑΝΕΡΓΟΙ ΣΥΝΟΛΙΚΑ	11
<b>ΚΕΦΑΛΑΙΟ 2</b> ΠΛΗΘΥΣΜΟΣ, ΕΡΓΑΤΙΚΟ ΔΥΝΑΜΙΚΟ ΚΑΙ ΑΝΕΡΓΟΙ ΚΑΤΑ ΗΛΙΚΙΑ	16
<b>ΚΕΦΑΛΑΙΟ 3</b> ΠΛΗΘΥΣΜΟΣ, ΕΡΓΑΤΙΚΟ ΔΥΝΑΜΙΚΟ ΚΑΙ ΑΝΕΡΓΟΙ ΚΑΤΑ ΕΠΙΠΕΔΟ ΕΚΠΑΙΔΕΥΣΗΣ	33
<b>ΚΕΦΑΛΑΙΟ 4</b> ΠΛΗΘΥΣΜΟΣ, ΕΡΓΑΤΙΚΟ ΔΥΝΑΜΙΚΟ ΚΑΙ ΑΝΕΡΓΟΙ ΚΑΤΑ ΠΕΡΙΟΧΕΣ	51
<b>ΚΕΦΑΛΑΙΟ 5</b> ΑΝΕΡΓΟΙ ΚΑΤΑ ΔΙΑΡΚΕΙΑ ΤΗΣ ΑΝΕΡΓΙΑΣ	67
<b>ΚΕΦΑΛΑΙΟ 6</b> ΠΛΗΘΥΣΜΟΣ, ΕΡΓΑΤΙΚΟ ΔΥΝΑΜΙΚΟ ΚΑΙ ΑΝΕΡΓΟΙ ΚΑΤΑ ΥΠΗΚΟΟΤΗΤΑ ΣΥΝΟΛΙΚΑ ΚΑΙ ΚΑΤΑ ΗΛΙΚΙΑ	94
<b>ΚΕΦΑΛΑΙΟ 7</b> ΠΛΗΘΥΣΜΟΣ, ΕΡΓΑΤΙΚΟ ΔΥΝΑΜΙΚΟ ΚΑΙ ΑΝΕΡΓΟΙ ΚΑΤΑ ΥΠΗΚΟΟΤΗΤΑ ΚΑΙ ΕΠΙΠΕΔΟ ΕΚΠΑΙΔΕΥΣΗΣ	113
<b>ΠΑΡΑΡΤΗΜΑ Α΄</b> ΣΥΓΚΡΙΤΙΚΑ ΣΤΟΙΧΕΙΑ ΕΛΛΑΔΑΣ ΚΑΙ ΤΩΝ ΑΛΛΩΝ ΧΩΡΩΝ ΤΗΣ ΕΥΡΩΠΑΪΚΗΣ ΕΝΩΣΗΣ	131
<b>ΠΑΡΑΡΤΗΜΑ Β΄</b> ΑΝΕΡΓΙΑ - ΑΝΑΠΤΥΞΗ - ΠΛΗΘΩΡΙΣΜΟΣ ΣΤΗΝ ΕΛΛΑΔΑ, ΠΟΡΤΟΓΑΛΙΑ, ΙΣΠΑΝΙΑ ΚΑΙ ΙΡΛΑΝΔΙΑ ΤΗ ΔΕΚΑΕΤΙΑ 1991-2000	139

**ΠΑΡΑΡΤΗΜΑ Γ΄**  
**ΑΝΑΛΥΤΙΚΟΙ ΠΙΝΑΚΕΣ**  
**ΚΕΦΑΛΑΙΩΝ 3 ΚΑΙ 5**

146

**ΕΡΓΑ ΤΟΥ ΙΔΙΟΥ**

157

**ΠΡΟΛΟΓΟΣ**

Η ανεργία, η παιδεία, η κοινωνική προστασία (υγεία, κοινωνική ασφάλιση και πρόνοια κλπ) και το δημογραφικό συναποτελούν την τετράδα των σημαντικότερων οικονομικών και κοινωνικών προβλημάτων που αντιμετωπίζει σήμερα η χώρα μας.

Η ανεργία αποτελεί πραγματική μάστιγα εξαιτίας των πολλαπλών επιπτώσεών της στην προσωπική και οικογενειακή ζωή των πολιτών και στην κοινωνική και οικονομική ζωή του Τόπου.

Είναι γνωστό το δράμα των άνεργων νέων ανδρών και γυναικών και οι συνέπειες που έχει η ανεργία στην προσωπική τους ζωή (αδυναμία σχηματισμού οικογένειας, ψυχολογικά προβλήματα, ναρκωτικά, βία κλπ) καθώς και οι μεγάλες δυσκολίες και τα προβλήματα των οικογενειών στις οποίες υπάρχουν άνεργοι (όσοι παντρεύονται είτε δεν κάνουν καθόλου παιδιά είτε κάνουν ένα ή, το πολύ, δύο παιδιά, αδυναμία προσφοράς στα παιδιά των αναγκαίων εφοδίων για τη ζωή, αδυναμία κάλυψης ακόμα και βασικών αναγκών κλπ).

Πολλαπλές είναι οι επιπτώσεις της ανεργίας στην οικονομία του Τόπου. Οι άνεργοι αδυνατούν να συνεισφέρουν στην οικονομική και κοινωνική ανάπτυξη με αποτέλεσμα το παραγόμενο Ακαθάριστο Εγχώριο Προϊόν (ΑΕΠ) να είναι χαμηλότερο από εκείνο που θα ήταν δυνατόν να παραχθεί αν υπήρχε πλήρης απασχόληση ή, έστω, πολύ πιο χαμηλή ανεργία. Οι άνεργοι δεν συνεισφέρουν στα ασφαλιστικά ταμεία και, επιπλέον, όσοι από αυτούς δικαιούνται τα πενιχρά και μικρής διάρκειας επιδόματα απορροφούν πόρους οι οποίοι θα μπορούσαν να διατεθούν για την κάλυψη άλλων αναγκών. Οι μακροχρόνια άνεργοι και ιδιαίτερα οι μεγαλύτερης ηλικίας - εξαιτίας και των απαιτήσεων των νέων τεχνολογιών και, γενικότερα, των εξελίξεων στην παραγωγική διαδικασία - μετατρέπονται σε μη απασχολήσιμους κ.ο.κ.

Τα κοινωνικά προβλήματα που προκαλούνται από τις επιπτώσεις της ανεργίας στην προσωπική και οικογενειακή ζωή και στην οικονομία του Τόπου είναι πολλά και σοβαρά. Η ανεργία αποτελεί μια από τις σημαντικές αιτίες της υπογεννητικότητας, του ασφαλιστικού προβλήματος καθώς και του σημαντικού ποσοστού του πληθυσμού που ζει κάτω από το όριο της φτώχειας στη χώρα μας.

Στο βιβλίο αυτό ερευνούμε την ανεργία στην Ελλάδα μόνο σε σχέση με τις δημογραφικές της παραμέτρους, δηλαδή τον πληθυσμό και το εργατικό δυναμικό (απασχολούμενοι συν άνεργοι). Θα πρέπει, όμως, να σημειωθεί εδώ ότι το μέγεθος και οι μεταβολές :

- Του πληθυσμού εξαρτιούνται από τις γεννήσεις, τους θανάτους, τα μεταναστευτικά ρεύματα (παλιννόστηση, μετανάστες, λαθρομετανάστες, πρόσφυγες), την αύξηση του προσδόκιμου επιβίωσης, κλπ., και
- Του εργατικού δυναμικού εξαρτιούνται από το ρυθμό ανάπτυξης της οικονομίας συνολικά, τις διαρθρωτικές αλλαγές στους τομείς της και ιδιαίτερα τη συρρίκνωση του αγροτικού τομέα, την παραγωγικότητα και την διείσδυση της τεχνολογίας στους επιμέρους κλάδους της, την άνοδο του μορφωτικού επιπέδου του πληθυσμού, την κατάσταση της υγείας του, τη βελτίωση της θέσης της γυναίκας κλπ.

Στοιχεία για τον πληθυσμό, το εργατικό δυναμικό και την ανεργία δίνουν οι έρευνες για το εργατικό δυναμικό που διενεργεί στη χώρα μας η Εθνική Στατιστική Υπηρεσία της Ελλάδος (ΕΣΥΕ). Οι έρευνες αυτές πριν από το έτος 1981 δεν κάλυπταν όλες τις περιοχές της χώρας και έτσι δεν μπορούμε να έχουμε μια ακριβή εικόνα της ανεργίας πριν από το έτος αυτό. Από το 1981, όμως και μετά η ΕΣΥΕ επέκτεινε την έρευνα του εργατικού δυναμικού σ' ολόκληρη τη χώρα. Η έρευνα αυτή μέχρι το 1998 διεξαγόταν μόνο το Β' τρίμηνο κάθε χρόνου. Το τρίμηνο αυτό είχε επιλεγεί διότι τότε εκλείπει η αυξητική τάση που παρουσιάζει η ανεργία το χειμώνα και δεν έχει φτάσει στο μέγιστο σημείο της η μειωτική τάση που παρατηρείται, κύρια λόγω τουρισμού, το καλοκαίρι. Κατά κάποιον τρόπο, δηλαδή, ήταν αντιπροσωπευτική ολόκληρου του έτους. Από το 1998 η έρευνα αυτή διεξάγεται κάθε τρίμηνο.

Από το 1982 - δεύτερο χρόνο της ένταξης της Ελλάδας ως πλήρους μέλους στην, τότε, Ε.Ο.Κ.- και μετά αρχίζει μια αυξητική πορεία της ανεργίας και το 1989 το ποσοστό ανεργίας έχει διπλασιαστεί σε σύγκριση με το 1981. Η αυξητική αυτή πορεία συνεχίζεται με ταχύ ρυθμό - ελαφρά χαμηλότερο από εκείνο της περιόδου 1981-1989 - μέχρι και το 1993, ενώ μετά το 1993 και μέχρι το 2000, παρ' όλο ότι η ανεργία συνεχίζει την αυξητική της πορεία, ο ρυθμός αύξησής της είναι πιο χαμηλός σε σύγκριση με τις δύο προηγούμενες περιόδους.

Στο βιβλίο αυτό εξετάζουμε την ανεργία στο διάστημα 1981-2000. Το διάστημα αυτό το χωρίζουμε σε τρεις περιόδους, ανάλογα με το κόμμα που είχε την ευθύνη διακυβέρνησης της χώρας. Οι περίοδοι αυτές είναι :

- (α) **1981-1989.** Η 8ετής αυτή περίοδος ξεκινά με την άνοδο το ΠΑΣΟΚ στην εξουσία τον Οκτώβριο του 1981, συνεχίζεται με την επικράτησή του και στις εκλογές του Ιουνίου του 1985 και κλείνει με την ανάδειξη της ΝΔ σε πρώτο κόμμα στις εκλογές του Ιουνίου του 1989.
- (β) **1989-1993.** Η 4τής αυτή περίοδος αυτή ξεκίνησε με δύο ολιγόμηνες Κυβερνήσεις ΝΔ-Ενιαίου Συνασπισμού μετά τις εκλογές του Ιουνίου 1989 και ΝΔ-ΠΑΣΟΚ-Ενιαίου Συνασπισμού μετά τις εκλογές του Νοεμβρίου 1989. Τελικά μετά τις εκλογές του Απριλίου 1990 σχηματίστηκε αυτοδύναμη Κυβέρνηση της ΝΔ η οποία και κυβέρνησε μέχρι τον Οκτώβριο του 1993.
- (γ) **1993-2000.** Η 7ετής αυτή περίοδος ξεκινά με την επικράτηση του ΠΑΣΟΚ στις εκλογές του Οκτωβρίου του 1993 και συνεχίζεται με την επικράτησή του στις εκλογές του Σεπτεμβρίου του 1996 και του Απριλίου του 2000.

Στην 19ετή, συνολικά, περίοδο στην οποία εξετάζουμε την ανεργία στο βιβλίο αυτό την ευθύνη διακυβέρνησης της χώρας είχαν τα δύο κόμματα εξουσίας (το ΠΑΣΟΚ για 15 χρόνια και η ΝΔ για, περίπου, 4). Αν και, όπως είναι φυσικό, την ελληνική οικονομία - όπως, άλλωστε, και τις οικονομίες όλων των χωρών του κόσμου - επηρεάζουν οι διεθνείς εξελίξεις και τα έκτακτα γεγονότα, εν τούτοις η - με διαφορετικούς ρυθμούς - συνεχής αύξηση της ανεργίας την περίοδο 1981-2000 οφείλεται, βασικά, στους χαμηλούς ρυθμούς ανάπτυξης της ελληνικής οικονομίας. Οι χαμηλοί αυτοί, ρυθμοί - και οι διαφορές ανάμεσά τους - με τη σειρά τους - οφείλονται κύρια από τη μια μεριά στις διαφορές των καθαρών εισροών από την Ε.Ε. και στις διαφορές στους ρυθμούς ανάπτυξης της Ε.Ε. ως συνόλου και από την άλλη στην πολιτική που εφαρμόστηκε από τα δύο κόμματα εξουσίας τις περιόδους που είχαν την ευθύνη διακυβέρνησης της χώρας.

Στο βιβλίο αυτό αφού κάνουμε μια επισκόπηση της πορείας της ανεργίας στο διάστημα 1981-2000 στο πρώτο Τμήμα του Κεφαλαίου 1, εξετάζουμε στη συνέχεια (τόσο του Κεφαλαίου αυτού όσο και στα επόμενα Κεφάλαια) τα επίπεδα στα οποία έφτασε ο πληθυσμός, το εργατικό δυναμικό και η ανεργία τα έτη 1981, 1989, 1993 και 2000 προκειμένου να διαπιστώσουμε τις μεταβολές που σημειώθηκαν στα τρία αυτά βασικά μεγέθη στη διάρκεια τριών περιόδων που προαναφέρθηκαν.

Στα 7 Κεφάλαια του βιβλίου χρησιμοποιούμε τα στοιχεία των ερευνών εργατικού δυναμικού της ΕΣΥΕ για τα έτη 1981, 1989 και 1993 (όπως προαναφέρθηκε για τα έτη αυτά υπάρχουν στοιχεία μόνο για Β' τρίμηνο) και, προκειμένου να υπάρχει συγκρισιμότητα, τα στοιχεία του Β' τριμήνου για το έτος 2000.

Στα Κεφάλαια 1, 2, 3, 4, 6 και 7 εξετάζουμε τον Πληθυσμό, το Εργατικό Δυναμικό και την Ανεργία κατά φύλο και στο Κεφάλαιο 5 τους άνεργους κατά φύλο και διάρκεια της ανεργίας. Αναλυτικότερα η εξέταση αυτή γίνεται στο :

**Κεφάλαιο 1** συνολικά για τα έτη 1981, 1989, 1993 και 2000.

**Κεφάλαιο 2** κατά ηλικία. Οι ομάδες ηλικιών για τις οποίες υπάρχουν συγκρίσιμα στοιχεία είναι : 15-24, 25-29, 30-44, 45-64 ετών και 65 ετών και άνω για τα έτη 1981, 1989, 1993 και 2000.

**Κεφάλαιο 3** κατά επίπεδο εκπαίδευσης για όσους είναι 25 ετών και άνω για τα έτη 1989, 1993 και 2000 (δεν υπάρχουν στοιχεία κατά ηλικία και επίπεδο εκπαίδευσης το έτος 1981). Τα επίπεδα εκπαίδευσης που εξετάζουμε είναι : Πτυχιούχοι ΑΕΙ, Πτυχιούχοι Ανωτέρων Τεχνικών Επαγγελματικών Σχολών, Απολυτήριο Μέσης Εκπαίδευσης (Εξατάξιου Γυμνασίου ή Λυκείου), Απολυτήριο Γ' τάξης Γυμνασίου, Απολυτήριο Στοιχειώδους Εκπαίδευσης (Δημοτικού) και, Δεν τέλειωσαν Στοιχειώδη Εκπαίδευση (σ' αυτούς περιλαμβάνονται εκείνοι που πήγαν σε λίγες τάξεις του Δημοτικού ή δεν πήγαν σχολείο).

**Κεφάλαιο 4** κατά περιοχές για τα έτη 1981, 1989, 1993 και 2000. Οι περιοχές που εξετάζουμε είναι : η Περιφέρεια Πρωτεύουσας, το Πολεοδομικό Συγκρότημα Θεσσαλονίκης, οι Λοιπές Αστικές περιοχές, οι Ημιαστικές περιοχές και οι Αγροτικές περιοχές.

**Κεφάλαιο 5** κατά διάρκεια ανεργίας για τα έτη 1981, 1989, 1993 και 2000.

**Κεφάλαιο 6** κατά υπηκοότητα συνολικά και κατά ηλικία για το έτος 2000 (στο Κεφάλαιο αυτό χρησιμοποιούμε τις ομάδες ηλικιών του Κεφαλαίου 2).

**Κεφάλαιο 7** κατά υπηκοότητα και επίπεδο εκπαίδευσης για το έτος 2000 (στο Κεφάλαιο αυτό χρησιμοποιούμε τα επίπεδα εκπαίδευσης του Κεφαλαίου 3 αλλά για τον πληθυσμό ηλικίας 15 ετών και άνω).

Στα Κεφάλαια 6 και 7 περιοριζόμαστε μόνο στο έτος 2000 διότι για τα έτη 1981, 1989 και 1993 δεν υπάρχουν στοιχεία κατά υπηκοότητα.

Στο τέλος του βιβλίου υπάρχουν τρία Παραρτήματα. Στα Παραρτήματα Α' και Β' χρησιμοποιούμε στοιχεία της Στατιστικής Υπηρεσίας της Ε.Ε. (της Eurostat, η οποία στην έρευνα του εργατικού δυναμικού στις χώρες-μέλη της Ε.Ε. για το έτος 2000 χρησιμοποιεί τα στοιχεία της ΕΣΥΕ για το Β' τρίμηνο του έτους αυτού) και στο Παράρτημα Γ' τα αναλυτικά στοιχεία της ΕΣΥΕ. Ειδικότερα :

**Στο Παράρτημα Α'** παρατίθενται ορισμένα συγκριτικά στοιχεία για την Ελλάδα και τις άλλες χώρες-μέλη της Ε.Ε. και γίνονται μερικές παρατηρήσεις για τη θέση της

χώρας μας μέσα στην Ε.Ε.

**Στο Παράρτημα Β'** γίνεται μια πρώτη διερεύνηση της σχέσης Ανεργίας - Ανάπτυξης - Πληθωρισμού στην Ελλάδα, Πορτογαλία, Ισπανία και Ιρλανδία τη δεκαετία 1991-2000 (το Παράρτημα αυτό δημοσιεύτηκε ως άρθρο στην εφημερίδα Εξπρές στις 29.7.2001).

**Στο Παράρτημα Γ'** δίνονται τα στοιχεία από τα οποία προκύπτουν οι Πίνακες των Κεφαλαίων 3 και 5.

Η ανάλυση των βασικών δημογραφικών παραμέτρων της ανεργίας (πληθυσμός, εργατικό δυναμικό, άνεργοι) απαιτεί την παράθεση πολλών στοιχείων σε Πίνακες και την ανάλυσή τους σε άλλους Πίνακες. Προκειμένου να αποφύγουμε τον πολλαπλασιασμό των Πινάκων και για να διευκολύνουμε τις συγκρίσεις χρησιμοποιούμε εκτεταμένα σε όλα τα Κεφάλαια του βιβλίου και στο Παράρτημα Β' τη διαγραμματική ανάλυση. Στα Παραρτήματα Α' και Γ' δίνουμε τα στοιχεία σε Πίνακες.

Ελπίζουμε ότι το βιβλίο αυτό θα βοηθήσει στο να φωτισθούν ορισμένες από τις σημαντικές πλευρές της ανεργίας, καθώς και στη λήψη των αναγκαίων μέτρων για τη μείωσή της.

Αθήνα, Δεκέμβριος 2001

## ΚΕΦΑΛΑΙΟ 1



## ΠΛΗΘΥΣΜΟΣ ΕΡΓΑΤΙΚΟ ΔΥΝΑΜΙΚΟ ΚΑΙ ΑΝΕΡΓΙΑ ΣΥΝΟΛΙΚΑ

Στο Κεφάλαιο αυτό δίνουμε μια γενική εικόνα της ανεργίας στο Σύνολο Χώρας. Αφού δούμε την πορεία της στο διάστημα 1981-2000, εξετάζουμε πως εξελίχθηκε ο πληθυσμός, το εργατικό δυναμικό και η ανεργία κατά φύλο τα έτη 1981, 1989, 1993 και 2000.

### I. Η ΠΟΡΕΙΑ ΤΗΣ ΑΝΕΡΓΙΑΣ ΣΤΟ ΔΙΑΣΤΗΜΑ 1981-2000

Στο Διάγραμμα 1.1 δίνουμε το ποσοστό ανεργίας - δηλαδή το ποσοστό που αριθμός των ανέργων αντιπροσωπεύει στο εργατικό δυναμικό της χώρας - το Β' τρίμηνο των ετών 1981-2000.

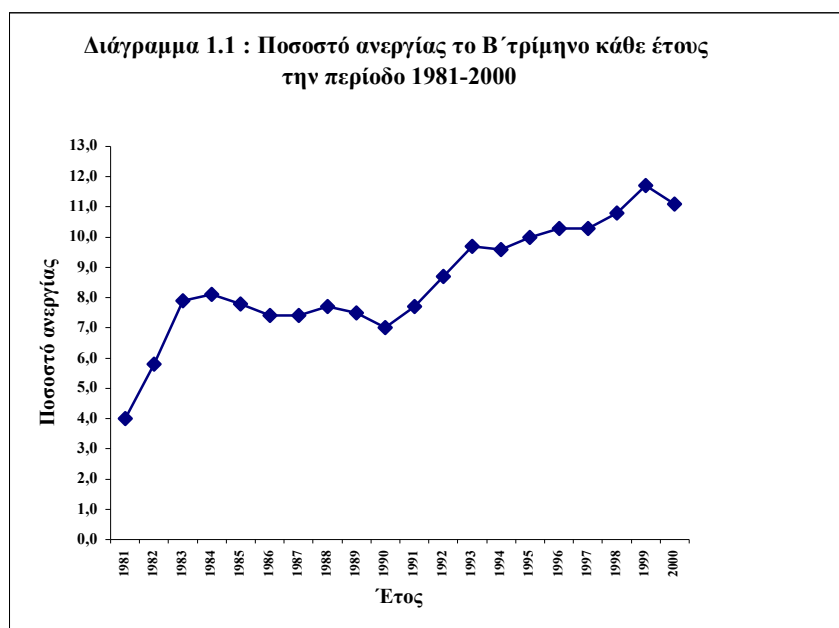

Από το Διάγραμμα 1.1 φαίνεται ότι η ανεργία σχεδόν τριπλασιάστηκε στο διάστημα 1981 - 2000. Η πορεία της, όμως, παρουσίασε διακυμάνσεις. Οι μεγαλύτερες αυξήσεις της σημειώθηκαν (κατά σειρά μεγέθους) τα έτη 1982, 1983, 1992, 1993, 1998 και 1999 ενώ μικρές μειώσεις σημειώθηκαν τα έτη 1985, 1986, 1989, 1990, 1994 και 2000.

Οι αυξήσεις της ανεργίας για ολόκληρες τις περιόδους που αναφέρθηκαν στον Πρόλογο του βιβλίου ήταν :

+ 87,5% την 8ετία 1981-1989

+ 29,3% την 4ετία 1989-1993, και  
 + 20,6% την 7ετία 1993-2000

Αν ληφθεί υπόψη και η διαφορετική διάρκεια των διαστημάτων αυτών, η πορεία της ανεργίας ήταν μεν αυξανόμενη αλλά με βραδύτερους ρυθμούς (βλέπε, σχετικά, στη συνέχεια).

## II. Ο ΠΛΗΘΥΣΜΟΣ ΚΑΙ ΤΟ ΕΡΓΑΤΙΚΟ ΔΥΝΑΜΙΚΟ

Στις τέσσερις πρώτες στήλες του Πίνακα 1.1 δίνουμε τον πληθυσμό και το εργατικό δυναμικό ηλικίας 15 ετών και άνω σε χιλιάδες τα έτη 1981, 1989, 1993 και 2000 κατά φύλο. Στην τρίτη γραμμή για το σύνολο, τους άνδρες και τις γυναίκες δίνουμε το “ποσοστό συμμετοχής” Με τον όρο αυτό εννοούμε το ποσοστό που το εργατικό δυναμικό αντιπροσωπεύει στον αντίστοιχο πληθυσμό. Στις τέσσερις τελευταίες στήλες του Πίνακα δίνουμε τους μέσους ετήσιους ρυθμούς μεταβολής του πληθυσμού και του εργατικού δυναμικού στις περιόδους 1981-1989 (πέμπτη στήλη), 1989-1993 (έκτη στήλη), 1993-2000 (έβδομη στήλη) και για ολόκληρο το 19ετές διάστημα 1981-2000 (όγδοη στήλη). Οι ρυθμοί αυτοί - όντας ετήσιοι - είναι συγκρίσιμοι μεταξύ τους. Στο τελευταίο τμήμα του Πίνακα δίνεται το ποσοστό που οι γυναίκες αντιπροσωπεύουν τόσο στο συνολικό πληθυσμό όσο και στο σύνολο του εργατικού δυναμικού.

**ΠΙΝΑΚΑΣ 1.1**  
**Πληθυσμός και Εργατικό Δυναμικό ηλικίας 15 ετών και άνω τα έτη**  
**1981, 1989, 1993 και 2000 κατά φύλο**

ΠΑΛΗΘΥΣΜΟΣ ΕΡΓΑΤΙΚΟ ΔΥΝΑΜΙΚΟ	ΣΕ ΧΙΛΙΑΔΕΣ				ΜΕΣΗ ΕΤΗΣΙΑ ΠΟΣΟΣΤΙΑΙΑ ΜΕΤΑΒΟΛΗ			
	1981	1989	1993	2000	89/81	93/89	00/93	00/81
<b>ΣΥΝΟΛΟ</b>								
Πληθυσμός	7.304,1	7.830,1	8.350,2	8.876,3	0,87	1,62	0,88	1,02
Εργατικό Δυναμικό	3.664,5	3.957,6	4.112,5	4.437,3	0,97	0,96	1,09	1,01
Ποσοστό συμμετοχής	50,2	50,5	49,3	50,0				
<b>ΑΝΔΡΕΣ</b>								
Πληθυσμός	3.453,3	3.732,8	3.993,3	4.259,4	0,98	1,70	0,93	1,11
Εργατικό Δυναμικό	2.496,6	2.493,4	2.580,6	2.650,6	-0,01	0,86	0,38	0,32
Ποσοστό συμμετοχής	72,3	66,8	64,6	62,2				
<b>ΓΥΝΑΙΚΕΣ</b>								
Πληθυσμός	3.850,8	4.097,3	4.356,9	4.616,9	0,78	1,55	0,83	0,96
Εργατικό Δυναμικό	1.167,9	1.464,2	1.531,9	1.786,7	2,87	1,14	2,22	2,26
Ποσοστό συμμετοχής	30,3	35,7	35,2	38,7				
<b>ΓΥΝΑΙΚΕΣ ΩΣ % ΤΟΥ ΣΥΝΟΛΟΥ</b>								
Πληθυσμός	52,7	52,3	52,2	52,0				
Εργατικό Δυναμικό	31,9	37,0	37,2	40,3				

Από την 5<sup>η</sup>, 6<sup>η</sup> και 7<sup>η</sup> στήλη του Πίνακα 1.1 φαίνεται ότι ο μέσος ετήσιος ρυθμός αύξησης του πληθυσμού ανδρών και γυναικών μαζί και χωριστά την περίοδο 1989-1993 ήταν σχεδόν διπλάσιος από εκείνο των περιόδων 1981-1989 και 1993-2000. Η μεγάλη αυτή διαφορά οφείλεται στα μεταναστευτικά ρεύματα. Συνολικά στο διάστημα 1981-2000 ο μέσος ετήσιος ρυθμός αύξησης του πληθυσμού ήταν μεγαλύτερος στους άνδρες

απ' ό,τι στις γυναίκες Και η διαφορά αυτή οφείλεται στα μεταναστευτικά ρεύματα (πολλοί άνδρες λαθρομετανάστες είναι άγαμοι, ενώ οι έγγαμοι έρχονται πρώτα μόνοι και αργότερα φέρνουν και τις οικογένειες τους).

Από τις ίδιες στήλες φαίνεται ότι ενώ οι μέσοι ρυθμοί αύξησης του εργατικού δυναμικού ως συνόλου (ανδρών και γυναικών μαζί) δεν διέφεραν κατά πολύ ανάμεσα στις τρεις περιόδους που εξετάζουμε στο βιβλίο αυτό, δεν συμβαίνει το ίδιο στους ρυθμούς αύξησης των ανδρών από τη μια μεριά και των γυναικών από την άλλη. Πιο συγκεκριμένα ο μέσος ετήσιος ρυθμός αύξησης του εργατικού δυναμικού

- Την περίοδο 1981-1989 είναι σχεδόν μηδέν (για την ακρίβεια σημειώθηκε ελαφρά μείωση) στην περίπτωση των ανδρών ενώ στις γυναίκες πλησιάζει το 3%.
- Την περίοδο 1989-1993 στις γυναίκες είναι σχεδόν κατά το ένα τρίτο μεγαλύτερος από εκείνο των ανδρών.
- Την περίοδο 1993-2000 στις γυναίκες πάνω από 5 φορές μεγαλύτερος από εκείνο των ανδρών.
- Συνολικά το διάστημα 1981-2000 στις γυναίκες είναι 7 φορές μεγαλύτερος από εκείνο των ανδρών.

Από τα παραπάνω φαίνεται ότι στο διάστημα 1981-2000 σημειώθηκε είσοδος μεγάλου αριθμού γυναικών στο εργατικό δυναμικό της χώρας. Η είσοδος αυτή οφείλεται σε πολλούς οικονομικούς, κοινωνικούς, πολιτιστικούς και άλλους λόγους (σημαντική άνοδος του μορφωτικού επιπέδου των γυναικών, βελτίωση της θέσης της γυναίκας στην ελληνική κοινωνία, οι ανάγκες της χώρας – ιδιαίτερα στον τομέα των υπηρεσιών - σε εκπαιδευμένο εργατικό δυναμικό, η ανάγκη, στην περίπτωση των νέων ζευγαριών, να εργάζονται και οι δύο σύζυγοι για να συντηρήσουν την οικογένεια εξαιτίας από τη μια μεριά του αυξανόμενου κόστους ζωής και από την άλλη του χαμηλού επιπέδου των αποδοχών των εργαζομένων κλπ). Οφείλεται, επίσης, και στα μεταναστευτικά ρεύματα.

Εξαιτίας των διαφορών στο μέσο ετήσιο ρυθμό αύξησης του πληθυσμού και του εργατικού δυναμικού κατά φύλο για τους λόγους που προαναφέρθηκαν το ποσοστό που οι γυναίκες αντιπροσωπεύουν στο σύνολο (βλέπε τις δύο τελευταίες γραμμές του Πίνακα 1.1) ενώ στην περίπτωση του πληθυσμού παρουσιάζει μια μικρή μείωση (από 52,7% το 1981 σε 52,0% το 2000), στην περίπτωση του εργατικού δυναμικού παρουσιάζει μια πολύ μεγάλη αύξηση (ιδιαίτερα την περίοδο 1981-1989) και από 31,9% το 1981 έφτασε το 40,3% το 2000.

### III. ΑΝΕΡΓΟΙ ΚΑΙ ΤΑ ΠΟΣΟΣΤΑ ΑΝΕΡΓΙΑΣ

Στις τέσσερις πρώτες στήλες του Πίνακα 1.2 δίνουμε τον αριθμό των άνεργων ανδρών και γυναικών (μαζί και χωριστά) ηλικίας 15 ετών και άνω σε χιλιάδες (πρώτη γραμμή) και το ποσοστό ανεργίας, δηλαδή το ποσοστό που οι άνεργοι αντιπροσωπεύουν στο εργατικό δυναμικό (δεύτερη γραμμή) τα έτη 1981, 1989, 1993 και 2000 κατά φύλο. Στις τέσσερις τελευταίες στήλες του Πίνακα δίνουμε τους μέσους ετήσιους ρυθμούς μεταβολής των ανέργων και των ποσοστών ανεργίας στις περιόδους : 1981-1989 (πέμπτη στήλη), 1989-1993 (έκτη στήλη), 1993-2000 (έβδομη στήλη) και για ολόκληρο το 19ετές διάστημα 1981-2000 (όγδοη στήλη).

Οι ρυθμοί αυτοί, όντας - όπως στον Πίνακα 1.1 - ετήσιοι, είναι συγκρίσιμοι μεταξύ τους. Στο τελευταίο τμήμα του Πίνακα δίνεται το ποσοστό που οι γυναίκες αντιπροσωπεύουν στο σύνολο των ανέργων.

## ΠΙΝΑΚΑΣ 1.2

Άνεργοι ηλικίας 15 ετών και άνω τα έτη 1981, 1989, 1993 και 2000 κατά φύλο

ΑΝΕΡΓΙΑ	ΣΕ ΧΙΛΙΑΔΕΣ				ΜΕΣΗ ΕΤΗΣΙΑ ΠΟΣΟΣΤΙΑΙΑ ΜΕΤΑΒΟΛΗ			
	1981	1989	1993	2000	89/81	93/89	00/93	00/81
<b>ΣΥΝΟΛΟ</b>								
Ανεργοί	148,0	294,5	397,1	491,1	8,98	7,76	3,08	6,51
Ποσοστό ανεργίας	4,0	7,4	9,7	11,1	8,00	7,00	2,00	5,51
<b>ΑΝΔΡΕΣ</b>								
Ανεργοί	81,5	113,7	164,0	193,4	4,24	9,59	2,38	4,65
Ποσοστό ανεργίας	3,3	4,6	6,4	7,3	4,23	8,60	1,89	4,26
<b>ΓΥΝΑΙΚΕΣ</b>								
Ανεργοί	66,5	180,8	233,1	297,7	13,31	6,55	3,55	8,20
Ποσοστό ανεργίας	5,7	12,3	15,2	16,7	10,09	5,43	1,35	5,82
<b>ΓΥΝΑΙΚΕΣ ΩΣ % ΤΟΥ ΣΥΝΟΛΟΥ</b>								
	44,9	61,4	58,7	60,6				

Από την 5<sup>η</sup>, 6<sup>η</sup> και 7<sup>η</sup> στήλη του Πίνακα 1.2 φαίνεται ότι ο μέσος ετήσιος ρυθμός αύξησης των ανέργων την περίοδο 1989-1993 ήταν στην περίπτωση των :

- Ανδρών και Γυναικών μαζί λίγο χαμηλότερος από εκείνο της περιόδου 1981-1989 αλλά υπερδιπλάσιος της περιόδου 1993-2000.
- Ανδρών υπερδιπλάσιος της περιόδου 1981-89 και υπερτετραπλάσιος της περιόδου 1993-2000, και
- Γυναικών χαμηλότερος του μισού της περιόδου 1981-1989 αλλά σχεδόν διπλάσιος της περιόδου 1993-2000.

Ανάλογες ή και μεγαλύτερες ήταν οι διαφορές στα ποσοστά ανεργίας.

Η μεγάλη αύξηση του αριθμού των ανέργων και των ποσοστών ανεργίας ανδρών και γυναικών μαζί τόσο την περίοδο 1981-1989 όσο και την περίοδο 1989-1993 οφείλεται στους πολύ χαμηλούς ρυθμούς αύξησης του Ακαθάριστου Εγχώριου Προϊόντος (ΑΕΠ) τις περιόδους αυτές, ενώ η μικρότερη αύξηση τους την περίοδο 1993-2000 στην επιτάχυνση των ρυθμών αύξησης του ΑΕΠ (ιδιαίτερα τα τελευταία χρόνια της περιόδου αυτής). Οι διαφορές στους ρυθμούς ανάπτυξης, με τη σειρά τους, οφείλονται - όπως αναφέρθηκε στον Πρόλογο - κύρια στις διαφορές που υπάρχουν στις τρεις περιόδους :

- Στις καθαρές εισροές πόρων από τα Μεσογειακά Ολοκληρωμένα Προγράμματα και το Α' και Β' Κοινοτικό Πλαίσιο Στήριξης.
- Στους ρυθμούς ανάπτυξης των υπόλοιπων χωρών-μελών της Ε.Ε. με την οποία η οικονομία της χώρας είναι, πλέον, στενά συνδεδεμένη, και, φυσικά
- Στη γενικότερη οικονομική πολιτική που ακολουθήθηκε από τα κόμματα που κυβέρνησαν τη χώρα.

Από την τελευταία στήλη του Πίνακα 1.2 φαίνεται ότι ο μέσος ετήσιος ρυθμός αύξησης τόσο του αριθμού των ανέργων όσο και των ποσοστών ανεργίας στις γυναίκες ήταν πολύ μεγαλύτερος απ' ό,τι στους άνδρες. Η πολύ μεγάλη αύξηση της ανεργίας των

γυναικών, εκτός από τους γενικούς λόγους που προαναφέρθηκαν, οφείλεται και στη μεγάλη αύξηση - όπως είδαμε στο προηγούμενο τμήμα - της συμμετοχής των γυναικών στο εργατικό δυναμικό.

Εξαιτίας των διαφορών στους ρυθμούς αύξησης του αριθμού των άνεργων γυναικών σε σχέση με τους αντίστοιχους ρυθμούς των άνεργων ανδρών το ποσοστό που οι γυναίκες αντιπροσώπευαν στο σύνολο των ανέργων (βλέπε τελευταία στήλη του Πίνακα 1.2) σημείωσε μια πολύ μεγάλη αύξηση το 1989 σε σύγκριση με το 1981 (ξεπέρασε κατά πολύ το 50%), μειώθηκε ελαφρά το 1993 για να αυξηθεί και πάλι το 2000 και να πλησιάσει το επίπεδο το 1989.

## ΚΕΦΑΛΑΙΟ 2

### ΠΛΗΘΥΣΜΟΣ ΕΡΓΑΤΙΚΟ ΔΥΝΑΜΙΚΟ ΚΑΙ ΑΝΕΡΓΙΑ ΚΑΤΑ ΗΛΙΚΙΑ

Στο Κεφάλαιο αυτό εξετάζουμε τον πληθυσμό, το εργατικό δυναμικό και τους άνεργους στο Σύνολο Χώρας κατά φύλο και ηλικία τα έτη 1981, 1989, 1993 και 2000. Όπως αναφέρθηκε στον Πρόλογο οι ομάδες ηλικιών για τις οποίες υπάρχουν στοιχεία για τα 4 αυτά έτη είναι : 15-24, 25-29, 30-44, 45-64 ετών και 65 ετών και άνω (65+).

#### Ι. Ο ΠΛΗΘΥΣΜΟΣ

Στον Πίνακα 2.1 δίνουμε τον πληθυσμό ηλικίας 15 ετών και άνω σε χιλιάδες τα έτη 1981, 1989, 1993 και 2000 κατά φύλο και ομάδες ηλικιών. Στο τελευταίο τμήμα του Πίνακα δίνεται το ποσοστό που οι γυναίκες αντιπροσωπεύουν στο σύνολο του πληθυσμού.

**ΠΙΝΑΚΑΣ 2.1**  
Πληθυσμός ηλικίας 15 ετών και άνω σε χιλιάδες τα έτη 1981, 1989, 1993 και 2000 κατά φύλο και ομάδες ηλικιών

ΟΜΑΔΕΣ ΗΛΙΚΙΩΝ	1981	1989	1993	2000
<b>ΣΥΝΟΛΟ</b>				
15-24	1.267,4	1.341,8	1.427,4	1.363,3
25-29	607,2	613,5	690,0	709,0
30-44	1.868,0	1.988,5	2.030,9	2.130,8
45-64	2.275,3	2.502,8	2.584,2	2.672,5
65+	1.286,2	1.383,5	1.617,7	2.000,7
<b>ΣΥΝΟΛΟ</b>	<b>7.304,1</b>	<b>7.830,1</b>	<b>8.350,2</b>	<b>8.876,3</b>
<b>ΑΝΔΡΕΣ</b>				
15-24	572,0	633,9	684,4	667,3
25-29	283,8	291,3	327,1	356,3
30-44	910,9	961,8	994,0	1.022,2
45-64	1.108,9	1.227,1	1.252,8	1.293,5
65+	577,7	618,7	735,0	920,1
<b>ΣΥΝΟΛΟ</b>	<b>3.453,3</b>	<b>3.732,8</b>	<b>3.993,3</b>	<b>4.259,4</b>
<b>ΓΥΝΑΙΚΕΣ</b>				
15-24	695,4	707,9	743,0	696,0
25-29	323,4	322,2	362,9	352,7
30-44	957,1	1.026,7	1.036,9	1.108,6
45-64	1.166,4	1.275,7	1.331,4	1.379,0
65+	708,5	764,8	882,7	1.080,6
<b>ΣΥΝΟΛΟ</b>	<b>3.850,8</b>	<b>4.097,3</b>	<b>4.356,9</b>	<b>4.616,9</b>
<b>ΓΥΝΑΙΚΕΣ ΩΣ % ΤΟΥ ΣΥΝΟΛΟΥ</b>				
15-24	54,9	52,8	52,1	51,1
25-29	53,3	52,5	52,6	49,7
30-44	51,2	51,6	51,1	52,0
45-64	51,3	51,0	51,5	51,6
65+	55,1	55,3	54,6	54,0
<b>ΣΥΝΟΛΟ</b>	<b>52,7</b>	<b>52,3</b>	<b>52,2</b>	<b>52,0</b>

Από το πρώτο τμήμα του Πίνακα 2.1 φαίνεται ότι - με την εξαίρεση της ομάδας ηλικιών 15-24 ετών την περίοδο 1993-2000 - σε όλες της ομάδες ηλικιών σημειώθηκε αύξηση του πληθυσμού. Οι μεγαλύτερες αυξήσεις σημειώθηκαν στην ομάδα ηλικιών 45-64 ετών την περίοδο 1981-1989 και στην ομάδα ηλικιών 65+ τόσο τις περιόδους 1989-1993 και 1993-2000.

Στη 19ετή περίοδο 1981-2000 η μεγαλύτερη αύξηση του πληθυσμού σημειώθηκε στην ομάδα ηλικιών 65+ και η μικρότερη στην ομάδα ηλικιών 15-24 ετών. Η πολύ μεγάλη αύξηση στην ομάδα ηλικιών 65+ οφείλεται κατά κύριο λόγο στην αύξηση του προσδόκιμου επιβίωσης (γήρανση του πληθυσμού) ενώ η πολύ μικρή αύξηση στην ομάδα ηλικιών 15-24 στη μείωση των γεννήσεων από το 1981 και μετά (σ' αυτήν οφείλεται η μείωση που σημειώθηκε στην ομάδα αυτή την περίοδο 1993-2000). Οι μεταβολές στις υπόλοιπες ομάδες οφείλονται, βασικά, στα μεταναστευτικά ρεύματα.

Οι διαφορετικοί ρυθμοί αύξησης του πληθυσμού στις τρεις περιόδους είχαν ως αποτέλεσμα να μεταβληθεί η κατανομή του κατά ομάδες ηλικιών. Η κατανομή αυτή τα έτη 1981, 1989, 1993 και 2000 δίνεται στο Διάγραμμα 2.1.

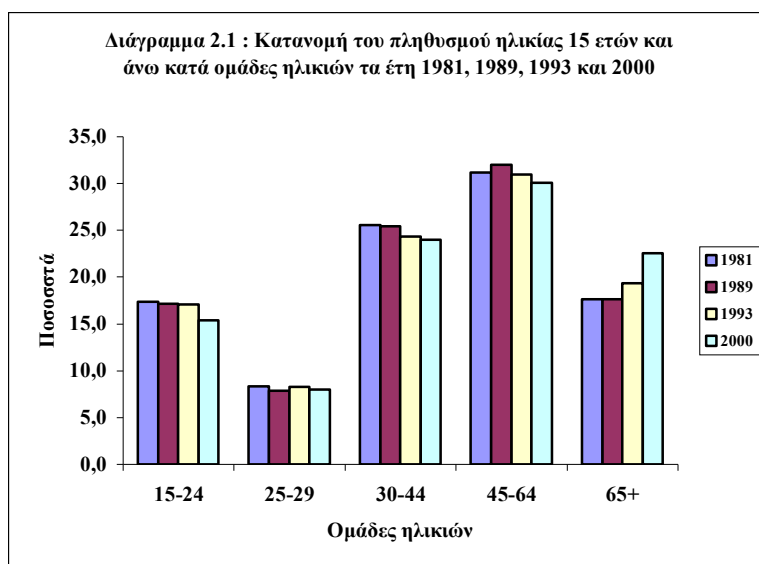

Από το Διάγραμμα 2.1 φαίνεται η σημαντική αύξηση του ποσοστού που αντιπροσώπευε στο συνολικό πληθυσμό η ομάδα ηλικιών 65+ το έτος 2000 σε σύγκριση με το έτος 1981 (22,5% το 2000 έναντι 17,6% το 1981) και οι μειώσεις σε όλες τις άλλες ομάδες ηλικιών, η μεγαλύτερη από τις οποίες σημειώθηκε στην ομάδα ηλικιών 15-24 ετών (15,4% έναντι 17,4%). Στο διάστημα, δηλαδή, 1981-2000 σημειώθηκε μια σημαντική μείωση της δημογραφικής ευρωστίας της χώρας.

Από το δεύτερο και τρίτο τμήμα του Πίνακα 2.1 φαίνεται ότι υπάρχουν σημαντικές διαφορές στις μεταβολές του ανδρικού και του γυναικείου πληθυσμού (π.χ. τη συνολική 19ετή περίοδο 1981-2000 στην ομάδα ηλικιών 15-24 ετών η αύξηση του ανδρικού

πληθυσμού ήταν πολύ μεγάλη, ενώ εκείνη του γυναικείου πληθυσμού μηδαμινή). Εξαιτίας των διαφορών αυτών - που οφείλονται κύρια στα μεταναστευτικά ρεύματα - σημειώθηκαν αλλαγές στην κατά ομάδες ηλικιών κατανομή του ανδρικού και του γυναικείου πληθυσμού. Οι κατανομές αυτές τα έτη 1981 και 2000 δίνονται, αντίστοιχα, στα Διαγράμματα 2.2 και 2.3.

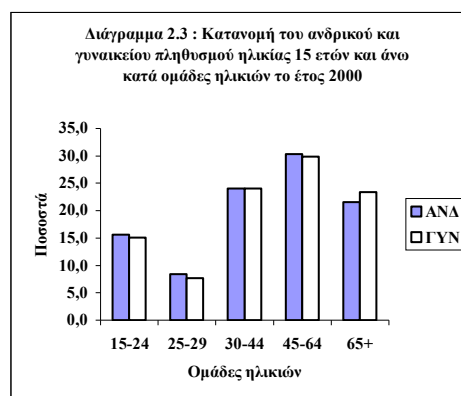
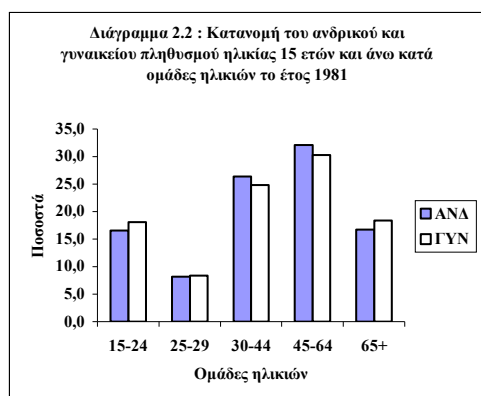

Όπως φαίνεται από τα Διαγράμματα 2.2 και 2.3, η σημαντικότερη διαφορά ανάμεσα στα έτη 1981 και 2000 εντοπίζεται στην ομάδα ηλικιών 15-24 ετών. Το ποσοστό που η ομάδα αυτή αντιπροσώπευε στον ανδρικό πληθυσμό το 1981 ήταν μικρότερο από το αντίστοιχο ποσοστό στο γυναικείο πληθυσμό, ενώ το 2000 συνέβη το αντίθετο. Γενικά, όμως, εξαιτίας των μεταβολών που προαναφέρθηκαν, στο διάστημα 1981-2000 σημειώθηκε μια σύγκλιση των κατά ομάδες ηλικιών κατανομών του ανδρικού και του γυναικείου πληθυσμού.

Από το τελευταίο τμήμα του Πίνακα 2.1 φαίνεται ότι – με εξαίρεση την ομάδα ηλικιών 25-29 το έτος 2000 - σε όλες τις ομάδες ηλικιών οι γυναίκες ήταν περισσότερες από τους άνδρες. Οι μεγαλύτερες διαφορές στο ποσοστό ανάμεσα στο 1981 και στο 2000 παρατηρούνται στις ομάδες ηλικιών 15-24 και 25-29 ετών. Εκτός από τα μεταναστευτικά ρεύματα, ένας άλλος λόγος στον οποίο ίσως οφείλονται οι διαφορές αυτές είναι ότι το 1981 ένας μεγαλύτερος αριθμός νέων ανδρών απ' ό,τι γυναικών στις ομάδες αυτές ηλικιών να βρισκόταν για σπουδές στο εξωτερικό απ' ό,τι το 2000.

Από το ίδιο (τελευταίο) τμήμα του Πίνακα 2.1 φαίνεται ότι σε όλα τα έτη το μεγαλύτερο ποσοστό που οι γυναίκες αντιπροσωπεύουν στο σύνολο του πληθυσμού παρουσιάζεται στην ομάδα ηλικιών 65 ετών και άνω. Το μεγάλο αυτό ποσοστό οφείλεται στη μεγαλύτερη μακροβιότητα των γυναικών. Το ποσοστό, όμως, αυτό άρχισε να μειώνεται μετά το 1989.

## II. ΤΟ ΕΡΓΑΤΙΚΟ ΔΥΝΑΜΙΚΟ

Στον Πίνακα 2.2 δίνουμε το εργατικό δυναμικό ηλικίας 15 ετών και άνω σε χιλιάδες τα έτη 1981, 1989, 1993 και 2000 κατά φύλο και ομάδες ηλικιών. Στο τελευταίο τμήμα του Πίνακα δίνεται το ποσοστό που οι γυναίκες αντιπροσωπεύουν στο σύνολο του εργατικού δυναμικού.



ΠΙΝΑΚΑΣ 2.2

Εργατικό δυναμικό ηλικίας 15 ετών και άνω σε χιλιάδες τα έτη 1981, 1989, 1993 και 2000 κατά φύλο και ομάδες ηλικιών

ΟΜΑΔΕΣ ΗΛΙΚΙΩΝ	1981	1989	1993	2000
<b>ΣΥΝΟΛΟ</b>				
15-24	454,4	535,3	553,3	520,0
25-29	398,7	464,9	532,7	585,8
30-44	1.274,1	1.499,0	1.562,9	1.730,2
45-64	1.345,7	1.354,9	1.350,2	1.494,3
65+	191,6	103,6	113,4	107,1
<b>ΣΥΝΟΛΟ</b>	<b>3.664,5</b>	<b>3.957,7</b>	<b>4.112,5</b>	<b>4.437,4</b>
<b>ΑΝΔΡΕΣ</b>				
15-24	247,1	286,2	295,7	273,8
25-29	266,5	274,7	305,3	331,5
30-44	883,6	932,7	964,8	989,7
45-64	956,4	927,6	934,3	978,0
65+	143,1	72,2	80,5	77,6
<b>ΣΥΝΟΛΟ</b>	<b>2.496,7</b>	<b>2.493,4</b>	<b>2.580,6</b>	<b>2.650,6</b>
<b>ΓΥΝΑΙΚΕΣ</b>				
15-24	207,3	249,1	257,6	246,2
25-29	132,2	190,2	227,4	254,3
30-44	390,5	566,3	598,1	740,5
45-64	389,3	427,3	415,9	516,3
65+	48,5	31,4	32,9	29,5
<b>ΣΥΝΟΛΟ</b>	<b>1.167,8</b>	<b>1.464,3</b>	<b>1.531,9</b>	<b>1.786,8</b>
<b>ΓΥΝΑΙΚΕΣ ΩΣ % ΤΟΥ ΣΥΝΟΛΟΥ</b>				
15-24	45,6	46,5	46,6	47,3
25-29	33,2	40,9	42,7	43,4
30-44	30,6	37,8	38,3	42,8
45-64	28,9	31,5	30,8	34,6
65+	25,3	30,3	29,0	27,5
<b>ΣΥΝΟΛΟ</b>	<b>31,9</b>	<b>37,0</b>	<b>37,2</b>	<b>40,3</b>

Από το πρώτο τμήμα του Πίνακα 2.2 φαίνεται ότι στο εργατικό δυναμικό της ομάδας ηλικιών 65+ σημειώθηκε την περίοδο 1981-1989 μια πολύ μεγάλη μείωση (σχεδόν 50%) και την περίοδο 1993-2000 μια μικρότερη μείωση. Μείωση σημειώθηκε, επίσης, στην ομάδα ηλικιών 15-24 ετών την περίοδο 1993-2000 και (πολύ μικρή) στην ομάδα ηλικιών 45-64 ετών την περίοδο 1989-1993. Σε όλες τις άλλες ομάδες και σε στις τρεις περιόδους σημειώθηκε αύξηση. Οι μεγαλύτερες αυξήσεις σημειώθηκαν στις τρεις πρώτες ομάδες ηλικιών την περίοδο 1981-1989, στην ομάδα ηλικιών 25-29 ετών την περίοδο 1989-1993 και στις τρεις μεσαίες ομάδες ηλικιών την περίοδο 1993-2000.

Στη 19ετή περίοδο 1981-2000 σημειώθηκε πολύ μεγάλη μείωση στην ομάδα ηλικιών 65+ (κύρια, όπως προαναφέρθηκε, την περίοδο 1981-1989). Η μείωση αυτή οφείλεται στη συνταξιοδότηση πολλών εργαζομένων την περίοδο αυτή. Στις άλλες ομάδες σημειώθηκε αύξηση. Η μεγαλύτερη από τις αυξήσεις αυτές σημειώθηκε στην ομάδα ηλικιών 25-29 ετών και ακολουθεί η ομάδα ηλικιών 30-44 ετών. Δύο είναι οι σημαντικότεροι παράγοντες που συνέβαλαν στις αυξήσεις αυτές. Από τη μεριά η αύξηση της συμμετοχής των γυναικών στο εργατικό δυναμικό (βλέπε σχετικά στη συνέχεια) και

από την άλλη η είσοδος στη χώρα νέων σχετικά στην ηλικία μεταναστών και λαθρομεταναστών (βλέπε, σχετικά, το Κεφάλαιο 6).

Οι διαφορετικοί ρυθμοί αύξησης του εργατικού δυναμικού στις τρεις περιόδους είχαν ως αποτέλεσμα να μεταβληθεί η κατανομή του κατά ομάδες ηλικιών. Η κατανομή αυτή τα έτη 1981, 1989, 1993 και 2000 δίνεται στο Διάγραμμα 2.4.

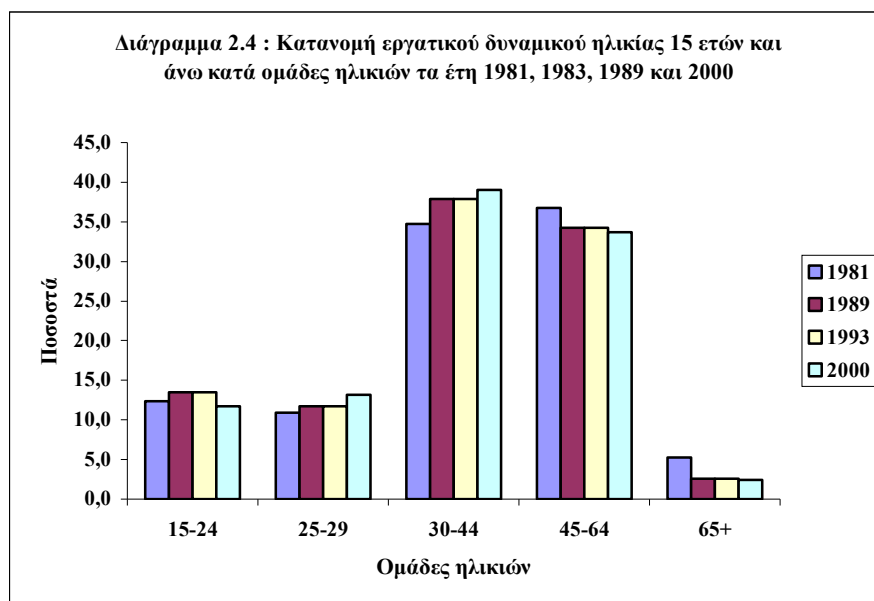

Από το Διάγραμμα 2.4 φαίνεται ότι η συμμετοχή στο εργατικό δυναμικό της ομάδας ηλικιών :

- 25-29 ετών και της ομάδας ηλικιών 30-44 ετών παρουσίασε αύξηση το 1989 σε σχέση με το 1981, σταθερότητα το 1993 και παραπέρα αύξηση το 2000. Πρόκειται για τις ομάδες ηλικιών στις οποίες βρίσκονται οι περισσότεροι μετανάστες και λαθρομετανάστες.
- 15-24 ετών παρουσίασε αύξηση το 1989 σε σχέση με το 1981, σταθερότητα το 1993 και μείωση το 2000. Η μείωση αυτή οφείλεται στη μείωση των γεννήσεων και στον αυξανόμενο αριθμό νέων που προχωρούν στην τριτοβάθμια εκπαίδευση σε ΑΕΙ ή ΤΕΙ της χώρας ή του εξωτερικού.
- 45-64 ετών και 65 ετών και άνω παρουσίασε μείωση το 1989, σταθερότητα το 1993 και παραπέρα μείωση το 2000. Η μείωση ήταν ιδιαίτερα μεγάλη στην ομάδα ηλικιών 65 ετών και άνω το 1989 σε σχέση με το 1981. Η μείωση αυτή οφείλεται στους λόγους που προαναφέρθηκαν.

Από το δεύτερο και τρίτο τμήμα του Πίνακα 2.2 φαίνεται τόσο στους άνδρες όσο και στις γυναίκες σημειώθηκαν αυξήσεις και στις τρεις περιόδους σε όλες τις ομάδες ηλικιών με εξαίρεση της ομάδας ηλικιών :

- 15-24 ετών την περίοδο 1993-2000. Η μείωση που σημειώθηκε στην ομάδα αυτή οφείλεται από τη μια μεριά στη μείωση των γεννήσεων και από την άλλη στο γεγονός ότι ολοένα και περισσότερα αγόρια και κορίτσια προχωρούν από γυμνάσιο στο λύκειο και από το λύκειο στην τριτοβάθμια εκπαίδευση.
- 65 ετών και άνω τις περιόδους 1981-1989 και 1993-2000 για τους λόγους που προαναφέρθηκαν, και
- 45-64 ετών στους άνδρες την περίοδο 1981-1989 και στις γυναίκες την περίοδο 1989-1993 που οφείλεται σε πρόωρες συνταξιοδοτήσεις.

Ενώ, όμως, οι παραπάνω μειώσεις στο ανδρικό εργατικό δυναμικό δεν διαφέρουν κατά πολύ από τις αντίστοιχες μειώσεις στο γυναικείο, δεν συμβαίνει το ίδιο με τις αυξήσεις. Σε όλες τις περιπτώσεις οι αυξήσεις στο γυναικείο εργατικό δυναμικό ήταν πολύ μεγαλύτερες από τις αντίστοιχες αυξήσεις στο ανδρικό (ιδιαίτερα στις ομάδες ηλικιών 25-29 και 30-44 ετών την περίοδο 1981-1989 και στις ομάδες ηλικιών 30-44 και 45-64 ετών την περίοδο 1993-2000).

Εξαιτίας όλων των παραπάνω διαφορών σημειώθηκαν αλλαγές στην κατά ομάδες ηλικιών κατανομή του ανδρικού και του γυναικείου εργατικού δυναμικού. Οι κατανομές αυτές τα έτη 1981 και 2000 δίνονται, αντίστοιχα, στα Διαγράμματα 2.5 και 2.6.

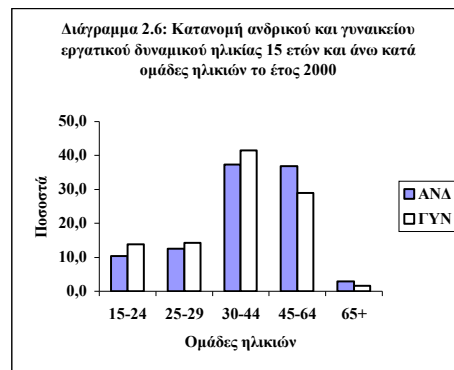
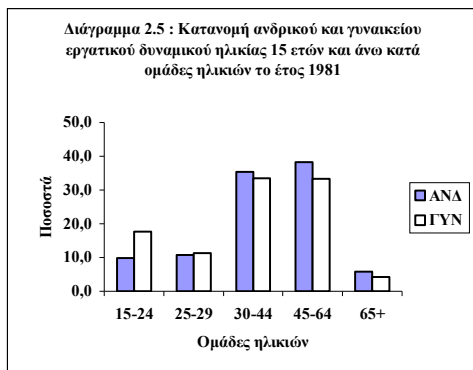

Όπως φαίνεται από τα Διαγράμματα 2.5 και 2.6, η σημαντικότερη διαφορά ανάμεσα στα έτη 1981 και 2000 εντοπίζεται στην ομάδα ηλικιών 30-44 ετών. Το ποσοστό που η ομάδα αυτή αντιπροσώπευε στο ανδρικό εργατικό δυναμικό το 1981 ήταν μεγαλύτερο από το αντίστοιχο ποσοστό στο γυναικείο, ενώ το 2000 συνέβη το αντίθετο. Γενικά, όμως - όπως και στην περίπτωση του πληθυσμού - εξαιτίας των μεταβολών που προαναφέρθηκαν στο διάστημα 1981-2000 σημειώθηκε σύγκλιση των κατά ομάδες ηλικιών κατανομών του ανδρικού και του γυναικείου εργατικού δυναμικού.

Από το τελευταίο τμήμα του Πίνακα 2.2 φαίνεται ότι, για τους λόγους που προαναφέρθηκαν, το ποσοστό που οι γυναίκες αντιπροσώπευαν στο σύνολο του εργατικού δυναμικού το 2000 ήταν μεγαλύτερο απ' ό,τι το 1981 σε όλες τις ομάδες ηλικιών. Η μεγαλύτερη αύξηση στο ποσοστό αυτό σημειώθηκε στις ομάδες ηλικιών 30-44 και 25-29 ετών (οι αυξήσεις στις ομάδες αυτές ήταν ιδιαίτερα μεγάλες την περίοδο 1981-1989). Παρά τη μικρή αύξηση που σημειώθηκε στο αντίστοιχο ποσοστό της ομάδας ηλικιών 15-24 ετών, η ομάδα αυτή είχε το μεγαλύτερο ποσοστό συμμετοχής των

γυναικών στο εργατικό δυναμικό και τα τέσσερα έτη. Το υψηλό ποσοστό στην ομάδα αυτή ηλικιών οφείλεται στο γεγονός ότι οι περισσότεροι άνδρες υπηρετούν τη στρατιωτική τους θητεία σ' αυτές τις ηλικίες.

Όλα τα έτη το ποσοστό που οι γυναίκες αντιπροσωπεύουν στο εργατικό δυναμικό βαίνει μειούμενο καθώς αυξάνεται η ηλικία. Στο διάγραμμα 2.7 δίνεται το ποσοστό αυτό τα έτη 1981 και 2000.

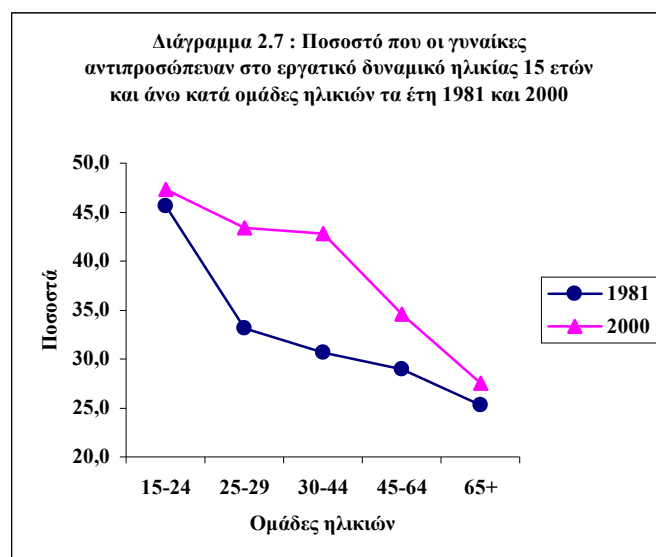

Από το Διάγραμμα αυτό φαίνεται ότι το σημαντικά υψηλότερο ποσοστό που οι γυναίκες αντιπροσώπευαν στο εργατικό δυναμικό το 2000 σε σύγκριση με το 1981 μειώνεται πολύ απότομα μετά την ομάδα ηλικιών 30-44 ετών. Η απότομη αυτή μείωση οφείλεται στις πρόωρες συνταξιοδοτήσεις των γυναικών.

### III. ΤΑ ΠΟΣΟΣΤΑ ΣΥΜΜΕΤΟΧΗΣ

Στον Πίνακα 2.3 δίνουμε τα ποσοστά συμμετοχής ανδρών και γυναικών μαζί και χωριστά κατά ομάδες ηλικιών τα έτη 1981, 1989, 1993 και 2000. Τα ποσοστά αυτά προκύπτουν από τη διαίρεση των στοιχείων του Πίνακα 2.2 δια των αντίστοιχων στοιχείων του Πίνακα 2.1 και τον πολλαπλασιασμό του πηλίκου επί 100.

Στο τελευταίο τμήμα του Πίνακα 2.3 δίνεται η σχέση των ποσοστών συμμετοχής των γυναικών προς τα ποσοστά συμμετοχής των ανδρών. Η σχέση αυτή προκύπτει από τη διαίρεση των ποσοστών του τρίτου τμήματος του Πίνακα δια των ποσοστών του δεύτερου τμήματος. Όσο η σχέση αυτή πλησιάζει προς τη μονάδα τόσο το ποσοστό συμμετοχής των γυναικών πλησιάζει προς το αντίστοιχο ποσοστό των ανδρών.

**ΠΙΝΑΚΑΣ 2.3**

**Ποσοστά συμμετοχής ανδρών και γυναικών μαζί και χωριστά κατά ομάδες ηλικιών τα έτη 1981, 1989, 1993 και 2000**

ΟΜΑΔΕΣ ΗΛΙΚ.	1981	1989	1993	2000
<b>ΣΥΝΟΛΟ</b>				
15-24	35,9	39,9	38,8	38,1
25-29	65,7	75,8	77,2	82,6
30-44	68,2	75,4	77,0	81,2
45-64	59,1	54,1	52,2	55,9
65+	14,9	7,5	7,0	5,4
<b>ΣΥΝΟΛΟ</b>	<b>50,2</b>	<b>50,5</b>	<b>49,3</b>	<b>50,0</b>
<b>ΑΝΔΡΕΣ</b>				
15-24	43,2	45,1	43,2	41,0
25-29	93,9	94,3	93,3	93,0
30-44	97,0	97,0	97,1	96,8
45-64	86,2	75,6	74,6	75,6
65+	24,8	11,7	11,0	8,4
<b>ΣΥΝΟΛΟ</b>	<b>72,3</b>	<b>66,8</b>	<b>64,6</b>	<b>62,2</b>
<b>ΓΥΝΑΙΚΕΣ</b>				
15-24	29,8	35,2	34,7	35,4
25-29	40,9	59,0	62,7	72,1
30-44	40,8	55,2	57,7	66,8
45-64	33,4	33,5	31,2	37,4
65+	6,8	4,1	3,7	2,7
<b>ΣΥΝΟΛΟ</b>	<b>30,3</b>	<b>35,7</b>	<b>35,2</b>	<b>38,7</b>
<i>ΣΧΕΣΗ ΠΟΣΟΣΤΩΝ ΣΥΜΜΕΤΟΧΗΣ ΓΥΝΑΙΚΩΝ ΠΡΟΣ ΠΟΣΟΣΤΑ ΣΥΜΜΕΤΟΧΗΣ ΑΝΔΡΩΝ</i>				
15-24	0,69	0,78	0,80	0,86
25-29	0,44	0,63	0,67	0,77
30-44	0,42	0,57	0,59	0,69
45-64	0,39	0,44	0,42	0,50
65+	0,28	0,35	0,34	0,32
<b>ΣΥΝΟΛΟ</b>	<b>0,42</b>	<b>0,54</b>	<b>0,54</b>	<b>0,62</b>

Από το πρώτο τμήμα του Πίνακα 2.3 φαίνεται ότι - εξαιτίας των μεταβολών στον πληθυσμό και στο εργατικό δυναμικό που είδαμε στα δύο προηγούμενα Τμήματα του Κεφαλαίου αυτού - τα ποσοστά συμμετοχής την περίοδο :

- 1981-1989 αυξήθηκαν στις τρεις πρώτες ομάδες ηλικιών και μειώθηκαν στις δύο τελευταίες. Η μεγαλύτερη αύξηση σημειώθηκε στην ομάδα ηλικιών 25-29 ετών και η μεγαλύτερη μείωση - σχεδόν στο μισό - στην ομάδα ηλικιών 65+ ετών.
- 1989-1993 αυξήθηκαν στις ομάδες ηλικιών 25-29 και 30-44 ετών και μειώθηκαν στις υπόλοιπες.
- 1993-2000 αυξήθηκαν στις τρεις μεσαίες ομάδες ηλικιών και μειώθηκαν στις ομάδες ηλικιών 15-24 ετών και 65+ ετών.

Συνολικά την 19ετη περίοδο 1981-2000 τα ποσοστά συμμετοχής αυξήθηκαν στις τρεις πρώτες ομάδες και μειώθηκαν στις δύο τελευταίες. Η μεγαλύτερη αύξηση (25,4%)

σημειώθηκε στην ομάδα ηλικιών 25-29 ετών και η μεγαλύτερη μείωση (-64,1%) στην ομάδα ηλικιών 65+ ετών.

Παραστατικότερα οι μεταβολές στα ποσοστά συμμετοχής των ανδρών και γυναικών μαζί που προαναφέρθηκαν φαίνονται στον Διάγραμμα 2.8

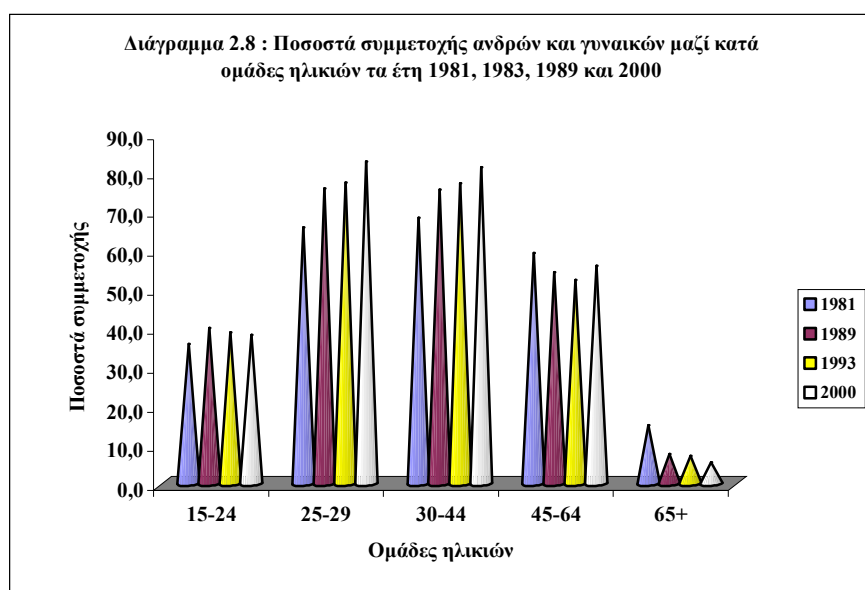

Από το Διάγραμμα 2.8 φαίνεται από τη μια μεριά η μεγάλη αύξηση των ποσοστών συμμετοχής στις ομάδες ηλικιών 25-29 και 30-44 ετών (και στις δύο ομάδες ξεπέρασαν το 80% το έτος 2000) και από την άλλη η συρρίκνωση του ποσοστού συμμετοχής στην ομάδα ηλικιών 65+ ετών.

Από τον Πίνακα 2.3 φαίνεται ότι υπάρχουν μεγάλες διαφορές στη μεταβολή των ποσοστών συμμετοχής ανδρών και γυναικών. Οι διαφορές αυτές αποκρυσταλλώνονται στο γεγονός ότι τα ποσοστά συμμετοχής των ανδρών το 2000 είναι χαμηλότερα από εκείνα του 1981 στις τέσσερις πρώτες ομάδες ηλικιών ενώ των γυναικών είναι σημαντικά υψηλότερα. Επιπλέον η μείωση του ποσοστού συμμετοχής στην ομάδα ηλικιών 65+ είναι μεγαλύτερη στους άνδρες απ' ό,τι στις γυναίκες. Οι διαφορές δίνονται παραστατικά για τους άνδρες και τις γυναίκες στο Διάγραμμα 2.9 για το έτος 1981 και στο Διάγραμμα 2.10 για το έτος 2000.

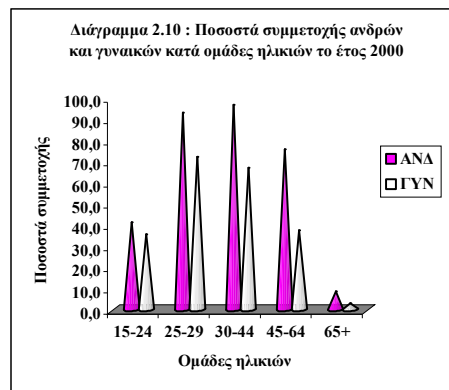
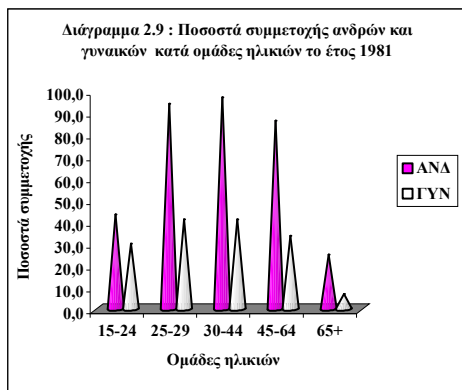

Οι μεγάλες αυξήσεις στα ποσοστά συμμετοχής στις τέσσερις πρώτες ομάδες ηλικιών των γυναικών (πολύ μεγάλες στις ομάδες ηλικιών 25-29 και 30-34 ετών και μικρότερες στην πρώτη και την τέταρτη) σε συνδυασμό με τις μειώσεις στα ποσοστά συμμετοχής των ανδρών (μικρές στις ομάδες ηλικιών 25-29 και 30-34 ετών και μεγαλύτερες στην πρώτη και στην τέταρτη) καθώς και τη μεγαλύτερη μείωση του ποσοστού συμμετοχής των ανδρών απ' ό,τι των γυναικών στην ομάδα ηλικιών 65+ είχαν ως αποτέλεσμα να βελτιωθεί σημαντικά η σχέση των ποσοστών συμμετοχής γυναικών-ανδρών το 2000 σε σύγκριση με το 1981. Η βελτίωση αυτή δίνεται παραστατικά στο Διάγραμμα 2.11.

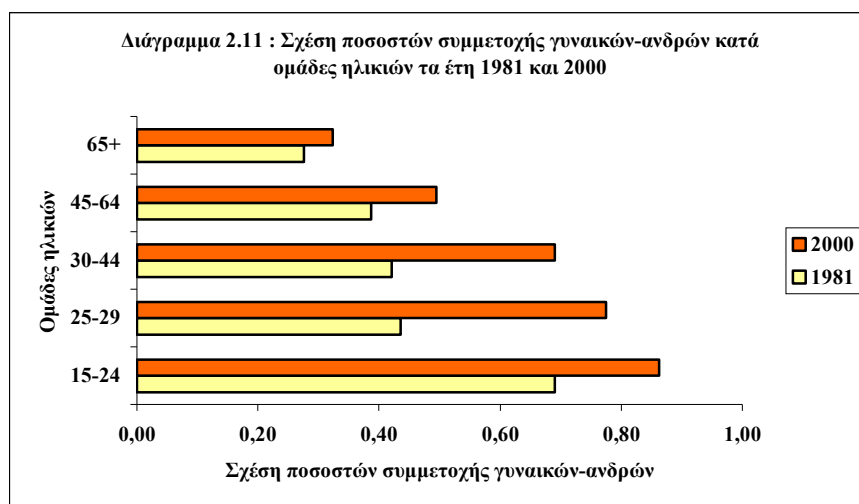

Όπως φαίνεται από το Διάγραμμα 2.11 τα ποσοστά συμμετοχής των γυναικών πλησιάζουν περισσότερο εκείνα των ανδρών στις νεότερες ηλικίες, γεγονός που, ανάμεσα στα άλλα, δείχνει την πρόοδο που σημειώθηκε στη θέση της γυναίκας στη χώρα μας.

#### IV. ΟΙ ΑΝΕΡΓΟΙ

Στις τέσσερις πρώτες στήλες του Πίνακα 2.4 δίνουμε τον αριθμό των άνεργων ανδρών και γυναικών ηλικίας 15 ετών και άνω σε χιλιάδες τα έτη 1981, 1989, 1993 και 2000 κατά φύλο και ομάδες ηλικιών. Στις τέσσερις τελευταίες στήλες του Πίνακα δίνουμε τους μέσους ετήσιους ρυθμούς μεταβολής των ανέργων στις περιόδους : 1981-1989 (πέμπτη στήλη), 1989-1993 (έκτη στήλη), 1993-2000 (έβδομη στήλη) και για ολόκληρο το 19ετές διάστημα 1981-2000 (όγδοη στήλη). Οι ρυθμοί αυτοί στον Πίνακα 2.4, όντας - όπως στον Πίνακα 1.2 - ετήσιοι, είναι συγκρίσιμοι μεταξύ τους. Στο τελευταίο τμήμα του Πίνακα δίνεται το ποσοστό που οι γυναίκες αντιπροσωπεύουν στο σύνολο των ανέργων.

ΠΙΝΑΚΑΣ 2.4

Άνεργοι ηλικίας 15 ετών και άνω τα έτη 1981, 1989, 1993 και 2000 κατά φύλο και ομάδες ηλικιών

ΟΜΑΔΕΣ ΗΛΙΚΙΩΝ	ΣΕ ΧΙΛΙΑΔΕΣ				ΜΕΣΗ ΕΤΗΣΙΑ ΠΟΣΟΣΤΙΑΙΑ ΜΕΤΑΒΟΛΗ			
	1981	1989	1993	2000	89/81	93/89	00/93	00/81
<b>ΣΥΝΟΛΟ</b>								
15-24	64,0	133,2	160,7	153,4	9,59	4,80	0,64	4,71
25-29	28,3	54,2	74,7	104,4	8,46	8,35	4,90	7,11
30-44	32,1	75,1	107,9	158,4	11,21	9,48	5,64	8,77
45-64	23,1	31,5	52,8	73,7	3,95	13,78	4,86	6,30
65+	0,5	0,6	0,9	1,2	2,31	10,67	4,20	4,72
<b>ΣΥΝΟΛΟ</b>	<b>148,0</b>	<b>294,6</b>	<b>397,0</b>	<b>491,1</b>	<b>8,98</b>	<b>7,76</b>	<b>3,08</b>	<b>6,51</b>
<b>ΑΝΑΡΞΕΣ</b>								
15-24	26,6	48,5	60,0	60,6	8,96	5,46	0,15	4,43
25-29	17,0	21,1	30,9	41,1	3,13	10,01	4,16	4,76
30-44	20,5	26,0	41,2	54,0	3,45	12,20	3,94	5,23
45-64	17,1	17,7	31,2	36,8	0,49	15,23	2,39	4,12
65+	0,4	0,4	0,7	0,9	0,00	15,02	3,65	4,36
<b>ΣΥΝΟΛΟ</b>	<b>81,6</b>	<b>113,7</b>	<b>164,0</b>	<b>193,4</b>	<b>4,24</b>	<b>9,59</b>	<b>2,38</b>	<b>4,65</b>
<b>ΓΥΝΑΙΚΕΣ</b>								
15-24	37,4	84,7	100,7	92,8	12,39	4,42	-1,17	4,90
25-29	11,3	33,1	43,8	63,3	16,60	7,25	5,40	9,49
30-44	11,5	49,1	66,7	104,4	23,04	7,96	6,61	12,31
45-64	6,1	13,8	21,6	36,9	12,37	11,85	7,95	9,94
65+	0,1	0,2	0,2	0,3	10,41	0,00	5,97	5,95
<b>ΣΥΝΟΛΟ</b>	<b>66,4</b>	<b>180,9</b>	<b>233,0</b>	<b>297,7</b>	<b>13,31</b>	<b>6,55</b>	<b>3,55</b>	<b>8,20</b>
<b>ΓΥΝΑΙΚΕΣ ΩΣ % ΤΟΥ ΣΥΝΟΛΟΥ</b>								
15-24	58,4	63,6	62,7	60,4				
25-29	39,9	61,1	58,6	60,6				
30-44	35,8	65,4	61,8	65,9				
45-64	26,4	43,8	40,9	50,2				
65+	20,0	33,3	22,2	25,0				
<b>ΣΥΝΟΛΟ</b>	<b>44,9</b>	<b>61,4</b>	<b>58,7</b>	<b>60,6</b>				

Από τις τέσσερις τελευταίες στήλες του πρώτου τμήματος του Πίνακα 2.4 φαίνεται ότι και στις τρεις περιόδους ο αριθμός των ανέργων ανδρών και γυναικών μαζί αυξήθηκε



σε όλες τις ομάδες ηλικιών. Ο μεγαλύτερος ετήσιος ρυθμός αύξησης σημειώθηκε στην ομάδα ηλικιών :

- 30-44 ετών την περίοδο 1981-1989 και την περίοδο 1993-2000 καθώς και τη συνολική περίοδο 1981-2000, και
- 45-64 ετών την περίοδο 1989-1993 (αυτός ήταν και ο υψηλότερος ετήσιος ρυθμός αύξησης )

Οι διαφορετικοί ρυθμοί αύξησης του αριθμού των άνεργων ανδρών και γυναικών μαζί στις τρεις περιόδους είχαν ως αποτέλεσμα να μεταβληθεί η κατανομή τους κατά ομάδες ηλικιών. Η κατανομή αυτή τα έτη 1981, 1989, 1993 και 2000 δίνεται στο Διάγραμμα 2.12.

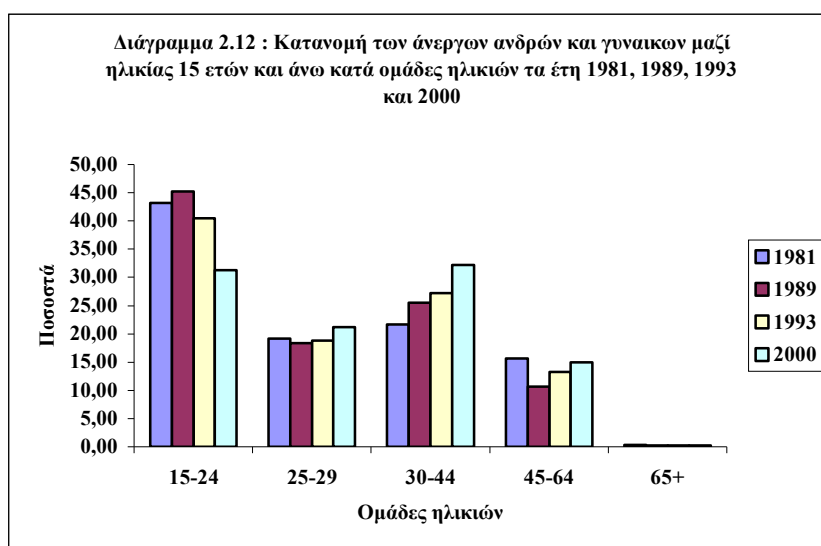

Από το Διάγραμμα 2.12 φαίνεται ότι η ποσοστιαία συμμετοχή στο σύνολο των άνεργων ανδρών και γυναικών μαζί της ομάδας ηλικιών :

- 15-24 ετών παρουσίασε αύξηση το 1989 σε σχέση με το 1981 και στη συνέχεια , μείωση το 1993 και μεγαλύτερη μείωση το 2000 με αποτέλεσμα, ενώ τα τρία πρώτα έτη είχε τη μεγαλύτερη συμμετοχή (που το 1989 πλησίασε το 50%), το 2000 να είναι δεύτερη με ποσοστό κοντά στο 30%.
- 25-29 ετών παρουσίασε μια ταλάντωση τα έτη 1989 και 1993 και το 2000 ήταν δύο εκατοστιαίες μονάδες πάνω από το 1981.
- 30-44 ετών παρουσίασε συνεχείς αυξήσεις με αποτέλεσμα το 2000 να έχει τη μεγαλύτερη συμμετοχή που πλησίαζε το ένα τρίτο.
- 45-64 παρουσίασε μια ταλάντωση και κατέληξε το 2000 στο ίδιο, περίπου, επίπεδο με το 1981. Τέλος

- 65 ετών και άνω παρουσίασε μείωση το 1989 σε σύγκριση με το 1981 και σταθερότητα στη συνέχεια στο πολύ χαμηλό επίπεδο του 0,2%.

Από τη σύγκριση των τεσσάρων τελευταίων στηλών του δεύτερου με τις αντίστοιχες στήλες του τρίτου τμήματος του Πίνακα 2.4 φαίνονται οι μεγάλες διαφορές στους ρυθμούς μεταβολής του αριθμού των άνεργων ανδρών και γυναικών. Από τη σύγκριση αυτή φαίνεται ότι οι ρυθμοί αύξησης των άνεργων γυναικών σε όλες τις ομάδες ηλικιών την περίοδο 1981-1989, την περίοδο 1993-2000 (με την εξαίρεση της ομάδας ηλικιών 15-24 ετών) και τη συνολική περίοδο 1981-200 ήταν υψηλότεροι από τους αντίστοιχους ρυθμούς των άνεργων ανδρών ενώ το αντίθετο συνέβη την περίοδο 1989-1993. Εξαιτίας όλων αυτών των διαφορών σημειώθηκαν αλλαγές στην κατά ομάδες ηλικιών κατανομή των άνεργων ανδρών και γυναικών. Οι κατανομές αυτές τα έτη 1981 και 2000 δίνονται στα Διαγράμματα 2.13 και 2.14.

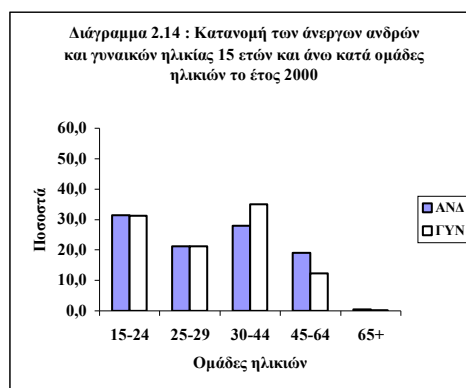
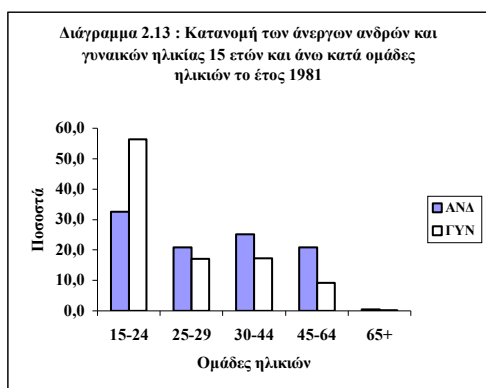

Όπως φαίνεται από τα Διαγράμματα 2.13 και 2.14, οι σημαντικότερες διαφορές ανάμεσα στα έτη 1981 και 2000 εντοπίζονται στις ομάδες ηλικιών 15-24 και 30-44 ετών. Πιο συγκεκριμένα :

- Η ομάδα ηλικιών 15-24 ετών συμμετείχε με ποσοστό 56,3% στην ανεργία των γυναικών το 1981 ενώ η αντίστοιχη συμμετοχή της ομάδας αυτής στην ανεργία των ανδρών ήταν 32,6%. Σε αντίθεση με τη μεγάλη αυτή διαφορά το 2000 η συμμετοχή της ομάδας αυτής ήταν ακριβώς ή ίδια στην ανεργία τόσο των ανδρών όσο και των γυναικών.
- Η ομάδα ηλικιών 30-44 ετών συμμετείχε στην ανεργία των γυναικών το 1981 με ποσοστό μικρότερο από το αντίστοιχο των ανδρών (17,3% έναντι 25,1%, ενώ το 2000 συνέβη το αντίθετο (35,1% έναντι 26,8%).

Γενικά, όμως, στο διάστημα 1981-2000 σημειώθηκε σύγκλιση των κατά ομάδες ηλικιών κατανομών της ανεργίας των ανδρών και γυναικών.

Από το τελευταίο τμήμα του Πίνακα 2.4 φαίνεται ότι, για τους λόγους που προαναφέρθηκαν, το ποσοστό που οι γυναίκες αντιπροσώπευαν στο σύνολο ανέργων το 2000 ήταν μεγαλύτερο απ' ό,τι το 1981 σε όλες τις ομάδες ηλικιών. Η μεγαλύτερη αύξηση στο ποσοστό αυτό σημειώθηκε στις ομάδες ηλικιών 30-44 και 25-29 ετών (οι αυξήσεις στις ομάδες αυτές ήταν ιδιαίτερα μεγάλες την περίοδο 1981-1989). Το μεγαλύτερο ποσοστό συμμετοχής των γυναικών στο σύνολο των ανέργων τα έτη 1981

και 1993 το είχε η ομάδα ηλικιών 15-24 ετών και τα έτη 1989 και 2000 η ομάδα ηλικιών 30-44 ετών.

Το ποσοστό που οι γυναίκες αντιπροσωπεύουν στο σύνολο των ανέργων αυξήθηκε το 1989 σε σχέση με το 1981 και μειώθηκε το 1993 σε σχέση με το 1989 σε όλες τις ομάδες ηλικιών για να αυξηθεί και πάλι το 2000 με εξαίρεση την ομάδα ηλικιών 15-24 ετών στην οποία μειώθηκε. Τελικά το ποσοστό αυτό το 2000 σε σχέση με το 1981 ήταν μεγαλύτερο σε όλες τις ομάδες ηλικιών ενώ σε σχέση με το 1989 (έτος στο οποίο το ποσοστό αυτό έφτασε στο ανώτατο επίπεδό του για το σύνολο των ανέργων) ήταν μεγαλύτερο στις ομάδες ηλικιών 30-44 και 45-64 ετών. Στο διάγραμμα 2.15 δίνεται το ποσοστό αυτό τα έτη 1981 και 2000.

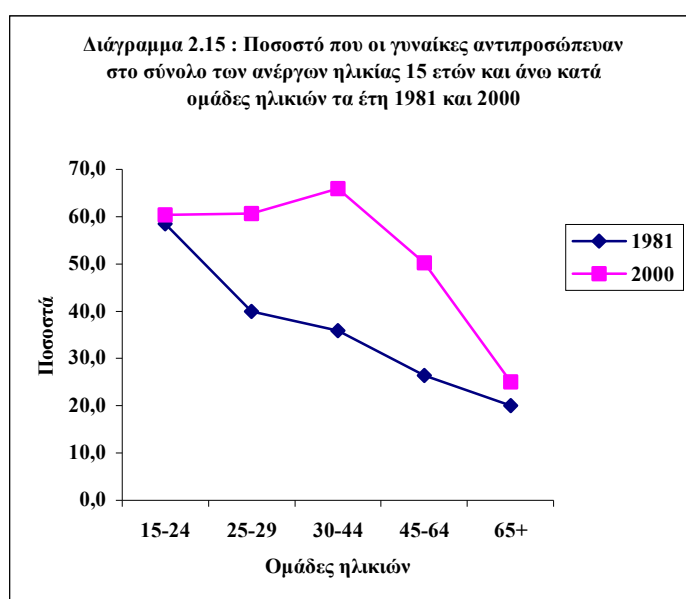

Από το Διάγραμμα αυτό φαίνεται ότι το σημαντικά υψηλότερο ποσοστό που οι γυναίκες αντιπροσώπευαν στο σύνολο των ανέργων το 2000 σε σύγκριση με το 1981 μειώνεται πολύ απότομα - όπως και στην περίπτωση του εργατικού δυναμικού (βλέπε Διάγραμμα 2.7) - μετά την ομάδα ηλικιών 30-44 ετών. Και στις δύο περιπτώσεις τα υψηλότερα ποσοστά το 1981 σημειώνονται στην ομάδα ηλικιών 15-24 ετών. Το 2000, όμως, ενώ στο εργατικό δυναμικό το υψηλότερο ποσοστό σημειώνεται και πάλι στην ομάδα ηλικιών 15-24 ετών, στην περίπτωση των ανέργων σημειώνεται στην ομάδα ηλικιών 30-44 ετών.

## V. ΤΑ ΠΟΣΟΣΤΑ ΑΝΕΡΓΙΑΣ

Στον Πίνακα 2.5 δίνουμε τα ποσοστά ανεργίας ανδρών και γυναικών μαζί και χωριστά κατά ομάδες ηλικιών τα έτη 1981, 1989, 1993 και 2000. Τα ποσοστά ανεργίας προκύπτουν από τη διαίρεση των στοιχείων του Πίνακα 2.4 δια των αντίστοιχων

στοιχείων του Πίνακα 2.2 και τον πολλαπλασιασμό του ηλικίου επί 100. Στο τελευταίο τμήμα του Πίνακα 2.5 δίνεται η σχέση των ποσοστών ανεργίας των γυναικών προς τα ποσοστά ανεργίας των ανδρών. Η σχέση αυτή προκύπτει από τη διαίρεση των ποσοστών του τρίτου τμήματος του Πίνακα δια των ποσοστών του δεύτερου. Όσο η σχέση αυτή πλησιάζει προς ή απομακρύνεται από τη μονάδα τόσο το ποσοστό ανεργίας των γυναικών συγκλίνει προς ή αποκλίνει από το αντίστοιχο ποσοστό των ανδρών.

**ΠΙΝΑΚΑΣ 2.5**

**Ποσοστά ανεργίας ανδρών και γυναικών μαζί και χωριστά κατά ομάδες ηλικιών τα έτη 1981, 1989, 1993 και 2000**

ΟΜΑΔΕΣ ΗΛΙΚ.	1981	1989	1993	2000
<b>ΣΥΝΟΛΟ</b>				
15-24	14,1	24,9	29,0	29,5
25-29	7,1	11,7	14,0	17,8
30-44	2,5	5,0	6,9	9,2
45-64	1,7	2,3	3,9	4,9
65+	0,3	0,6	0,8	1,1
<b>ΣΥΝΟΛΟ</b>	<b>4,0</b>	<b>7,4</b>	<b>9,7</b>	<b>11,1</b>
<b>ΑΝΔΡΕΣ</b>				
15-24	10,8	16,9	20,3	22,1
25-29	6,4	7,7	10,1	12,4
30-44	2,3	2,8	4,3	5,5
45-64	1,8	1,9	3,3	3,8
65+	0,3	0,6	0,9	1,2
<b>ΣΥΝΟΛΟ</b>	<b>3,3</b>	<b>4,6</b>	<b>6,4</b>	<b>7,3</b>
<b>ΓΥΝΑΙΚΕΣ</b>				
15-24	18,0	34,0	39,1	37,7
25-29	8,5	17,4	19,3	24,9
30-44	2,9	8,7	11,2	14,1
45-64	1,6	3,2	5,2	7,1
65+	0,2	0,6	0,6	1,0
<b>ΣΥΝΟΛΟ</b>	<b>5,7</b>	<b>12,4</b>	<b>15,2</b>	<b>16,7</b>
<i>ΣΧΕΣΗ ΠΟΣΟΣΤΩΝ ΑΝΕΡΓΙΑΣ ΓΥΝΑΙΚΩΝ ΠΡΟΣ ΠΟΣΟΣΤΑ ΑΝΕΡΓΙΑΣ ΑΝΔΡΩΝ</i>				
15-24	1,68	2,01	1,93	1,70
25-29	1,34	2,27	1,90	2,01
30-44	1,27	3,11	2,61	2,58
45-64	0,88	1,69	1,56	1,90
65+	0,74	1,15	0,70	0,88
<b>ΣΥΝΟΛΟ</b>	<b>1,74</b>	<b>2,71</b>	<b>2,39</b>	<b>2,28</b>

Από το πρώτο τμήμα του Πίνακα 2.5 φαίνεται ότι τα ποσοστά ανεργίας αυξήθηκαν σε όλες τις ομάδες ηλικιών και στις τρεις περιόδους. Οι αυξήσεις, όμως, κυμαίνονταν από το ελάχιστο 1,6% στην ομάδα ηλικιών 15-24 ετών την περίοδο 1993-2000 μέχρι

121,9% στην ομάδα ηλικιών 65+ ετών την περίοδο 1981-2000. Αναλυτικότερα η μεγαλύτερη και μικρότερη, αντίστοιχα, αύξηση σημειώθηκαν την περίοδο :

- 1981-1989 στις ομάδες ηλικιών 65+ και 45-64 ετών.
- 1989-1993 στις ομάδες ηλικιών 45-64 και 15-24 ετών.
- 1993-2000 στις ομάδες ηλικιών 65+ και 15-24 ετών, και στη συνολικότερη περίοδο
- 1981-2000 στις ομάδες ηλικιών 65+ και 15-24 ετών.

Παραστατικότερα οι μεταβολές στα ποσοστά ανεργίας των ανδρών και γυναικών μαζί που προαναφέρθηκαν φαίνονται στον Διάγραμμα 2.16.

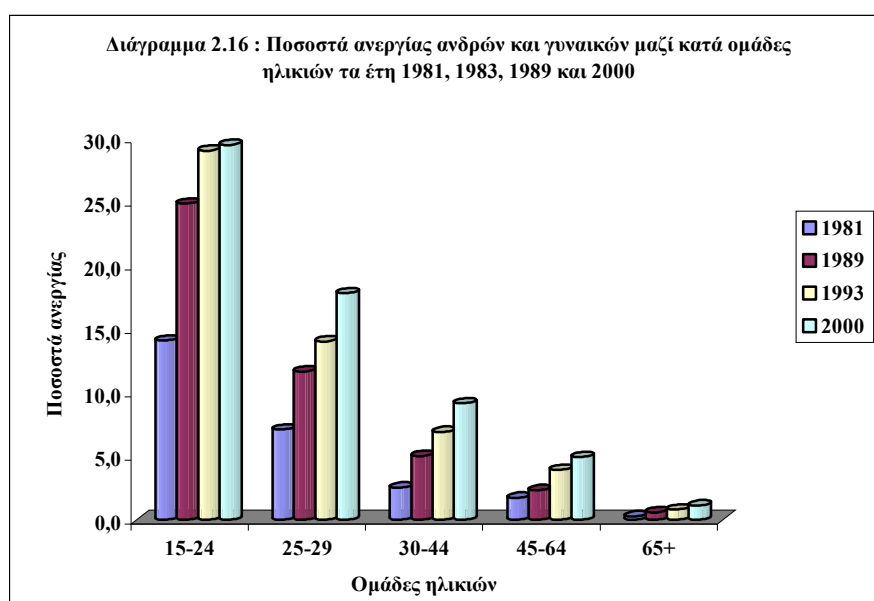

Από το Διάγραμμα 2.16 φαίνονται ανάγλυφα οι πολύ μεγάλες διαφορές στα ποσοστά ανεργίας (το ποσοστό ανεργίας των νέων ηλικίας 15-24 ετών είναι σχεδόν διπλάσιο εκείνου της ομάδας ηλικίας 25-29 ετών και τριπλάσιο εκείνου της ομάδας ηλικιών 30-44 ετών) καθώς και οι διαφορές στις αυξήσεις των ποσοστών αυτών που αναφέρθηκαν πιο πάνω.

Από τον Πίνακα 2.5 φαίνεται ότι τα ποσοστά ανεργίας των γυναικών είναι υψηλότερα από εκείνα των ανδρών σε όλες τις ομάδες ηλικιών με εξαίρεση την ομάδα ηλικιών 45-64 ετών το 1981 και την ομάδα ηλικιών 65+ ετών το 1981, το 1993 και το 2000. Μεγάλες διαφορές υπάρχουν και στη μεταβολή των ποσοστών αυτών. Οι διαφορές στις μεταβολές αυτές είναι ιδιαίτερα έντονες την περίοδο 1981-1989. Οι διαφορές αυτές φαίνονται παραστατικά για τους άνδρες και τις γυναίκες στο Διάγραμμα 2.17 το έτος 1981 και στο Διάγραμμα 2.18 το έτος 2000.

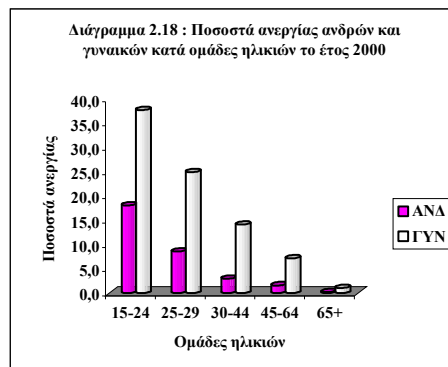
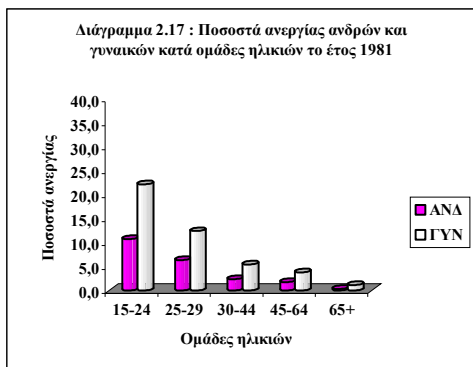

Όπως φαίνεται από το τέταρτο τμήμα του Πίνακα 2.5 οι διαφορές στις μεταβολές των ποσοστών ανεργίας ανδρών και γυναικών που προαναφέρθηκαν είχαν ως αποτέλεσμα την περίοδο 1981-1989 να υπάρξει απόκλιση στη σχέση των ποσοστών ανεργίας γυναικών-ανδρών και την περίοδο 1989-1993 σύγκλιση σε όλες τις ομάδες ηλικιών, ενώ την περίοδο 1993-2000 σημειώθηκε σύγκλιση στις ομάδες ηλικιών 15-24 και 30-44 ετών και απόκλιση στις υπόλοιπες. Τελικά το 2000 σε σύγκριση με το 1981, όπως φαίνεται από το Διάγραμμα 2.19 σημειώθηκε απόκλιση στη σχέση αυτή σε όλες τις ομάδες ηλικιών.

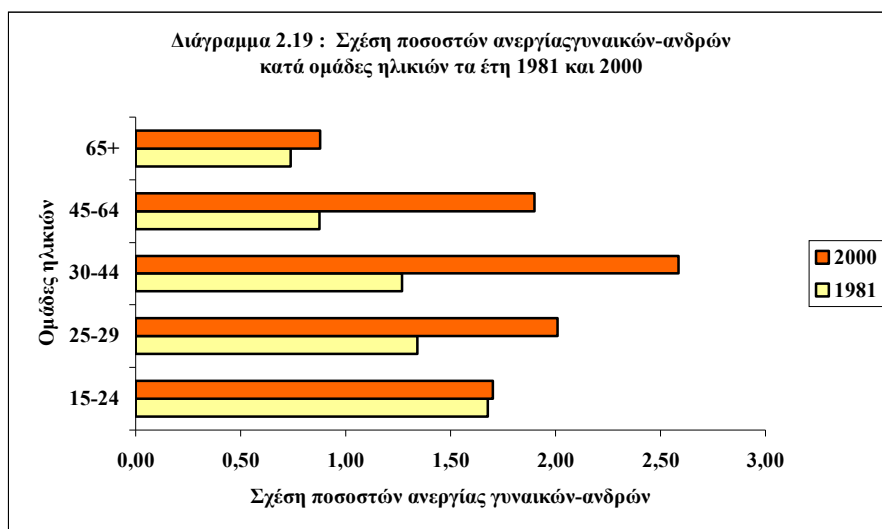

Όπως φαίνεται από το Διάγραμμα 2.19 η μεγαλύτερη απόκλιση στα ποσοστά ανεργίας γυναικών-ανδρών σημειώθηκε στις ομάδες ηλικιών 30-44 και 45-64 ετών.

## ΚΕΦΑΛΑΙΟ 3

### ΠΛΗΘΥΣΜΟΣ ΕΡΓΑΤΙΚΟ ΔΥΝΑΜΙΚΟ ΚΑΙ ΑΝΕΡΓΙΑ ΚΑΤΑ ΕΠΙΠΕΔΟ ΕΚΠΑΙΔΕΥΣΗΣ

Στο Κεφάλαιο αυτό εξετάζουμε τον πληθυσμό, το εργατικό δυναμικό και τους άνεργους ηλικίας 25 ετών και άνω στο Σύνολο Χώρας κατά φύλο και επίπεδο εκπαίδευσης τα έτη 1989, 1993 και 2000.

Στο Κεφάλαιο αυτό δεν εξετάζουμε :

- Την ομάδα ηλικιών 15-24 ετών εξαιτίας, βασικά, του γεγονότος ότι σ' αυτήν περιλαμβάνονται ηλικίες (15-18 ετών) στις οποίες πολλοί βρίσκονται ακόμη σε Λύκεια διαφόρων τύπων ή σε Τεχνικές Επαγγελματικές Σχολές (τα έτη 1981, 1989 και 1993) ή Τεχνικά Επαγγελματικά Εκπαιδευτήρια (το 2000) και δεν έχουν τελειώσει ακόμα τη δευτεροβάθμια εκπαίδευση καθώς και ηλικίες (19-24 ετών) στις οποίες πολλοί είναι φοιτητές σε ΑΕΙ ή σπουδαστές σε ΤΕΙ και δεν έχουν ακόμα τελειώσει τις σπουδές τους στα ιδρύματα αυτά της τριτοβάθμιας εκπαίδευσης ή, τέλος, παρακολουθούν ΙΕΚ και δεν έχουν τελειώσει την επαγγελματική τους κατάρτιση, και
- Το έτος 1981 εξαιτίας του γεγονότος ότι στο δημοσίευμα της ΕΣΥΕ για την έρευνα του έτους αυτού δίνονται μόνο συνολικά στοιχεία για τον πληθυσμό, το εργατικό δυναμικό και τους ανέργους ηλικίας 14 ετών και άνω κατά επίπεδο εκπαίδευσης χωρίς την κατά ηλικίες κατανομή τους, με αποτέλεσμα να μην είναι δυνατός ο διαχωρισμός από το σύνολο αυτό της ομάδας ηλικιών 14-24 ετών ώστε να καταστεί δυνατή η σύγκριση με όσους είναι 25 ετών και άνω τα έτη 1989, 1993 και 2000 για τα οποία υπάρχουν οι κατά ηλικίες κατανομές στα σχετικά δημοσιεύματα της ΕΣΥΕ.

Στο Κεφάλαιο αυτό εξετάζουμε έξι επίπεδα εκπαίδευσης. Τα επίπεδα αυτά στους Πίνακες που ακολουθούν (σε παρένθεση δίνεται η συντομογραφία που εμφανίζεται στα Διαγράμματα) είναι :

- **Πτυχιούχοι ΑΕΙ (ΑΕΙ).** Σ' αυτούς περιλαμβάνονται οι πτυχιούχοι Ανωτάτων Εκπαιδευτικών Ιδρυμάτων καθώς και εκείνοι που έχουν μεταπτυχιακό τίτλο (διδακτορικό, master ή κάποιο ανάλογο τίτλο).
- **Πτυχιούχοι Ανωτέρων Τεχνικών – Επαγγελματικών (Τ.Ε.) Σχολών (ΑΤΣ).** Σ' αυτούς περιλαμβάνονται οι πτυχιούχοι ΤΕΙ, ΚΑΤΕΕ ή κάποιας άλλης ανώτερης σχολής.
- **Απολυτήριο Μέσης Εκπαίδευσης (ΜΕΚ).** Σ' αυτούς περιλαμβάνονται όσοι έχουν απολυτήριο διαφόρων τύπων Λυκείων ή Τεχνικών Επαγγελματικών Σχολών, αυτοί που συνεχίζουν τις σπουδές τους και αυτοί που φοίτησαν σε ΑΕΙ ή ΤΕΙ αλλά δεν πήραν πτυχίο.
- **Απολυτήριο Γ' τάξης Μέσης Εκπαίδευσης (ΓΥΜ).** Πρόκειται για όσους τελειώσαν την υποχρεωτική εννιάχρονη εκπαίδευση (το τριτάξιο Γυμνάσιο).

- **Απολυτήριο Στοιχειώδους Εκπαίδευσης (ΔΗΜ).** Πρόκειται για όσους έχουν τελειώσει το Δημοτικό. Τέλος
- **Δεν τέλειωσαν Στοιχειώδη Εκπαίδευση (ΔΣΕ).** Σ' αυτούς περιλαμβάνονται όσοι πήγαν αλλά δεν τέλειωσαν το Δημοτικό καθώς και εκείνοι που δεν πήγαν καθόλου σχολείο.

## Ι. Ο ΠΛΗΘΥΣΜΟΣ

Στον Πίνακα 3.1 δίνουμε τον πληθυσμό ηλικίας 25 ετών και άνω σε χιλιάδες τα έτη 1989, 1993 και 2000 κατά φύλο και επίπεδο εκπαίδευσης. Στο τελευταίο τμήμα του Πίνακα δίνεται το ποσοστό που οι γυναίκες αντιπροσωπεύουν στο σύνολο του πληθυσμού.

**ΠΙΝΑΚΑΣ 3.1**  
Πληθυσμός ηλικίας 25 ετών και άνω τα έτη 1989, 1993 και 2000 σε χιλιάδες κατά φύλο και επίπεδο εκπαίδευσης

ΕΠΙΠΕΔΟ ΕΚΠΑΙΔΕΥΣΗΣ	1989	1993	2000
<b>ΣΥΝΟΛΟ</b>			
Πτυχιούχοι ΑΕΙ	530,2	620,4	815,6
Πτυχιούχοι Ανωτέρων Τ.Ε.Σχολών	236,5	255,1	593,3
Απολυτήριο Μέσης Εκπαίδευσης	1099,1	1426,7	1713,4
Απολυτήριο Γ' τάξης Μέσης Εκπαίδευσης	393,1	494,3	623,0
Απολυτήριο Στοιχειώδους Εκπαίδευσης	2963,3	3174,8	2927,5
Δεν τέλειωσαν Στοιχειώδη Εκπαίδευσης	1266,2	951,5	840,1
<b>ΣΥΝΟΛΟ</b>	<b>6488,4</b>	<b>6922,8</b>	<b>7512,9</b>
<b>ΑΝΑΡΕΣ</b>			
Πτυχιούχοι ΑΕΙ	328,8	361,3	451,7
Πτυχιούχοι Ανωτέρων Τ.Ε.Σχολών	147,2	143,4	306,3
Απολυτήριο Μέσης Εκπαίδευσης	526,0	700,1	853,0
Απολυτήριο Γ' τάξης Μέσης Εκπαίδευσης	239,8	282,2	354,8
Απολυτήριο Στοιχειώδους Εκπαίδευσης	1437,6	1508,5	1357,0
Δεν τέλειωσαν Στοιχειώδη Εκπαίδευσης	419,4	313,4	269,3
<b>ΣΥΝΟΛΟ</b>	<b>3098,8</b>	<b>3308,9</b>	<b>3592,1</b>
<b>ΓΥΝΑΙΚΕΣ</b>			
Πτυχιούχοι ΑΕΙ	201,4	259,1	363,9
Πτυχιούχοι Ανωτέρων Τ.Ε.Σχολών	89,3	111,7	287,0
Απολυτήριο Μέσης Εκπαίδευσης	573,1	726,6	860,4
Απολυτήριο Γ' τάξης Μέσης Εκπαίδευσης	153,3	212,1	268,2
Απολυτήριο Στοιχειώδους Εκπαίδευσης	1525,7	1666,3	1570,4
Δεν τέλειωσαν Στοιχειώδη Εκπαίδευσης	846,8	638,1	570,8
<b>ΣΥΝΟΛΟ</b>	<b>3389,6</b>	<b>3613,9</b>	<b>3920,8</b>
<b>ΓΥΝΑΙΚΕΣ ΩΣ % ΤΟΥ ΣΥΝΟΛΟΥ</b>			
Πτυχιούχοι ΑΕΙ	38,0	41,8	44,6
Πτυχιούχοι Ανωτέρων Τ.Ε.Σχολών	37,8	43,8	48,4
Απολυτήριο Μέσης Εκπαίδευσης	52,1	50,9	50,2
Απολυτήριο Γ' τάξης Μέσης Εκπαίδευσης	39,0	42,9	43,1
Απολυτήριο Στοιχειώδους Εκπαίδευσης	51,5	52,5	53,6
Δεν τέλειωσαν Στοιχειώδη Εκπαίδευσης	66,9	67,1	67,9
<b>ΣΥΝΟΛΟ</b>	<b>52,2</b>	<b>52,2</b>	<b>52,2</b>

Από το πρώτο τμήμα του Πίνακα φαίνεται ότι :



- Στα τέσσερα ανώτερα επίπεδα εκπαίδευσης (δηλαδή αυτούς που είχαν τελειώσει τουλάχιστον το Γυμνάσιο) σημειώθηκαν αυξήσεις τόσο την περίοδο 1989-1993 όσο και την περίοδο 1993-2000. Οι μεγαλύτερες αυξήσεις την περίοδο 1989-1993 σημειώθηκαν σ' αυτούς που έχουν Απολυτήριο Μέσης Εκπαίδευσης και Γ' Γυμνασίου ενώ την περίοδο 1993-2000 σ' αυτούς που είναι πτυχιούχοι ΑΕΙ ή Ανωτέρων Τ.Ε. Σχολών.
- Σ' αυτούς που έχουν Απολυτήριο Δημοτικού σημειώθηκε αύξηση την περίοδο 1989-1993 και μείωση την περίοδο 1993-2000, ενώ σ' εκείνους που δεν τέλειωσαν τη Στοιχειώδη Εκπαίδευση σημειώθηκαν μειώσεις και τις δύο περιόδους (η μείωση την πρώτη περίοδο ήταν πολλαπλάσια εκείνης της δεύτερης).
- Στη συνολική περίοδο 1989-2000 η μεγαλύτερη αύξηση σημειώθηκε σ' αυτούς που έχουν Απολυτήριο Ανωτέρων Τ.Ε. Σχολών, ενώ οι αυξήσεις στα τρία άλλα επίπεδα ήταν της αυτής τάξης. Στους Αποφοίτους Στοιχειώδους Εκπαίδευσης σημειώθηκε ελαφρά μείωση ενώ σ' αυτούς που δεν τέλειωσαν τη Στοιχειώδη Εκπαίδευση η μείωση ήταν πολύ μεγάλη.

Όλες οι παραπάνω μεταβολές οφείλονται στο ανώτερο μορφωτικό επίπεδο των νεώτερων ηλικιών και στη βαθμιαία μείωση, λόγω θανάτων, των μεγαλύτερων στην ηλικία ανδρών και γυναικών στους οποίους υπήρχαν πολλοί που δεν είχαν τελειώσει το Δημοτικό.

Οι διαφορετικοί ρυθμοί μεταβολής του πληθυσμού που προαναφέρθηκαν είχαν ως αποτέλεσμα να μεταβληθεί η κατανομή του πληθυσμού ηλικίας 25 ετών και άνω κατά επίπεδο εκπαίδευσης. Η κατανομή αυτή τα έτη 1989, 1993 και 2000 δίνεται στο Διάγραμμα 3.1.

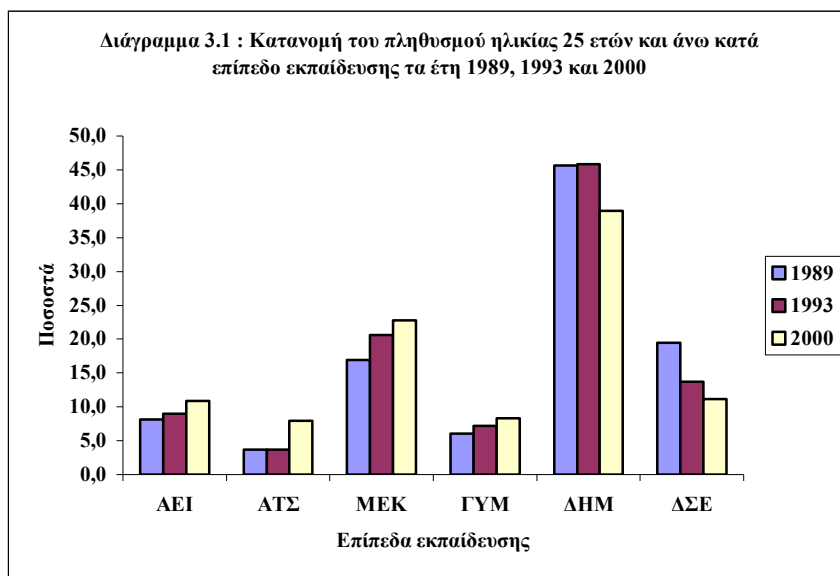

Από το Διάγραμμα 3.1 φαίνεται η σημαντική αύξηση του ποσοστού που αντιπροσώπευαν τα τέσσερα ανώτερα επίπεδα εκπαίδευσης στο συνολικό πληθυσμό το έτος 2000 σε σύγκριση με το έτος 1989 και η αντίστοιχη μείωση στα δύο τελευταία. Παρ' όλα αυτά ακόμα και το έτος 2000 αυτοί που είχαν Απολυτήριο Στοιχειώδους Εκπαίδευσης και εκείνοι που δεν είχαν τελειώσει τη Στοιχειώδη Εκπαίδευση αντιπροσώπευαν, αντίστοιχα, το 39,0% και 11,2%, δηλαδή το 50,2% του πληθυσμού ηλικίας 25 ετών και άνω.

Από το δεύτερο και τρίτο τμήμα του Πίνακα 3.1 φαίνεται ότι υπάρχουν διαφορές στις μεταβολές του ανδρικού και του γυναικείου πληθυσμού (π.χ. τη συνολική 11ετή περίοδο 1989-2000 στα δύο ανώτερα επίπεδα εκπαίδευσης οι αυξήσεις στο γυναικείο πληθυσμό ήταν μεγαλύτερες απ' ό,τι στο ανδρικό πληθυσμό, ενώ σ' αυτούς που έχουν Απολυτήριο Μέσης Εκπαίδευσης οι αυξήσεις στον ανδρικό ήταν μεγαλύτερες απ' ό,τι στο γυναικείο πληθυσμό).

Εξαιτίας των διαφορών που προαναφέρθηκαν σημειώθηκαν αλλαγές στην κατά επίπεδο εκπαίδευσης κατανομή του ανδρικού και του γυναικείου πληθυσμού. Οι κατανομές αυτές τα έτη 1989 και 2000 δίνονται στα Διαγράμματα 3.2 και 3.3.

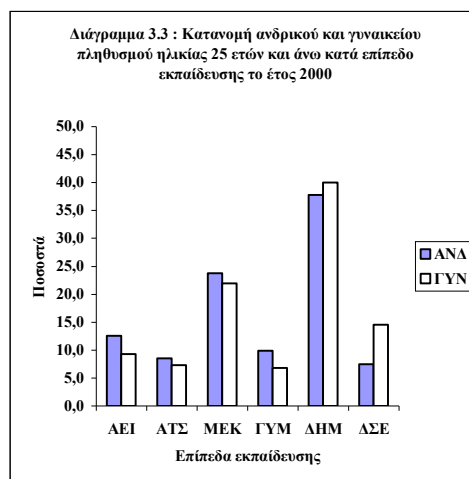
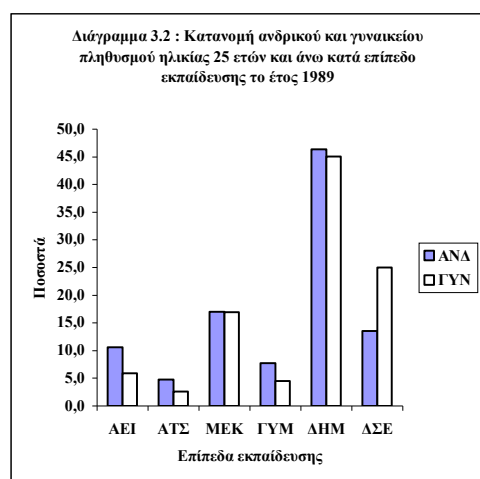

Όπως φαίνεται από τα Διαγράμματα 3.2 και 3.3 η άνοδος του μορφωτικού επιπέδου τόσο των ανδρών όσο και των γυναικών την περίοδο 1989-2000 ήταν πολύ σημαντική. Παρά, όμως, την άνοδο αυτή οι διαφορές ανάμεσα στους άνδρες και τις γυναίκες παραμένουν (π.χ. το ποσοστό που αντιπροσώπευαν αυτοί που βρίσκονταν στα τρία ανώτερα επίπεδα εκπαίδευσης αντιπροσώπευαν στον ανδρικό πληθυσμό το 28,7% το 1989 και το 41,6% το 2000 (βελτίωση κατά 12,9 εκατοστιαίες μονάδες), Τα αντίστοιχα ποσοστά στο γυναικείο πληθυσμό ήταν 25,4% το 1989 και 38,5% το 2000 (βελτίωση κατά 13,1 εκατοστιαίες μονάδες).

Από το τελευταίο τμήμα του Πίνακα 3.1 φαίνεται ότι σ' αυτούς που είχαν Απολυτήριο Μέσης Εκπαίδευσης, Απολυτήριο Στοιχειώδους Εκπαίδευσης και σ' αυτούς που δεν είχαν τελειώσει Στοιχειώδη Εκπαίδευση οι γυναίκες ήταν περισσότερες από τους άνδρες και το αντίθετο ισχύει για τα τρία άλλα επίπεδα εκπαίδευσης. Στα δύο τελευταία

επίπεδα σημειώθηκε αύξηση των ποσοστών που οι γυναίκες αντιπροσωπεύουν στο σύνολο. Η αύξηση αυτή οφείλεται στη μεγαλύτερη μακροβιότητα των γυναικών, οι οποίες στις μεγαλύτερες ηλικίες έχουν χαμηλότερο επίπεδο εκπαίδευσης από τους άνδρες.

## II. ΤΟ ΕΡΓΑΤΙΚΟ ΔΥΝΑΜΙΚΟ

Στον Πίνακα 3.2 δίνουμε το εργατικό δυναμικό ηλικίας 25 ετών και άνω σε χιλιάδες τα έτη 1989, 1993 και 2000 κατά φύλο και επίπεδο εκπαίδευσης. Στο τελευταίο τμήμα του Πίνακα δίνεται το ποσοστό που οι γυναίκες αντιπροσωπεύουν στο σύνολο του εργατικού δυναμικού.

**ΠΙΝΑΚΑΣ 3.2**  
Εργατικό δυναμικό ηλικίας 25 ετών και άνω τα έτη 1989, 1993 και 2000 σε χιλιάδες κατά φύλο και επίπεδο εκπαίδευσης

ΕΠΙΠΕΔΟ ΕΚΠΑΙΔΕΥΣΗΣ	1989	1993	2000
<b>ΣΥΝΟΛΟ</b>			
Πτυχιούχοι ΑΕΙ	422,3	499,7	655,8
Πτυχιούχοι Ανωτέρων Τ.Ε.Σχολών	192,2	209,0	477,1
Απολυτήριο Μέσης Εκπαίδευσης	647,5	841,9	1075,6
Απολυτήριο Γ' τάξης Μέσης Εκπαίδευσης	238,0	297,0	394,4
Απολυτήριο Στοιχειώδους Εκπαίδευσης	1592,7	1507,2	1201,7
Δεν τέλειωσαν Στοιχειώδη Εκπαίδευσης	329,7	204,2	112,9
<b>ΣΥΝΟΛΟ</b>	<b>3422,4</b>	<b>3559,0</b>	<b>3917,5</b>
<b>ΑΝΑΡΕΣ</b>			
Πτυχιούχοι ΑΕΙ	267,1	296,0	366,7
Πτυχιούχοι Ανωτέρων Τ.Ε.Σχολών	129,4	126,2	258,7
Απολυτήριο Μέσης Εκπαίδευσης	412,3	538,9	661,8
Απολυτήριο Γ' τάξης Μέσης Εκπαίδευσης	190,2	223,6	284,9
Απολυτήριο Στοιχειώδους Εκπαίδευσης	1044,0	995,2	746,9
Δεν τέλειωσαν Στοιχειώδη Εκπαίδευσης	164,2	105,0	58,0
<b>ΣΥΝΟΛΟ</b>	<b>2207,2</b>	<b>2284,9</b>	<b>2376,9</b>
<b>ΓΥΝΑΙΚΕΣ</b>			
Πτυχιούχοι ΑΕΙ	155,2	203,7	289,1
Πτυχιούχοι Ανωτέρων Τ.Ε.Σχολών	62,8	82,8	218,4
Απολυτήριο Μέσης Εκπαίδευσης	235,2	303,0	413,8
Απολυτήριο Γ' τάξης Μέσης Εκπαίδευσης	47,8	73,4	109,5
Απολυτήριο Στοιχειώδους Εκπαίδευσης	548,7	512,0	454,9
Δεν τέλειωσαν Στοιχειώδη Εκπαίδευσης	165,5	99,2	54,9
<b>ΣΥΝΟΛΟ</b>	<b>1215,2</b>	<b>1274,1</b>	<b>1540,7</b>
<b>ΓΥΝΑΙΚΕΣ ΩΣ % ΤΟΥ ΣΥΝΟΛΟΥ</b>			
Πτυχιούχοι ΑΕΙ	36,8	40,8	44,1
Πτυχιούχοι Ανωτέρων Τ.Ε.Σχολών	32,7	39,6	45,8
Απολυτήριο Μέσης Εκπαίδευσης	36,3	36,0	38,5
Απολυτήριο Γ' τάξης Μέσης Εκπαίδευσης	20,1	24,7	27,8
Απολυτήριο Στοιχειώδους Εκπαίδευσης	34,5	34,0	37,9
Δεν τέλειωσαν Στοιχειώδη Εκπαίδευσης	50,2	48,6	48,6
<b>ΣΥΝΟΛΟ</b>	<b>35,5</b>	<b>35,8</b>	<b>39,3</b>

Από το πρώτο τμήμα του Πίνακα φαίνεται ότι το εργατικό δυναμικό των τεσσάρων πρώτων επιπέδων εκπαίδευσης αυξήθηκε και των δύο τελευταίων μειώθηκε τόσο την

περίοδο 1989-1993 όσο και την περίοδο 1993-2000. Οι μεγαλύτερες αυξήσεις την περίοδο 1989-1993 σημειώθηκαν σ' αυτούς που είχαν Απολυτήριο Μέσης Εκπαίδευσης και Απολυτήριο Γυμνασίου και την περίοδο 1993-2000 στους Πτυχιούχους Ανωτέρων Τ.Ε. Σχολών.

Η μείωση τόσο σ' αυτούς που τέλειωσαν όσο και σ' αυτούς που δεν τέλειωσαν τη Στοιχειώδη Εκπαίδευση ήταν μεγαλύτερη την περίοδο 1993-2000 απ' ό,τι την περίοδο 1989-1993. Και οι δύο μειώσεις οφείλονται, βασικά, στις συνταξιοδοτήσεις και στους θανάτους. Ο μέσος ετήσιος ρυθμός αύξησης του εργατικού δυναμικού ηλικίας 25 ετών και άνω τη δεύτερη περίοδο ήταν υπερδιπλάσιος εκείνου της πρώτης περιόδου.

Οι διαφορετικοί ρυθμοί μεταβολής του εργατικού δυναμικού στις δύο περιόδους είχαν ως αποτέλεσμα να μεταβληθεί η κατανομή του κατά επίπεδο εκπαίδευσης. Η κατανομή αυτή τα έτη 1989, 1993 και 2000 δίνεται στο Διάγραμμα 3.4.

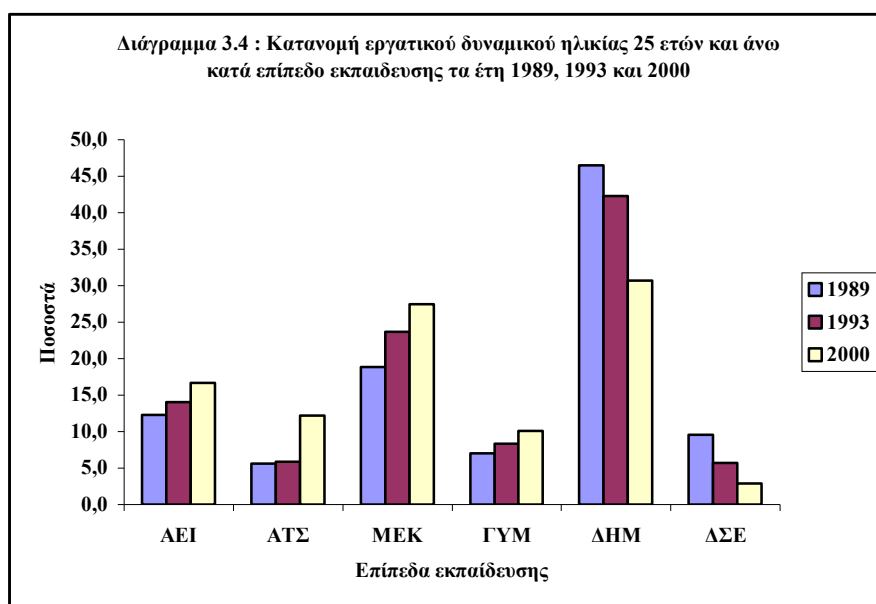

Από το Διάγραμμα 3.4 φαίνεται ότι η συμμετοχή στο εργατικό δυναμικό των τεσσάρων ανώτερων επιπέδων εκπαίδευσης αυξάνεται και των δυο τελευταίων μειώνεται με αποτέλεσμα να βελτιώνεται συνεχώς το μορφωτικό επίπεδό του (π.χ. η συμμετοχή των πτυχιούχων ΑΕΙ και Ανωτέρων Τ.Ε. Σχολών από 17,9% το 1989 αυξήθηκε στο 28,9% το 2000, ενώ εκείνων που με Απολυτήριο Δημοτικού ή που δεν είχαν τελειώσει το Δημοτικό μειώθηκε από 56,1% στο 33,6% το 2000.

Από το δεύτερο και τρίτο τμήμα του Πίνακα 3.2 φαίνεται τόσο στους άνδρες όσο και στις γυναίκες σημειώθηκαν αυξήσεις και στις δύο περιόδους στα τέσσερα ανώτερα επίπεδα εκπαίδευσης με εξαίρεση τους άνδρες Πτυχιούχους Ανωτέρων Τ.Ε. Σχολών την περίοδο 1989-1993 και μειώσεις στα δύο τελευταία επίπεδα εκπαίδευσης. Στα περισσότερα επίπεδα εκπαίδευσης τόσο στις δύο περιόδους όσο και στη συνολική

περίοδο οι μεταβολές στις γυναίκες ήταν μεγαλύτερες απ' ό,τι στους άνδρες (οι διαφορές είναι ιδιαίτερα μεγάλες στους πτυχιούχους ΑΕΙ και Ανωτέρων Τ.Ε. Σχολών καθώς και σ' εκείνους που έχουν Απολυτήριο Γυμνασίου).

Εξαιτίας των παραπάνω διαφορών σημειώθηκαν αλλαγές στην κατά επίπεδο εκπαίδευσης κατανομή του ανδρικού και του γυναικείου εργατικού δυναμικού. Οι κατανομές αυτές τα έτη 1989 και 2000 δίνονται στα Διαγράμματα 3.5 και 3.6.

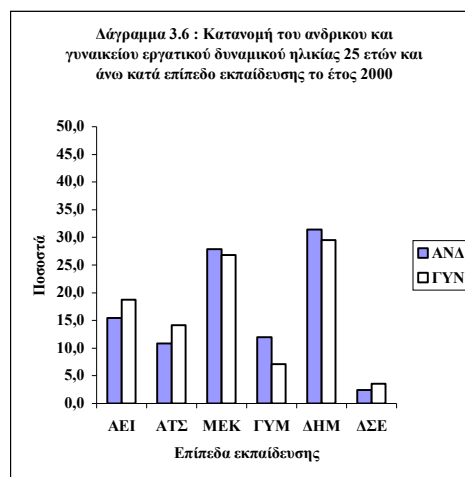
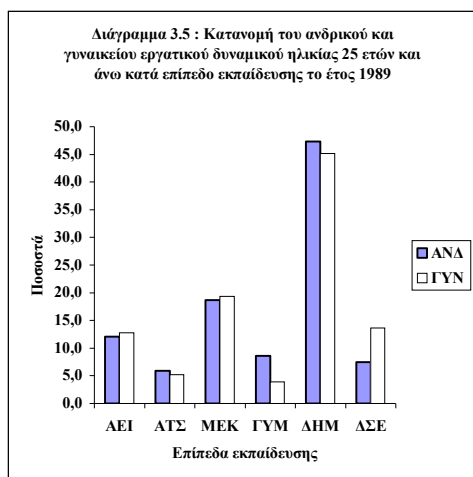

Όπως φαίνεται από τα Διαγράμματα 3.5 και 3.6, η βελτίωση του μορφωτικού επιπέδου του γυναικείου εργατικού δυναμικού ήταν πολύ μεγαλύτερη από εκείνη του ανδρικού. Π.χ. ενώ

- Οι Πτυχιούχοι ΑΕΙ και Ανωτέρων Τ.Ε. Σχολών συμμετείχαν στο ανδρικό και γυναικείο εργατικό δυναμικό το 1989 με το ίδιο ποσοστό (18,0%), τα αντίστοιχα ποσοστά συμμετοχής το 2000 ήταν 26,3% στους άνδρες και 33,0% στις γυναίκες) και
- Εκείνοι που τέλειωσαν και εκείνοι που δεν τέλειωσαν Στοιχειώδη Εκπαίδευση συμμετείχαν το 1989 στο γυναικείο εργατικό δυναμικό με ποσοστό μεγαλύτερο απ' ό,τι στο ανδρικό (58,8% έναντι 54,7%), το 2000 τα αντίστοιχα ποσοστά ήταν 33,8% στους άνδρες και 33,1% στις γυναίκες.

Από το τελευταίο τμήμα του Πίνακα 3.2 φαίνεται ότι, εξαιτίας των μεταβολών που προαναφέρθηκαν, το ποσοστό που οι γυναίκες αντιπροσώπευαν στο σύνολο του εργατικού δυναμικού το 2000 ήταν μεγαλύτερο απ' ό,τι το 1981 σε όλα τα επίπεδα εκπαίδευσης με εξαίρεση το τελευταίο. Η αύξηση του ποσοστού αυτού στο συνολικό διάστημα 1989-2000 ήταν ιδιαίτερα μεγάλη στους Πτυχιούχους Ανωτέρων Τ.Ε. Σχολών, σ' αυτούς που έχουν Απολυτήριο Γυμνασίου και στους Πτυχιούχους ΑΕΙ.

Οι διαφορές στη μεταβολή των ποσοστών συμμετοχής των γυναικών στο εργατικό δυναμικό κατά επίπεδο εκπαίδευσης στο διάστημα 1989-2000 φαίνονται παραστατικότερα στο διάγραμμα 3.7. Στο Διάγραμμα αυτό δίνονται τα ποσοστά που οι γυναίκες αντιπροσωπεύουν στο εργατικό δυναμικό κατά επίπεδο εκπαίδευσης τα έτη 1989 και 2000.

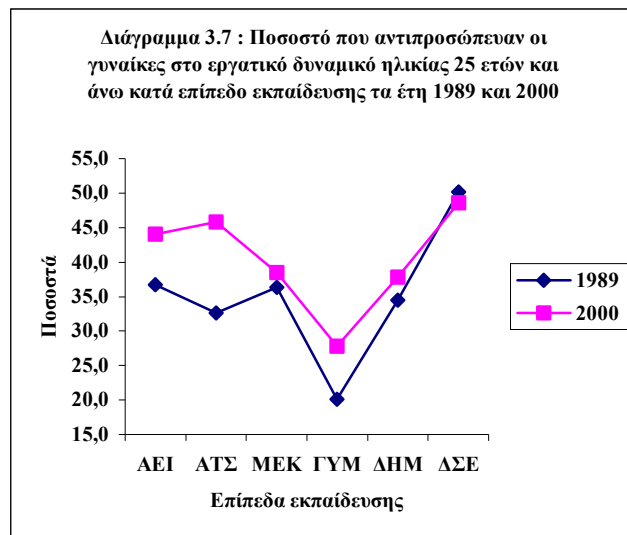

Από το Διάγραμμα 2.7 φαίνεται η πολύ μεγάλη αύξηση στο διάστημα 1989-2000 του ποσοστού που αντιπροσωπεύουν οι γυναίκες στους Πτυχιούχους Ανωτέρων Τ.Ε. Σχολών καθώς και η λίγο μικρότερη αύξηση στους Αποφοίτους Γυμνασίου.

### III. ΤΑ ΠΟΣΟΣΤΑ ΣΥΜΜΕΤΟΧΗΣ

Στον Πίνακα 3.3 δίνουμε τα ποσοστά συμμετοχής ανδρών και γυναικών ηλικίας 25 ετών και άνω μαζί και χωριστά κατά επίπεδο εκπαίδευσης τα έτη 1989, 1993 και 2000. Τα ποσοστά συμμετοχής προκύπτουν από τη διαίρεση των στοιχείων του Πίνακα 3.2 δια των αντίστοιχων στοιχείων του Πίνακα 3.1 και τον πολλαπλασιασμό του πηλίκου επί 100.

Στο τελευταίο τμήμα του Πίνακα 3.3 δίνεται η σχέση των ποσοστών συμμετοχής των γυναικών προς τα ποσοστά συμμετοχής των ανδρών. Η σχέση αυτή προκύπτει από τη διαίρεση των ποσοστών του τρίτου τμήματος του Πίνακα δια των ποσοστών του δεύτερου τμήματος.

**ΠΙΝΑΚΑΣ 3.3**  
**Ποσοστά συμμετοχής ανδρών και γυναικών ηλικίας 25 ετών και άνω μαζί και χωριστά κατά επίπεδο εκπαίδευσης τα έτη 1989, 1993 και 2000**

ΕΠΙΠΕΔΟ ΕΚΠΑΙΔΕΥΣΗΣ	1989	1993	2000
<b>ΣΥΝΟΛΟ</b>			
Πτυχιούχοι ΑΕΙ	79,6	80,5	80,4
Πτυχιούχοι Ανωτέρων Τ.Ε.Σχολών	81,3	81,9	80,4
Απολυτήριο Μέσης Εκπαίδευσης	58,9	59,0	62,8
Απολυτήριο Γ'τάξης Μέσης Εκπαίδευσης	60,5	60,1	63,3
Απολυτήριο Στοιχειώδους Εκπαίδευσης	53,7	47,5	41,1
Δεν τέλειωσαν Στοιχειώδη Εκπαίδευσης	26,0	21,5	13,4
<b>ΣΥΝΟΛΟ</b>	<b>52,7</b>	<b>51,4</b>	<b>52,1</b>
<b>ΑΝΔΡΕΣ</b>			
Πτυχιούχοι ΑΕΙ	81,2	81,9	81,2
Πτυχιούχοι Ανωτέρων Τ.Ε.Σχολών	87,9	88,0	84,4
Απολυτήριο Μέσης Εκπαίδευσης	78,4	77,0	77,6
Απολυτήριο Γ'τάξης Μέσης Εκπαίδευσης	79,3	79,2	80,3
Απολυτήριο Στοιχειώδους Εκπαίδευσης	72,6	66,0	55,0
Δεν τέλειωσαν Στοιχειώδη Εκπαίδευσης	39,2	33,5	21,5
<b>ΣΥΝΟΛΟ</b>	<b>71,2</b>	<b>69,1</b>	<b>66,2</b>
<b>ΓΥΝΑΙΚΕΣ</b>			
Πτυχιούχοι ΑΕΙ	77,1	78,6	79,4
Πτυχιούχοι Ανωτέρων Τ.Ε.Σχολών	70,3	74,1	76,1
Απολυτήριο Μέσης Εκπαίδευσης	41,0	41,7	48,1
Απολυτήριο Γ'τάξης Μέσης Εκπαίδευσης	31,2	34,6	40,8
Απολυτήριο Στοιχειώδους Εκπαίδευσης	36,0	30,7	29,0
Δεν τέλειωσαν Στοιχειώδη Εκπαίδευσης	19,5	15,5	9,6
<b>ΣΥΝΟΛΟ</b>	<b>35,9</b>	<b>35,3</b>	<b>39,3</b>
<i>ΣΧΕΣΗ ΠΟΣΟΣΤΩΝ ΣΥΜΜΕΤΟΧΗΣ ΓΥΝΑΙΚΩΝ ΠΡΟΣ ΠΟΣΟΣΤΑ ΣΥΜΜΕΤΟΧΗΣ ΑΝΔΡΩΝ</i>			
Πτυχιούχοι ΑΕΙ	0,95	0,96	0,98
Πτυχιούχοι Ανωτέρων Τ.Ε.Σχολών	0,80	0,84	0,90
Απολυτήριο Μέσης Εκπαίδευσης	0,52	0,54	0,62
Απολυτήριο Γ'τάξης Μέσης Εκπαίδευσης	0,39	0,44	0,51
Απολυτήριο Στοιχειώδους Εκπαίδευσης	0,50	0,47	0,53
Δεν τέλειωσαν Στοιχειώδη Εκπαίδευσης	0,50	0,46	0,45
<b>ΣΥΝΟΛΟ</b>	<b>0,50</b>	<b>0,51</b>	<b>0,59</b>

Από το πρώτο τμήμα του Πίνακα 3.3 φαίνεται ότι - εξαιτίας των μεταβολών στον πληθυσμό και στο εργατικό δυναμικό που είδαμε στα δύο προηγούμενα Τμήματα του Κεφαλαίου αυτού - τα ποσοστά συμμετοχής ανδρών και γυναικών μαζί την περίοδο :

- 1989-1993 αυξήθηκαν στα τρία ανώτερα επίπεδα εκπαίδευσης και μειώθηκαν στα τρία τελευταία.
- 1993-2000 αυξήθηκαν στα δύο μεσαία επίπεδα εκπαίδευσης και μειώθηκαν στα υπόλοιπα.
- Συνολικά την 11ετη περίοδο 1989-2000 τα ποσοστά συμμετοχής αυξήθηκαν ελαφρά στους Πτυχιούχους ΑΕΙ και περισσότερο σ' εκείνους που έχουν Απολυτήριο Μέσης Εκπαίδευσης και Απολυτήριο Γυμνασίου και μειώθηκαν ελαφρά στους Πτυχιούχους Ανωτέρων Τ.Ε. Σχολών και σημαντικά σ' εκείνους που τέλειωσαν τη Στοιχειώδη

Εκπαίδευση και πολύ περισσότερο σ' εκείνους που δεν τέλειωσαν Στοιχειώδη Εκπαίδευση.

Παραστατικότερα οι μεταβολές στα ποσοστά συμμετοχής των ανδρών και γυναικών μαζί που προαναφέρθηκαν φαίνονται στον Διάγραμμα 3.8.

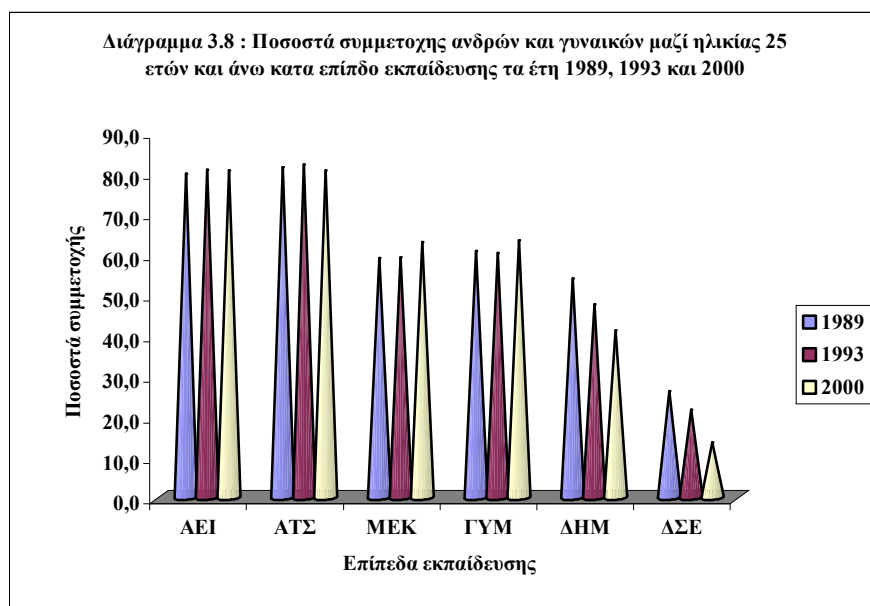

Από το Διάγραμμα 3.8 φαίνεται ότι οι Πτυχιούχοι ΑΕΙ και Ανωτέρων Τ.Ε. Σχολών έχουν τα υψηλότερα ποσοστά συμμετοχής και τα ποσοστά αυτά είναι στο ίδιο επίπεδο. Χαμηλότερα - και στο ίδιο περίπου επίπεδο - βρίσκονται τα ποσοστά συμμετοχής όσων έχουν Απολυτήριο Μέσης Εκπαίδευσης ή Απολυτήριο Γυμνασίου. Η φθίνουσα τάση που παρουσιάζουν τα χαμηλότερα ποσοστά συμμετοχής εκείνων που έχουν και εκείνων που δεν έχουν τελειώσει Στοιχειώδη Εκπαίδευση οφείλονται στη συνταξιοδότηση και στους θανάτους των μεγαλύτερων στην ηλικία ανδρών και γυναικών.

Από το δεύτερο και τρίτο τμήμα του Πίνακα 3.3 φαίνεται ότι υπάρχουν διαφορές τόσο στο επίπεδο όσο και στη μεταβολή των ποσοστών συμμετοχής ανδρών και γυναικών. Οι διαφορές στο επίπεδο συμμετοχής είναι μικρές στους Πτυχιούχους ΑΕΙ και Ανωτέρων Τ.Ε. Σχολών και πολύ μεγάλες σε όλα τα υπόλοιπα επίπεδα εκπαίδευσης, ενώ οι διαφορές στις μεταβολές των ποσοστών συμμετοχής κατά φύλο είναι μεγάλες σε όλα τα επίπεδα (π.χ. για τη συνολική περίοδο 1989-2000 τα ποσοστά συμμετοχής στα τρία ανώτερα επίπεδα εκπαίδευσης μειώθηκαν ή παρέμειναν σταθερά στους άνδρες και αυξήθηκαν στις γυναίκες). Οι διαφορές στα ποσοστά συμμετοχής δίνονται παραστατικά για τους άνδρες και τις γυναίκες στο Διάγραμμα 3.9 για το έτος 1981 και στο Διάγραμμα 3.10 για το έτος 2000.



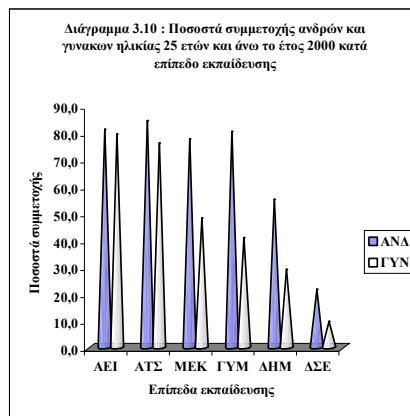
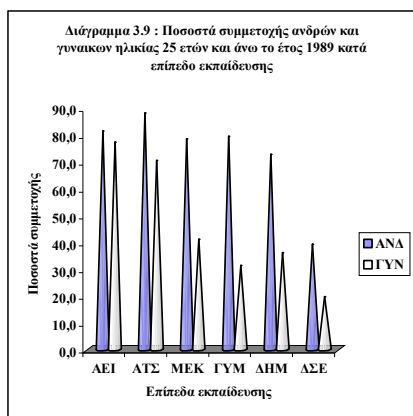

Οι μεγαλύτερες μεταβολές στα ποσοστά συμμετοχής των γυναικών σε σύγκριση με εκείνες των ανδρών είχαν ως αποτέλεσμα να βελτιωθεί η σχέση των ποσοστών συμμετοχής γυναικών-ανδρών το 2000 σε σύγκριση με το 1989 σε όλα τα επίπεδα εκπαίδευσης με εξαίρεση εκείνους που δεν είχαν τελειώσει το Δημοτικό. Η βελτίωση αυτή δίνεται παραστατικά στο Διάγραμμα 3.11.

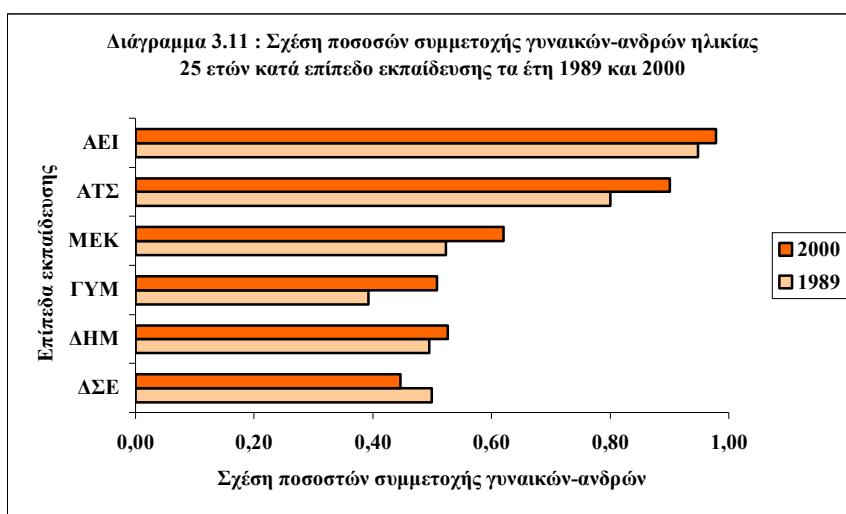

Όπως φαίνεται από το Διάγραμμα 2.11 τα ποσοστά συμμετοχής των γυναικών πλησιάζουν περισσότερο εκείνα των ανδρών στα ανώτερα επίπεδα εκπαίδευσης γεγονός που δείχνει τη μεγάλη πρόοδο που έχει συντελεσθεί στη ισότητα ανδρών-γυναικών στην τριτοβάθμια εκπαίδευση και στην επαγγελματική σταδιοδρομία των γυναικών.

#### IV. ΟΙ ΑΝΕΡΓΟΙ

Στις τρεις πρώτες στήλες του Πίνακα 3.4 δίνουμε τον αριθμό των άνεργων ανδρών και γυναικών ηλικίας 25 ετών και άνω σε χιλιάδες τα έτη 1989, 1993 και 2000 κατά φύλο και επίπεδο εκπαίδευσης. Στις τρεις τελευταίες στήλες του Πίνακα δίνουμε τους μέσους ετήσιους ρυθμούς μεταβολής των άνεργων στις περιόδους : 1989-1993 (τέταρτη στήλη), 1993-2000 (πέμπτη στήλη) και για ολόκληρο το 11ετές διάστημα 1989-2000 (έκτη στήλη) . Οι ρυθμοί αυτοί στον Πίνακα 3.4, όντας - όπως στον Πίνακα 2.4 - ετήσιοι, είναι συγκρίσιμοι μεταξύ τους. Στο τελευταίο τμήμα του Πίνακα δίνεται το ποσοστό που οι γυναίκες αντιπροσωπεύουν στο σύνολο των άνεργων.

**ΠΙΝΑΚΑΣ 3.4**  
**Ανεργοί ηλικίας 25 ετών και άνω τα έτη 1989, 1993 και 2000 κατά φύλο και επίπεδο εκπαίδευσης**

ΕΠΙΠΕΔΟ ΕΚΠΑΙΔΕΥΣΗΣ	ΣΕ ΧΙΛΙΑΔΕΣ			ΜΕΣΗ ΕΤΗΣΙΑ ΠΟΣΟΣΤΙΑΙΑ ΜΕΤΑΒΟΛΗ		
	1989	1993	2000	93/89	00/93	00/89
<b>ΣΥΝΟΛΟ</b>						
Πτυχιούχοι ΑΕΙ	20,2	34,2	44,1	14,07	3,70	7,36
Πτυχιούχοι Ανωτέρων Τ.Ε.Σχολών	14,6	21,9	49,9	10,67	12,48	11,82
Απολυτήριο Μέσης Εκπαίδευσης	49,5	68,4	114,5	8,42	7,64	7,92
Απολυτήριο Γ΄ τάξης Μέσης Εκπαίδευσης	12,6	22,8	38,9	15,98	7,92	10,78
Απολυτήριο Στοιχειώδους Εκπαίδευσης	55,4	81,1	85,5	10,00	0,76	4,03
Δεν τέλειωσαν Στοιχειώδη Εκπαίδευσης	9,1	7,9	4,8	-1,47	-6,91	-5,67
<b>ΣΥΝΟΛΟ</b>	<b>161,4</b>	<b>236,3</b>	<b>337,7</b>	<b>10,00</b>	<b>5,23</b>	<b>6,94</b>
<b>ΑΝΔΡΕΣ</b>						
Πτυχιούχοι ΑΕΙ	10,7	14,2	17,1	7,33	2,69	4,36
Πτυχιούχοι Ανωτέρων Τ.Ε.Σχολών	6,8	9,3	16,0	8,14	8,10	8,11
Απολυτήριο Μέσης Εκπαίδευσης	17,7	27,6	44,6	11,73	7,09	8,76
Απολυτήριο Γ΄ τάξης Μέσης Εκπαίδευσης	5,9	11,1	17,8	17,12	6,96	10,55
Απολυτήριο Στοιχειώδους Εκπαίδευσης	20,7	38,1	35,4	16,48	-1,04	5,00
Δεν τέλειωσαν Στοιχειώδη Εκπαίδευσης	3,4	3,7	1,8	2,14	-9,70	-5,57
<b>ΣΥΝΟΛΟ</b>	<b>65,2</b>	<b>104,0</b>	<b>132,7</b>	<b>12,38</b>	<b>3,55</b>	<b>6,67</b>
<b>ΓΥΝΑΙΚΕΣ</b>						
Πτυχιούχοι ΑΕΙ	9,5	20,0	27,0	20,46	4,38	9,96
Πτυχιούχοι Ανωτέρων Τ.Ε.Σχολών	7,8	12,6	33,9	12,74	15,16	14,27
Απολυτήριο Μέσης Εκπαίδευσης	31,8	40,8	69,9	6,43	8,00	7,43
Απολυτήριο Γ΄ τάξης Μέσης Εκπαίδευσης	6,7	11,7	21,1	14,96	8,78	10,94
Απολυτήριο Στοιχειώδους Εκπαίδευσης	34,7	43,0	50,1	5,51	2,21	3,40
Δεν τέλειωσαν Στοιχειώδη Εκπαίδευσης	5,7	4,2	3,0	-7,35	-4,81	-5,74
<b>ΣΥΝΟΛΟ</b>	<b>96,2</b>	<b>132,3</b>	<b>205,0</b>	<b>8,29</b>	<b>6,45</b>	<b>7,12</b>
<b>ΓΥΝΑΙΚΕΣ ΩΣ % ΤΟΥ ΣΥΝΟΛΟΥ</b>						
Πτυχιούχοι ΑΕΙ	47,0	58,5	61,2			
Πτυχιούχοι Ανωτέρων Τ.Ε.Σχολών	53,4	57,5	67,9			
Απολυτήριο Μέσης Εκπαίδευσης	64,2	59,6	61,1			
Απολυτήριο Γ΄ τάξης Μέσης Εκπαίδευσης	53,2	51,3	54,3			
Απολυτήριο Στοιχειώδους Εκπαίδευσης	62,6	53,0	58,6			
Δεν τέλειωσαν Στοιχειώδη Εκπαίδευσης	62,6	53,2	62,2			
<b>ΣΥΝΟΛΟ</b>	<b>59,6</b>	<b>56,0</b>	<b>60,7</b>			

Από τις τρεις τελευταίες στήλες του πρώτου τμήματος του Πίνακα 3.4 φαίνεται ότι σε όλες τις περιόδους ο αριθμός των άνεργων ανδρών και γυναικών μαζί αυξήθηκε σε όλα τα επίπεδα εκπαίδευσης εκτός από το τελευταίο. Ο μεγαλύτερος ετήσιος ρυθμός

αύξησης σημειώθηκε σ' αυτούς που έχουν Απολυτήριο Γυμνασίου και τους Πτυχιούχους ΑΕΙ την περίοδο 1989-1993 και τους Πτυχιούχους Ανωτέρων Τ.Ε. Σχολών την περίοδο 1993-2000 καθώς και τη συνολική περίοδο 1989-2000 και ο μεγαλύτερος ρυθμός μείωσης εκείνων που δεν τέλειωσαν Στοιχειώδη Εκπαίδευση την περίοδο 1993-2000. Για το σύνολο των ανδρών και γυναικών ηλικίας 25 ετών και άνω ο ρυθμός αύξησης των ανέργων την πρώτη περίοδο ήταν σχεδόν διπλάσιος εκείνου της δεύτερης περιόδου.

Οι διαφορετικοί ρυθμοί αύξησης του αριθμού των ανέργων στα διάφορα επίπεδα εκπαίδευσης στις δύο περιόδους είχαν ως αποτέλεσμα να μεταβληθεί η κατανομή τους κατά επίπεδο εκπαίδευσης. Η κατανομή αυτή τα έτη 1989, 1993 και 2000 δίνεται στο Διάγραμμα 3.12.

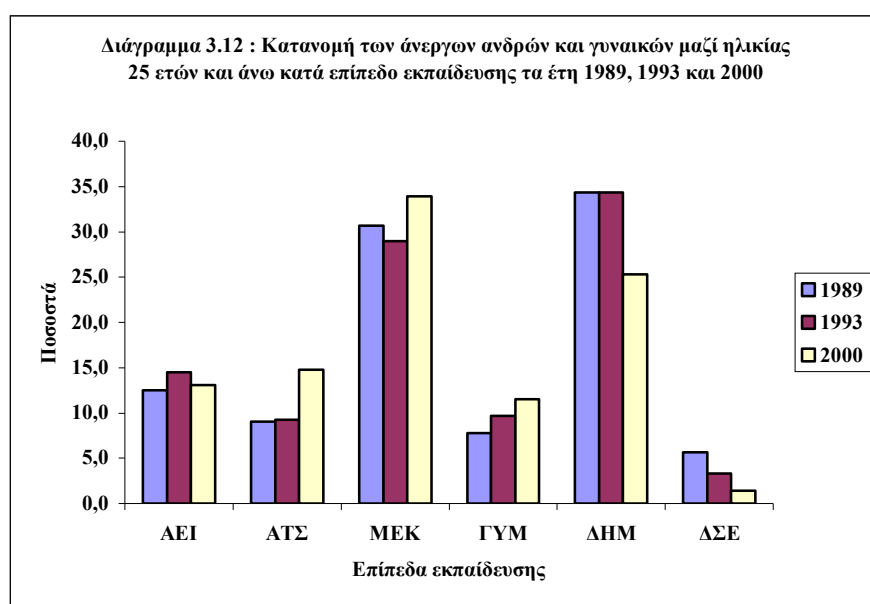

Από το Διάγραμμα 3.12 φαίνεται ότι η ποσοστιαία συμμετοχή στην ανεργία ανδρών και γυναικών μαζί των :

- Πτυχιούχων ΑΕΙ αυξήθηκε το 1993 και μειώθηκε το 2000 χωρίς, όμως, να φτάσει το επίπεδο του 1989.
- Πτυχιούχων Ανωτέρων Τ.Ε. Σχολών αυξήθηκε ελαφρά το 1993 και πολύ σημαντικά το 2000, ξεπερνώντας το επίπεδο των Πτυχιούχων ΑΕΙ.
- Με Απολυτήριο Μέσης Εκπαίδευσης μειώθηκε το 1993 και αυξήθηκε το 2000 φτάνοντας το ένα τρίτο του συνόλου των ανέργων.
- Με Απολυτήριο Γυμνασίου αυξήθηκε τόσο το 1993 όσο και το 2000.
- Με Απολυτήριο Στοιχειώδους Εκπαίδευσης παρέμεινε το 1993 στο επίπεδο του 1989 (δηλαδή πάνω από το ένα τρίτο του συνόλου των ανέργων) και μειώθηκε σημαντικά το 2000 (κατεβαίνοντας στο ένα τέταρτο του συνόλου των ανέργων), και τέλος

- Αυτών που δεν τέλειωσαν τη Στοιχειώδη Εκπαίδευση συρρικνώθηκε και από 5,6% το 1989 κατολίσθησε το 1,4% το 2000.

Από τη σύγκριση των τριών τελευταίων στηλών του δεύτερου με τις αντίστοιχες στήλες του τρίτου μέρους του Πίνακα 3.4 φαίνονται οι μεγάλες διαφορές στους ρυθμούς μεταβολής των άνεργων ανδρών και γυναικών. Πιο συγκεκριμένα οι ρυθμοί αύξησης των άνεργων γυναικών σε σύγκριση με τους αντίστοιχους ρυθμούς αύξησης των άνεργων ανδρών :

- Την περίοδο :1989-1993 στα δύο ανώτερα επίπεδα εκπαίδευσης ήταν υψηλότεροι ενώ το αντίθετο συνέβη σ' εκείνους που είχαν Απολυτήριο Μέσης Εκπαίδευσης, Απολυτήριο Γυμνασίου και Απολυτήριο Στοιχειώδους Εκπαίδευσης. Στις γυναίκες που δεν τέλειωσαν τη Στοιχειώδη Εκπαίδευση την περίοδο αυτή σημειώθηκε μείωση ενώ στους άνδρες αύξηση.
- Την περίοδο 1993-2000 ήταν υψηλότεροι στα τέσσερα ανώτερα επίπεδα εκπαίδευσης. Στις γυναίκες που είχαν Απολυτήριο Στοιχειώδους Εκπαίδευσης σημειώθηκε αύξηση την περίοδο αυτή ενώ στους άνδρες μείωση. Στις γυναίκες που δεν τέλειωσαν Στοιχειώδη Εκπαίδευση ο ρυθμός μείωσης ήταν, περίπου, ο μισός εκείνου των ανδρών.
- Τη συνολική περίοδο 1989-2000 ήταν υψηλότεροι στους Πτυχιούχους ΑΕΙ και Ανωτέρων Τ.Ε. Σχολών καθώς και σ' εκείνους που είχαν Απολυτήριο Γυμνασίου και χαμηλότεροι σ' εκείνους είχαν Απολυτήριο Μέσης και Στοιχειώδους Εκπαίδευσης, ενώ ο ρυθμός μείωσης σ' εκείνους που δεν τέλειωσαν Στοιχειώδη Εκπαίδευση ήταν ελαφρά υψηλότερος.

Εξαιτίας όλων αυτών των διαφορών σημειώθηκαν αλλαγές στην κατά επίπεδο εκπαίδευσης κατανομή των άνεργων ανδρών και γυναικών. Οι κατανομές αυτές τα έτη 1989 και 2000 δίνονται στα Διαγράμματα 3.13 και 3.14.

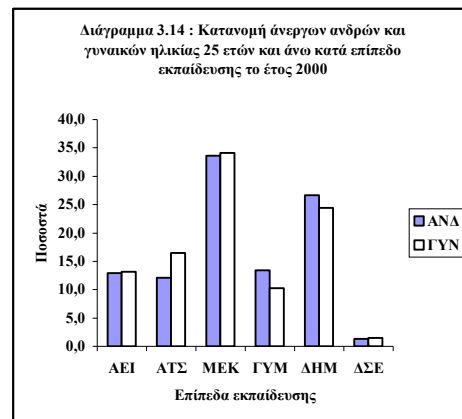
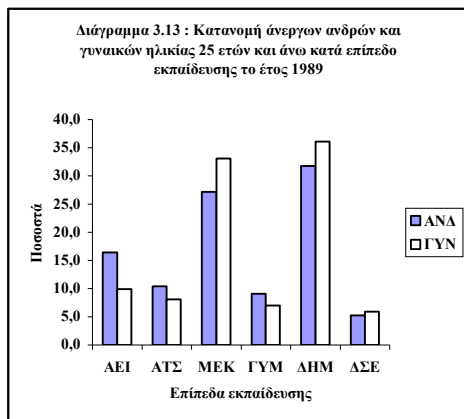

Όπως φαίνεται από τα Διαγράμματα 3.13 και 3.14, οι κατά επίπεδο εκπαίδευσης κατανομές των άνεργων γυναικών και ανδρών έγιναν ομοιογενέστερες το 2000 σε σύγκριση με το 1989. Ο σημαντικότερες διαφορές ανάμεσα στα έτη 1989 και 2000 εντοπίζονται στο ότι :

- Ενώ το 1989 το ποσοστό που οι Πτυχιούχοι ΑΕΙ και Ανωτέρων Τ.Ε. Σχολών αντιπροσώπευαν στο σύνολο των άνεργων ανδρών ήταν μεγαλύτερο από το αντίστοιχο ποσοστό στο σύνολο των άνεργων γυναικών, το 2000 συμβαίνει το αντίθετο, και
- Ενώ το 1989 το ποσοστό που αντιπροσώπευαν εκείνοι που είχαν Απολυτήριο Στοιχειώδους Εκπαίδευσης στο σύνολο των άνεργων γυναικών ήταν μεγαλύτερο από το αντίστοιχο ποσοστό στο σύνολο των άνεργων ανδρών, το 2000 συμβαίνει το αντίθετο.

Οι διαφορές αυτές οφείλονται, ανάμεσα στα άλλα, και στις αλλαγές που σημειώθηκαν στη συμμετοχή των γυναικών στο εργατικό δυναμικό και στο επίπεδο εκπαίδευσής τους για τις οποίες έγινε λόγος σε προηγούμενα τμήματα αυτού του Κεφαλαίου.

Από το τελευταίο τμήμα του Πίνακα 3.3 φαίνεται ότι, για τους λόγους που προαναφέρθηκαν, το ποσοστό που οι γυναίκες αντιπροσώπευαν στο σύνολο ανέργων τόσο το 1989 όσο και το 2000 ήταν άνω του 50% σε όλα τα επίπεδα εκπαίδευσης με εξαίρεση τους Πτυχιούχους ΑΕΙ το 1989. Το ποσοστό αυτό ξεπερνούσε το 1989 το 60% σ' αυτούς που είχαν Απολυτήριο Μέσης και Στοιχειώδους Εκπαίδευσης καθώς και σε εκείνους δεν τέλειωσαν τη Στοιχειώδη Εκπαίδευση και το 2000 στους Πτυχιούχους ΑΕΙ και Ανωτέρων Τ.Ε. Σχολών, σ' εκείνους που είχαν Απολυτήριο Μέσης Εκπαίδευσης και σ' εκείνους που δεν τέλειωσαν τη Στοιχειώδη Εκπαίδευση. Το ποσοστό αυτό το 2000 ήταν μεγαλύτερο απ' ό,τι το 1989 στους Πτυχιούχους ΑΕΙ και Ανωτέρων Τ.Ε. Σχολών και σ' εκείνους είχαν Απολυτήριο Γυμνασίου ενώ το αντίθετο συνέβη στα άλλα επίπεδα εκπαίδευσης. Στο διάγραμμα 3.15 δίνεται το ποσοστό αυτό τα έτη 1989 και 2000.

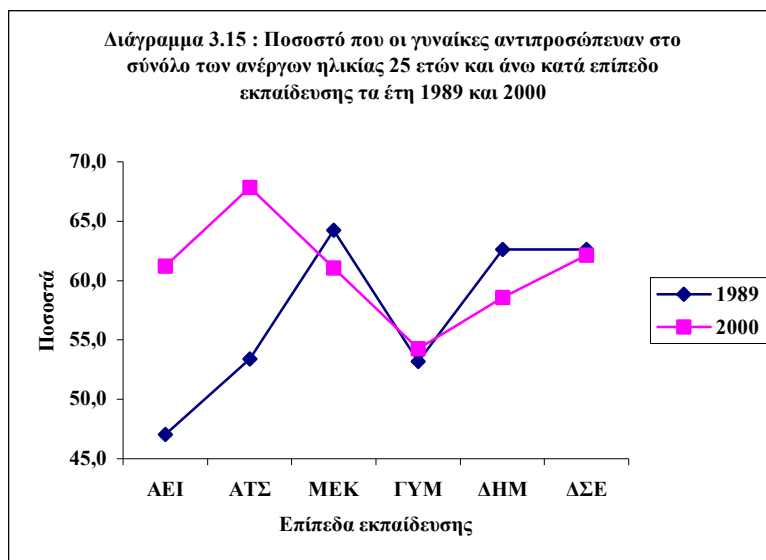

Από το Διάγραμμα 3.15 φαίνεται ότι το σημαντικά υψηλότερο ποσοστό που οι γυναίκες αντιπροσώπευαν στο σύνολο των ανέργων το 2000 σε σύγκριση με το 1989 στους Πτυχιούχους ΑΕΙ και Ανωτέρων Τ.Ε. Σχολών.

## V. ΤΑ ΠΟΣΟΣΤΑ ΑΝΕΡΓΙΑΣ

Στον Πίνακα 3.5 δίνουμε τα ποσοστά ανεργίας ανδρών και γυναικών ηλικίας 25 ετών και άνω μαζί και χωριστά κατά επίπεδο εκπαίδευσης τα έτη 1989, 1993 και 2000. Τα ποσοστά ανεργίας προκύπτουν από τη διαίρεση των στοιχείων του Πίνακα 3.4 δια των αντίστοιχων στοιχείων του Πίνακα 3.2 και τον πολλαπλασιασμό του πηλίκου επί 100. Στο τελευταίο τμήμα του Πίνακα 3.5 δίνεται η σχέση των ποσοστών ανεργίας των γυναικών προς τα ποσοστά ανεργίας των ανδρών.

**ΠΙΝΑΚΑΣ 3.5**  
**Ποσοστά ανεργίας ανδρών και γυναικών ηλικίας 25 ετών και άνω**  
**μαζί και χωριστά κατά επίπεδο εκπαίδευσης τα έτη**  
**1989, 1993 και 2000**

ΕΠΙΠΕΔΟ ΕΚΠΑΙΔΕΥΣΗΣ	1989	1993	2000
<b>ΣΥΝΟΛΟ</b>			
Πτυχιούχοι ΑΕΙ	4,8	6,8	6,7
Πτυχιούχοι Ανωτέρων Τ.Ε.Σχολών	7,6	10,5	10,5
Απολυτήριο Μέσης Εκπαίδευσης	7,6	8,1	10,6
Απολυτήριο Γ' τάξης Μέσης Εκπαίδευσης	5,3	7,7	9,9
Απολυτήριο Στοιχειώδους Εκπαίδευσης	3,5	5,4	7,1
Δεν τέλειωσαν Στοιχειώδη Εκπαίδευσης	2,8	3,9	4,2
<b>ΣΥΝΟΛΟ</b>	<b>4,7</b>	<b>6,6</b>	<b>8,6</b>
<b>ΑΝΔΡΕΣ</b>			
Πτυχιούχοι ΑΕΙ	4,0	4,8	4,7
Πτυχιούχοι Ανωτέρων Τ.Ε.Σχολών	5,3	7,4	6,2
Απολυτήριο Μέσης Εκπαίδευσης	4,3	5,1	6,7
Απολυτήριο Γ' τάξης Μέσης Εκπαίδευσης	3,1	5,0	6,2
Απολυτήριο Στοιχειώδους Εκπαίδευσης	2,0	3,8	4,7
Δεν τέλειωσαν Στοιχειώδη Εκπαίδευσης	2,1	3,5	3,1
<b>ΣΥΝΟΛΟ</b>	<b>3,0</b>	<b>4,6</b>	<b>5,6</b>
<b>ΓΥΝΑΙΚΕΣ</b>			
Πτυχιούχοι ΑΕΙ	6,1	9,8	9,3
Πτυχιούχοι Ανωτέρων Τ.Ε.Σχολών	12,4	15,2	15,5
Απολυτήριο Μέσης Εκπαίδευσης	13,5	13,5	16,9
Απολυτήριο Γ' τάξης Μέσης Εκπαίδευσης	14,0	15,9	19,3
Απολυτήριο Στοιχειώδους Εκπαίδευσης	6,3	8,4	11,0
Δεν τέλειωσαν Στοιχειώδη Εκπαίδευσης	3,4	4,2	5,4
<b>ΣΥΝΟΛΟ</b>	<b>7,9</b>	<b>10,4</b>	<b>13,3</b>
<i>ΣΧΕΣΗ ΠΟΣΟΣΤΩΝ ΑΝΕΡΓΙΑΣ ΓΥΝΑΙΚΩΝ ΠΡΟΣ ΠΟΣΟΣΤΑ</i> <i>ΑΝΕΡΓΙΑΣ ΑΝΔΡΩΝ</i>			
Πτυχιούχοι ΑΕΙ	1,53	2,05	2,00
Πτυχιούχοι Ανωτέρων Τ.Ε.Σχολών	2,36	2,06	2,50
Απολυτήριο Μέσης Εκπαίδευσης	3,15	2,63	2,51
Απολυτήριο Γ' τάξης Μέσης Εκπαίδευσης	4,52	3,21	3,09
Απολυτήριο Στοιχειώδους Εκπαίδευσης	3,19	2,19	2,32
Δεν τέλειωσαν Στοιχειώδη Εκπαίδευσης	1,66	1,20	1,73
<b>ΣΥΝΟΛΟ</b>	<b>2,68</b>	<b>2,28</b>	<b>2,38</b>

Από το πρώτο τμήμα του Πίνακα 3.5 φαίνεται ότι τα ποσοστά ανεργίας ανδρών και γυναικών μαζί αυξήθηκαν σε όλα τα επίπεδα εκπαίδευσης και στις δύο περιόδους με εξαίρεση τους Πτυχιούχους ΑΕΙ την περίοδο 1993-2000 (σ' αυτούς σημειώθηκε ελαφρά

μείωση) και τους Πτυχιούχους Ανωτέρων Τ.Ε. Σχολών (στους οποίους το ποσοστό ανεργίας το 2000 ήταν στο ίδιο επίπεδο με εκείνο του 1993). Αναλυτικότερα η μεγαλύτερη και μικρότερη, αντίστοιχα, αύξηση σημειώθηκαν :

- Την περίοδο 1989-1993 σ' αυτούς που είχαν Απολυτήριο Στοιχειώδους Εκπαίδευσης και σε εκείνους που είχαν Απολυτήριο Μέσης Εκπαίδευσης.
- Την περίοδο 1993-2000 και τη συνολικότερη περίοδο 1989-2000 σ' αυτούς που είχαν Απολυτήριο Στοιχειώδους Εκπαίδευσης και στους Πτυχιούχους Ανωτέρων Τ.Ε. Σχολών.

Παραστατικότερα οι μεταβολές στα ποσοστά ανεργίας των ανδρών και γυναικών μαζί που προαναφέρθηκαν φαίνονται στο Διάγραμμα 3.16.

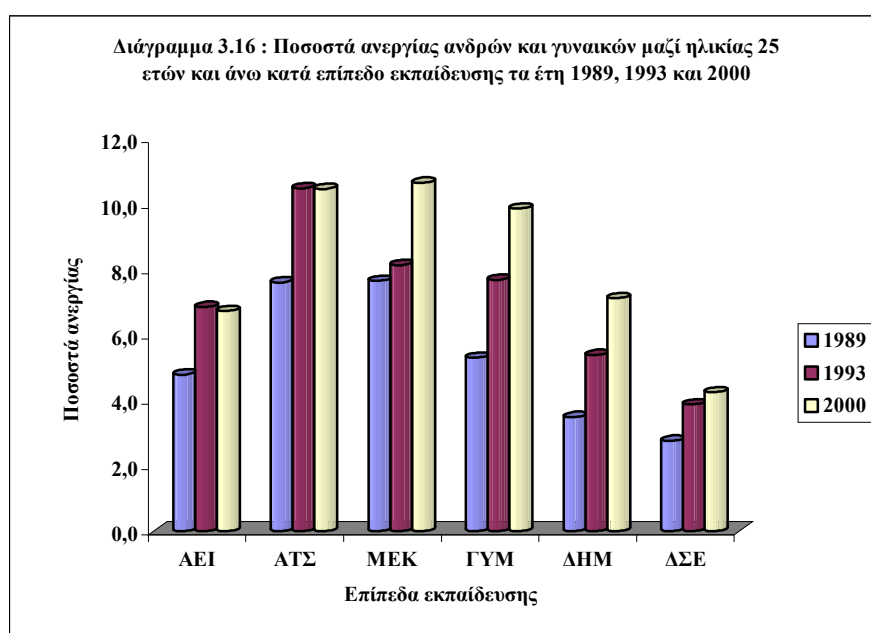

Από το Διάγραμμα 3.16 φαίνονται ότι και τα τρία έτη τα υψηλότερα ποσοστά ανεργίας σημειώθηκαν στους Πτυχιούχους Ανωτέρων Τ.Ε. Σχολών και σ' εκείνους που είχαν Απολυτήριο Μέσης Εκπαίδευσης και ακολουθούσαν εκείνοι που είχαν Απολυτήριο Γυμνασίου.

Από τον Πίνακα 3.5 φαίνεται ότι τα ποσοστά ανεργίας των γυναικών είναι υψηλότερα από εκείνα των ανδρών σε όλα τα επίπεδα της εκπαίδευσης. Μεγάλες διαφορές υπάρχουν και στη μεταβολή των ποσοστών αυτών. Οι διαφορές αυτές φαίνονται παραστατικά για τους άνδρες και τις γυναίκες το έτος 1989 στο Διάγραμμα 3.17 και το έτος 2000 στο Διάγραμμα 3.18.

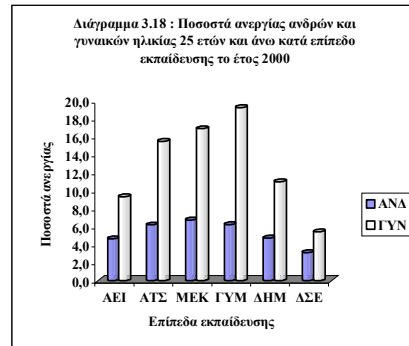
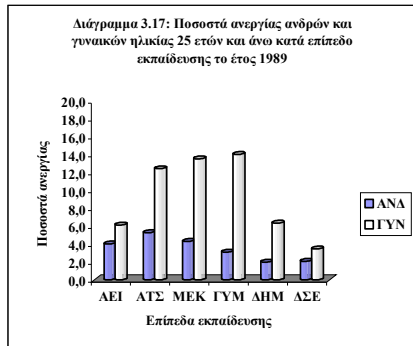

Όπως φαίνεται από το τέταρτο τμήμα του Πίνακα 3.5 οι διαφορές στις μεταβολές των ποσοστών ανεργίας ανδρών και γυναικών που προαναφέρθηκαν επέφεραν αλλαγές στη σχέση των ποσοστών ανεργίας γυναικών-ανδρών την περίοδο 1989-2000 με αποτέλεσμα, όπως φαίνεται στο Διάγραμμα 3.19 να παρουσιάζεται το 2000 σε σχέση με το 1989 απόκλιση στη σχέση αυτή στους Πτυχιούχους ΑΕΙ και Ανωτέρων Τ.Ε. Σχολών και σε όσους δεν τέλειωσαν τη Στοιχειώδη Εκπαίδευση και σύγκλιση στα υπόλοιπα τρία επίπεδα εκπαίδευσης.

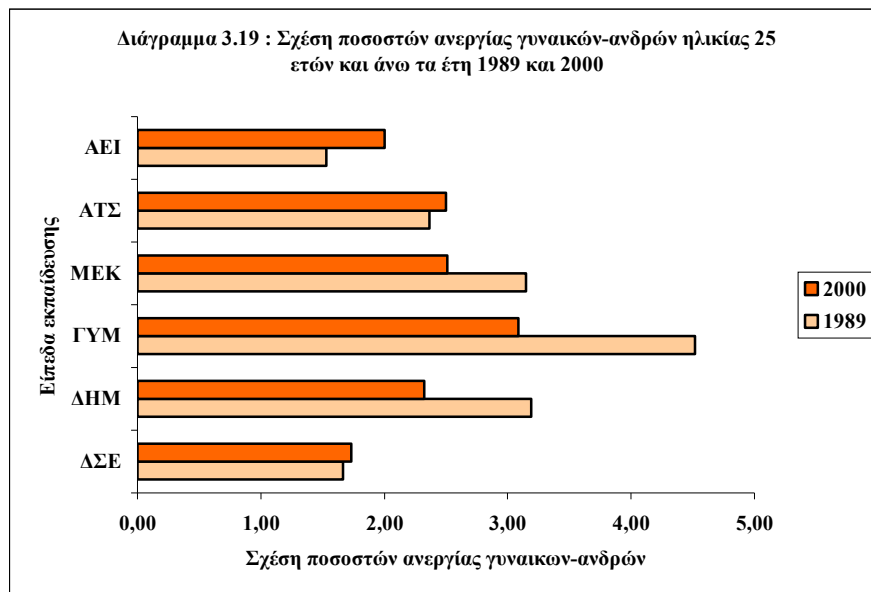



## ΚΕΦΑΛΑΙΟ 4

### ΠΛΗΘΥΣΜΟΣ ΕΡΓΑΤΙΚΟ ΔΥΝΑΜΙΚΟ ΚΑΙ ΑΝΕΡΓΙΑ ΚΑΤΑ ΠΕΡΙΟΧΕΣ

Στο Κεφάλαιο αυτό εξετάζουμε τον πληθυσμό, το εργατικό δυναμικό και τους άνεργους ηλικίας 15 ετών και άνω κατά φύλο και περιοχές τα έτη 1981, 1989, 1993 και 2000. Προκειμένου να δούμε τις διαφορές ανάμεσα στο κέντρο και στην περιφέρεια, αντί να εξετάσουμε τις αστικές περιοχές ως σύνολο, εξετάζουμε χωριστά τις τρεις περιοχές που τις συναποτελούν (σε παρένθεση η συντομογραφία που χρησιμοποιούμε στα Διαγράμματα), δηλαδή :

- Την Περιφέρεια Πρωτεύουσας (ΠΕΠΡ)
  - Το Πολεοδομικό Συγκρότημα Θεσσαλονίκης (ΠΣΘΕ), και
  - Τις Λοιπές Αστικές Περιοχές (ΛΑΣΤ).
- Ως σύνολο εξετάζουμε :
- Τις Ημιαστικές Περιοχές (ΗΜΠΠ), και
  - Τις Αγροτικές Περιοχές (ΑΓΡΠΠ).

#### 1. Ο ΠΛΗΘΥΣΜΟΣ

Στον Πίνακα 4.1 (βλέπε επόμενη σελίδα) δίνουμε τον πληθυσμό ηλικίας 15 ετών και άνω σε χιλιάδες τα έτη 1981, 1989, 1993 και 2000 κατά φύλο και περιοχή. Στο τελευταίο τμήμα του Πίνακα δίνεται το ποσοστό που οι γυναίκες αντιπροσωπεύουν στο σύνολο του πληθυσμού.

Από το πρώτο τμήμα του Πίνακα 4,1 φαίνεται ότι - με εξαίρεση τις αγροτικές περιοχές και τις τρεις περιόδους - σε όλες τις άλλες περιοχές σημειώθηκε αύξηση του πληθυσμού. Οι μεγαλύτερες αυξήσεις σημειώθηκαν στις Λοιπές Αστικές Περιοχές την περίοδο 1981-1989, την περίοδο 1993-2000 και τη συνολική περίοδο 1981-2000, και στις Ημιαστικές περιοχές την περίοδο 1989-1993. Η μεγαλύτερη μείωση στις αγροτικές περιοχές σημειώθηκε την περίοδο 1981-1989.

Οι διαφορετικοί ρυθμοί μεταβολής του πληθυσμού στις τρεις περιόδους οφείλονται σε τρεις βασικούς παράγοντες :

- Τις διαφορές στη γεννητικότητα και θνησιμότητα του πληθυσμού, η οποία, με τη σειρά της, οφείλεται στη διαφορετική ηλικιακή σύνθεση του πληθυσμού και στις κοινωνικο-οικονομικές διαφορές των περιοχών.
- Την εσωτερική μετανάστευση, δηλαδή τη μετακίνηση του αγροτικού πληθυσμού (και ιδιαίτερα των νέων) στις ημιαστικές και αστικές περιοχές, και
- Την είσοδο στη χώρα μεγάλου αριθμού παλιννοστούντων, μεταναστών και λαθρομεταναστών για την οποία έγινε λόγος στα προηγούμενα Κεφάλαια.

Οι διαφορετικοί ρυθμοί μεταβολής του πληθυσμού είχαν ως αποτέλεσμα μεταβληθεί η κατανομή του κατά περιοχές. Η κατανομή αυτή τα έτη 1981, 1989, 1993 και 2000 δίνεται στο Διάγραμμα 4.1 (βλέπε επόμενη σελίδα).

**ΠΙΝΑΚΑΣ 4.1**  
**Πληθυσμός ηλικίας 15 ετών και άνω σε χιλιάδες τα έτη 1981, 1989,**  
**1993 και 2000 κατά φύλο και περιοχή**

ΟΜΑΔΕΣ ΗΛΙΚΙΩΝ	1981	1989	1993	2000
<b>ΣΥΝΟΛΟ</b>				
Περιφέρεια Πρωτεύουσας	2.534,4	2.718,5	2.887,7	3.152,5
Πολεοδ.Συγκρότημα Θεσ/κης	572,9	661,8	731,2	772,1
Λοιπές Αστικές Περιοχές	1.340,2	1.612,4	1.783,7	1.974,3
Ημιαστικές Περιοχές	743,3	829,2	948,8	991,9
Αγροτικές Περιοχές	2.113,3	2.008,2	1.998,8	1.985,4
<b>ΣΥΝΟΛΟ</b>	<b>7.304,1</b>	<b>7.830,1</b>	<b>8.350,2</b>	<b>8.876,3</b>
<b>ΑΝΔΡΕΣ</b>				
Περιφέρεια Πρωτεύουσας	1.178,2	1.267,0	1.357,9	1.490,4
Πολεοδ.Συγκρότημα Θεσ/κης	268,2	309,5	337,9	362,5
Λοιπές Αστικές Περιοχές	632,3	768,2	857,4	944,2
Ημιαστικές Περιοχές	354,8	402,4	462,7	483,4
Αγροτικές Περιοχές	1.019,6	985,6	977,4	978,9
<b>ΣΥΝΟΛΟ</b>	<b>3.453,1</b>	<b>3.732,7</b>	<b>3.993,3</b>	<b>4.259,4</b>
<b>ΓΥΝΑΙΚΕΣ</b>				
Περιφέρεια Πρωτεύουσας	1.356,2	1.451,5	1.529,8	1.662,1
Πολεοδ.Συγκρότημα Θεσ/κης	304,7	352,3	393,3	409,6
Λοιπές Αστικές Περιοχές	707,9	844,2	926,3	1.030,1
Ημιαστικές Περιοχές	388,5	426,8	486,1	508,5
Αγροτικές Περιοχές	1.093,7	1.022,6	1.021,4	1.006,5
<b>ΣΥΝΟΛΟ</b>	<b>3.851,0</b>	<b>4.097,4</b>	<b>4.356,9</b>	<b>4.616,9</b>
<b>ΓΥΝΑΙΚΕΣ ΩΣ % ΤΟΥ ΣΥΝΟΛΟΥ</b>				
Περιφέρεια Πρωτεύουσας	53,5	53,4	53,0	52,7
Πολεοδ.Συγκρότημα Θεσ/κης	53,2	53,2	53,8	53,0
Λοιπές Αστικές Περιοχές	52,8	52,4	51,9	52,2
Ημιαστικές Περιοχές	52,3	51,5	51,2	51,3
Αγροτικές Περιοχές	51,8	50,9	51,1	50,7
<b>ΣΥΝΟΛΟ</b>	<b>52,7</b>	<b>52,3</b>	<b>52,2</b>	<b>52,0</b>

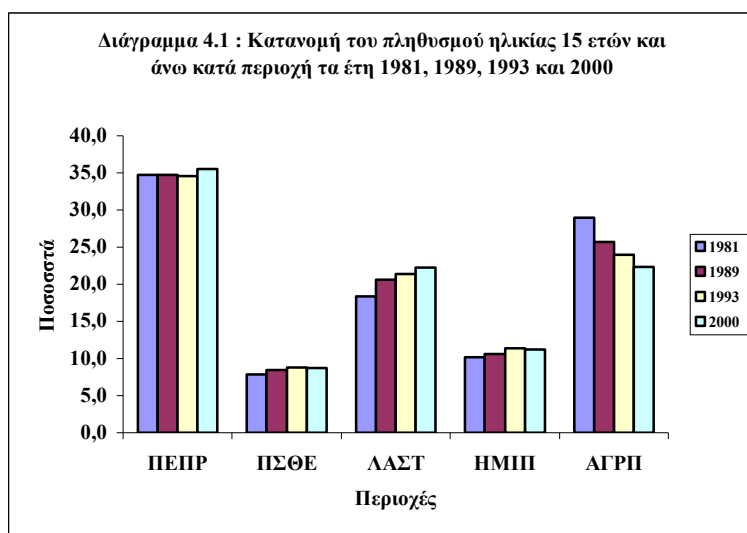

Από το Διάγραμμα 4.1 φαίνεται :

- Η σταθερότητα (πάνω από το ένα τρίτο) της συμμετοχής της Περιφέρειας Πρωτεύουσας στο συνολικό πληθυσμό ηλικίας 15 ετών και άνω τα έτη 1981, 1989 και 1993 και η αύξησή της το έτος 2000
- Η συνεχής αύξηση της συμμετοχής των Λοιπών Αστικών περιοχών, οι οποίες το 2000 έφτασαν το επίπεδο συμμετοχής των Αγροτικών περιοχών.
- Η αύξηση της συμμετοχής του Πολεοδομικού Συγκροτήματος Θεσσαλονίκης και των Ημιαστικών περιοχών τα έτη 1989 και 1993 και η ελαφρά μείωσή της το 2000, και
- Η συνεχής μείωση της συμμετοχής των Αγροτικών περιοχών.

Από το δεύτερο και τρίτο τμήμα του Πίνακα 4.1 φαίνεται ότι υπάρχουν διαφορές στις μεταβολές του ανδρικού και του γυναικείου πληθυσμού (π.χ. στη συνολική 19ετή περίοδο 1981-2000 η μείωση του γυναικείου πληθυσμού στις Αγροτικές περιοχές ήταν διπλάσια εκείνης του ανδρικού). Γενικά, όμως, οι διαφορές δεν είναι μεγάλες και για αυτό, όπως φαίνεται από τα Διαγράμματα 4.2 και 4.3, δεν διαφοροποιήθηκε σημαντικά η κατά περιοχή κατανομή του ανδρικού και του γυναικείου πληθυσμού.

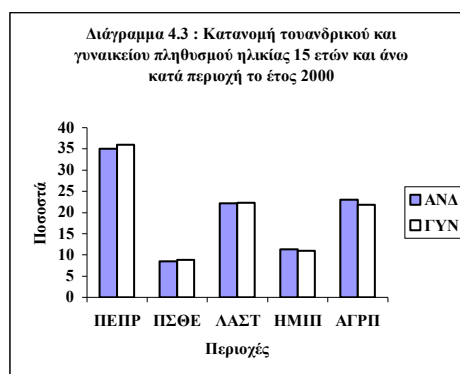
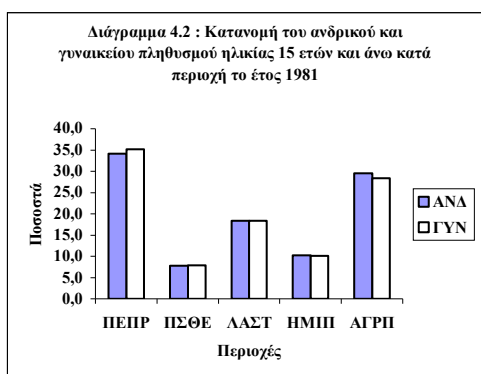

Από το τελευταίο τμήμα του Πίνακα 4.1 φαίνεται ότι σε όλες τις περιοχές οι γυναίκες ήταν περισσότερες από τους άνδρες. Το ποσοστό που οι γυναίκες αντιπροσώπευαν στο σύνολο του πληθυσμού και τα τέσσερα έτη ήταν μεγαλύτερο στην Περιφέρεια Πρωτεύουσας και στο Πολεοδομικό Συγκρότημα Θεσσαλονίκης. Το υψηλό αυτό ποσοστό οφείλεται από τη μια μεριά στις ευκαιρίες απασχόλησης που υπάρχουν στις περιοχές αυτές (ιδιαίτερα στον τομέα των υπηρεσιών στον οποίο απασχολούνται περισσότερο γυναίκες) και από την άλλη στο ότι σ' αυτές λειτουργούν τα μεγαλύτερα ΑΕΙ και ΤΕΙ της χώρας στα οποία φοιτούν ολοένα και περισσότερες γυναίκες.

Από το ίδιο (τελευταίο) τμήμα του Πίνακα 4.1 φαίνεται ότι σε όλες τις περιοχές το ποσοστό που οι γυναίκες αντιπροσωπεύουν στο συνολικό πληθυσμό το 2000 ήταν χαμηλότερο απ' ό,τι το 1981. Οι μεγαλύτερες διαφορές στο ποσοστό αυτό ανάμεσα στο 1981 και στο 2000 παρατηρούνται στις Ημιαστικές και Αγροτικές περιοχές. Οι διαφορές

αυτές οφείλονται τόσο στην εσωτερική μετανάστευση όσο και στην παρουσία μεταναστών και λαθρομεταναστών (οι περισσότεροι από τους οποίους είναι άνδρες).

## II. ΤΟ ΕΡΓΑΤΙΚΟ ΔΥΝΑΜΙΚΟ

Στον Πίνακα 4.2 δίνουμε το εργατικό δυναμικό ηλικίας 15 ετών και άνω σε χιλιάδες τα έτη 1981, 1989, 1993 και 2000 κατά φύλο και περιοχές. Στο τελευταίο τμήμα του Πίνακα δίνεται το ποσοστό που οι γυναίκες αντιπροσωπεύουν στο σύνολο του εργατικού δυναμικού.

**ΠΙΝΑΚΑΣ 4.2**  
Εργατικό δυναμικό ηλικίας 15 ετών και άνω σε χιλιάδες τα έτη  
1981, 1989, 1993 και 2000 κατά φύλο και περιοχή

ΟΜΑΔΕΣ ΗΛΙΚΙΩΝ	1981	1989	1993	2000
<b>ΣΥΝΟΛΟ</b>				
Περιφέρεια Πρωτεύουσας	1.153,1	1.277,3	1.377,0	1.575,9
Πολεοδ.Συγκρότημα Θεσ/κης	252,1	318,3	337,2	385,0
Λοιπές Αστικές Περιοχές	630,9	799,0	874,0	1.014,8
Ημιαστικές Περιοχές	378,9	432,2	482,1	504,4
Αγροτικές Περιοχές	1.249,5	1.130,7	1.042,1	957,3
<b>ΣΥΝΟΛΟ</b>	<b>3.664,5</b>	<b>3.957,5</b>	<b>4.112,4</b>	<b>4.437,4</b>
<b>ΑΝΔΡΕΣ</b>				
Περιφέρεια Πρωτεύουσας	813,4	804,0	841,5	922,8
Πολεοδ.Συγκρότημα Θεσ/κης	180,1	200,3	208,6	228,6
Λοιπές Αστικές Περιοχές	460,8	519,7	567,6	606,2
Ημιαστικές Περιοχές	267,7	284,9	318,4	310,1
Αγροτικές Περιοχές	774,7	684,5	644,4	583,0
<b>ΣΥΝΟΛΟ</b>	<b>2.496,7</b>	<b>2.493,4</b>	<b>2.580,5</b>	<b>2.650,6</b>
<b>ΓΥΝΑΙΚΕΣ</b>				
Περιφέρεια Πρωτεύουσας	339,7	473,3	535,5	653,1
Πολεοδ.Συγκρότημα Θεσ/κης	72,0	118,0	128,6	156,4
Λοιπές Αστικές Περιοχές	170,1	279,3	306,4	408,6
Ημιαστικές Περιοχές	111,2	147,3	163,7	194,3
Αγροτικές Περιοχές	474,8	446,2	397,7	374,3
<b>ΣΥΝΟΛΟ</b>	<b>1.167,8</b>	<b>1.464,1</b>	<b>1.531,9</b>	<b>1.786,7</b>
<b>ΓΥΝΑΙΚΕΣ ΩΣ % ΤΟΥ ΣΥΝΟΛΟΥ</b>				
Περιφέρεια Πρωτεύουσας	29,5	37,1	38,9	41,4
Πολεοδ.Συγκρότημα Θεσ/κης	28,6	37,1	38,1	40,6
Λοιπές Αστικές Περιοχές	27,0	35,0	35,1	40,3
Ημιαστικές Περιοχές	29,3	34,1	34,0	38,5
Αγροτικές Περιοχές	38,0	39,5	38,2	39,1
<b>ΣΥΝΟΛΟ</b>	<b>31,9</b>	<b>37,0</b>	<b>37,3</b>	<b>40,3</b>

Από το πρώτο τμήμα του Πίνακα 4.2 φαίνεται ότι το εργατικό δυναμικό και στις τρεις περιόδους σημείωσε αύξηση στις τέσσερις από τις πέντε περιοχές (στις αγροτικές περιοχές σημείωσε μείωση). Τόσο η μεγαλύτερη αύξηση όσο και η μεγαλύτερη μείωση σημειώθηκαν την περίοδο 1981-1989. Και στις τρεις περιόδους και στη συνολική περίοδο 1981-2000 η μεγαλύτερη αύξηση σημειώθηκε στις Λοιπές Αστικές περιοχές.

Οι διαφορετικοί ρυθμοί μεταβολής του εργατικού δυναμικού στις τρεις περιόδους είχαν ως αποτέλεσμα να μεταβληθεί η κατανομή του κατά περιοχή. Η κατανομή αυτή

(για τους άνδρες και τις γυναίκες μαζί) τα έτη 1981, 1989, 1993 και 2000 δίνεται στο Διάγραμμα 4.4.

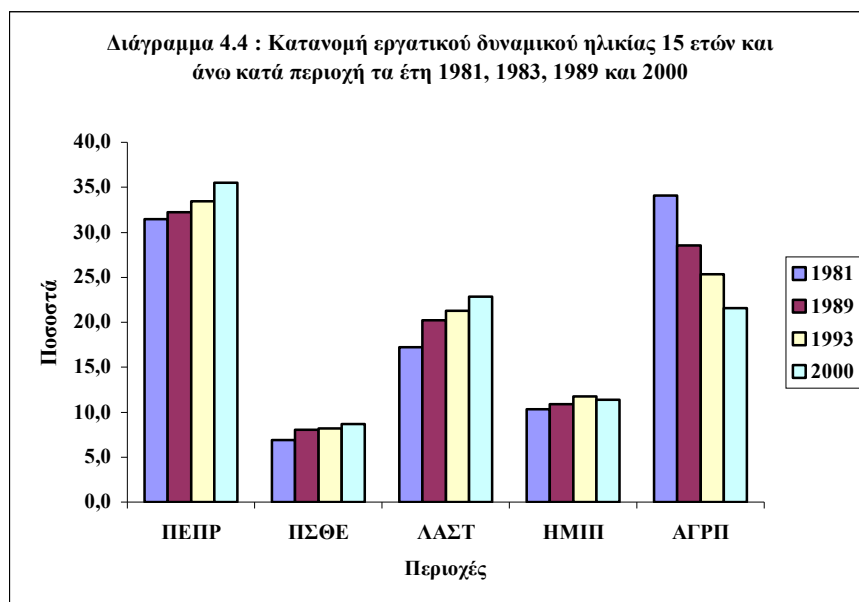

Από το Διάγραμμα 4.4 φαίνεται ότι η συμμετοχή στο εργατικό δυναμικό :

- Της Περιφέρειας Πρωτεύουσας, του Πολεοδομικού Συγκροτήματος Θεσσαλονίκη και των Λοιπών Αστικών Περιοχών σημείωσε συνεχή αύξηση. Η μεγαλύτερη αύξηση σημειώθηκε στις Λοιπές Αστικές περιοχές.
- Των Ημιαστικών περιοχών παρουσίασε αύξηση τις δύο πρώτες περιόδους και ελαφρά μείωση την τρίτη, και
- Των Αγροτικών περιοχών παρουσίασε συνεχή μείωση με αποτέλεσμα από την πρώτη θέση που είχε το 1981 να κατέλθει στην τρίτη το 2000.

Από το δεύτερο και τρίτο τμήμα του Πίνακα 4.2 φαίνεται ότι τόσο στους άνδρες όσο και στις γυναίκες σημειώθηκαν αυξήσεις στις τέσσερις από τις πέντε περιοχές και στις τρεις περιόδους με εξαίρεση τους άνδρες στην Περιφέρεια Πρωτεύουσας την πρώτη περίοδο και στις Ημιαστικές περιοχές την τρίτη περίοδο (στις οποίες σημειώθηκε ελαφρά μείωση). Στις Αγροτικές περιοχές σημειώθηκε μείωση τόσο στους άνδρες όσο και στις γυναίκες και στις τρεις περιόδους.

Σε όλες τις περιόδους και σε όλες τις περιοχές οι αυξήσεις στις γυναίκες ήταν μεγαλύτερες από τις αντίστοιχες των ανδρών με εξαίρεση τις Ημιαστικές περιοχές τη δεύτερη περίοδο. Αντίθετα οι μειώσεις στις Αγροτικές περιοχές ήταν μεγαλύτερες στους άνδρες απ' ό,τι στις γυναίκες με εξαίρεση τη δεύτερη περίοδο.

Εξαιτίας όλων των παραπάνω διαφορών σημειώθηκαν αλλαγές στην κατά περιοχή κατανομή του ανδρικού και του γυναικείου εργατικού δυναμικού. Οι κατανομές αυτές τα έτη 1981 και 2000 δίνονται στα Διαγράμματα 4.5 και 4.6.

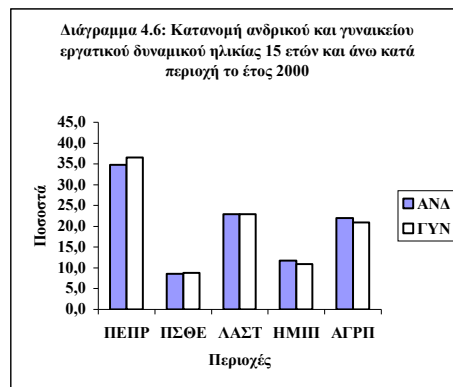

Όπως φαίνεται από τα Διαγράμματα 4.5 και 4.6, η σημαντικότερη διαφορά ανάμεσα στα έτη 1981 και 2000 εντοπίζεται στις Αγροτικές περιοχές. Το ποσοστό που οι περιοχές αυτές αντιπροσώπευαν στο γυναικείο εργατικό δυναμικό το 1981 ήταν πολύ μεγαλύτερο από το αντίστοιχο ποσοστό στο ανδρικό ενώ το 2000 ήταν μικρότερο. Το αντίθετο συνέβη στην Περιφέρεια Πρωτεύουσας και στο Πολεοδομικό Συγκρότημα Θεσσαλονίκης. Γενικά, εξαιτίας των μεταβολών που προαναφέρθηκαν, στο διάστημα 1981-2000 σημειώθηκε μια σύγκλιση των κατά περιοχή κατανομών του ανδρικού και του γυναικείου εργατικού δυναμικού.

Από το τελευταίο τμήμα του Πίνακα 4.2 φαίνεται ότι, για τους λόγους που προαναφέρθηκαν, το ποσοστό που οι γυναίκες αντιπροσώπευαν στο σύνολο του εργατικού δυναμικού το 2000 ήταν μεγαλύτερο απ' ό,τι το 1981 σε όλες τις περιοχές. Η μεγαλύτερη αύξηση στο ποσοστό αυτό σημειώθηκε στην Περιφέρεια Πρωτεύουσας, στο Πολεοδομικό Συγκρότημα Θεσσαλονίκης και στις Λοιπές Αστικές Περιοχές και η μικρότερη στις Αγροτικές. Τελικά, όπως φαίνεται στο Διάγραμμα 4.7 οι μεταξύ περιοχών διαφορές του ελαχιστοποιήθηκαν το 2000 σε σύγκριση με το 1981.

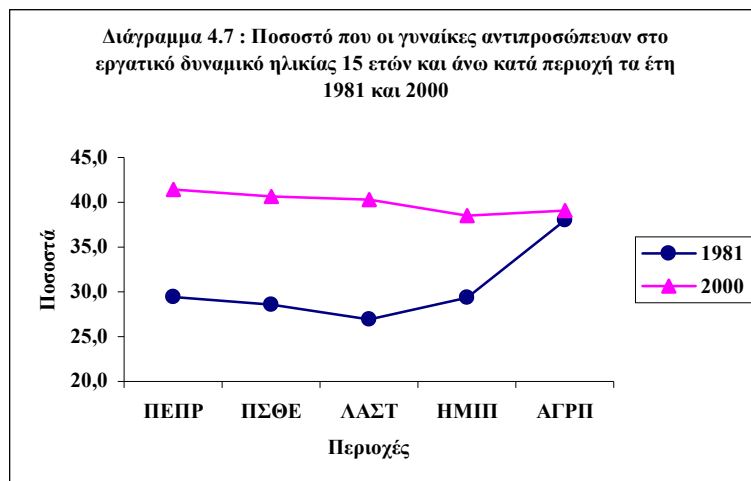

### III. ΤΑ ΠΟΣΟΣΤΑ ΣΥΜΜΕΤΟΧΗΣ

Στον Πίνακα 4.3 δίνουμε τα ποσοστά συμμετοχής ανδρών και γυναικών ηλικίας 15 ετών και άνω μαζί και χωριστά κατά περιοχή τα έτη 1981, 1989, 1993 και 2000. Τα ποσοστά συμμετοχής προκύπτουν από τη διαίρεση των στοιχείων του Πίνακα 4.2 δια των αντίστοιχων στοιχείων του Πίνακα 4.1 και τον πολλαπλασιασμό του πηλίκου επί 100. Στο τελευταίο τμήμα του Πίνακα 2.3 δίνεται η σχέση των ποσοστών συμμετοχής των γυναικών προς τα ποσοστά συμμετοχής των ανδρών.

**ΠΙΝΑΚΑΣ 4.3**  
**Ποσοστά συμμετοχής ανδρών και γυναικών ηλικίας 15 ετών και άνω**  
**μαζί και χωριστά κατά περιοχή τα έτη 1981, 1989, 1993 και 2000**

ΟΜΑΔΕΣ ΗΛΙΚΙΩΝ	1981	1989	1993	2000
<b>ΣΥΝΟΛΟ</b>				
Περιφέρεια Πρωτεύουσας	45,5	47,0	47,7	50,0
Πολεοδ.Συγκρότημα Θεσ/κης	44,0	48,1	46,1	49,9
Λοιπές Αστικές Περιοχές	47,1	49,6	49,0	51,4
Ημιαστικές Περιοχές	51,0	52,1	50,8	50,8
Αγροτικές Περιοχές	59,1	56,3	52,1	48,2
<b>ΣΥΝΟΛΟ</b>	<b>50,2</b>	<b>50,5</b>	<b>49,2</b>	<b>50,0</b>
<b>ΑΝΔΡΕΣ</b>				
Περιφέρεια Πρωτεύουσας	69,0	63,5	62,0	61,9
Πολεοδ.Συγκρότημα Θεσ/κης	67,2	64,7	61,7	63,1
Λοιπές Αστικές Περιοχές	72,9	67,7	66,2	64,2
Ημιαστικές Περιοχές	75,5	70,8	68,8	64,1
Αγροτικές Περιοχές	76,0	69,5	65,9	59,6
<b>ΣΥΝΟΛΟ</b>	<b>72,3</b>	<b>66,8</b>	<b>64,6</b>	<b>62,2</b>
<b>ΓΥΝΑΙΚΕΣ</b>				
Περιφέρεια Πρωτεύουσας	25,0	32,6	35,0	39,3
Πολεοδ.Συγκρότημα Θεσ/κης	23,6	33,5	32,7	38,2
Λοιπές Αστικές Περιοχές	24,0	33,1	33,1	39,7
Ημιαστικές Περιοχές	28,6	34,5	33,7	38,2
Αγροτικές Περιοχές	43,4	43,6	38,9	37,2
<b>ΣΥΝΟΛΟ</b>	<b>30,3</b>	<b>35,7</b>	<b>35,2</b>	<b>38,7</b>
<b>ΣΧΕΣΗ ΠΟΣΟΣΤΩΝ ΣΥΜΜΕΤΟΧΗΣ ΓΥΝΑΙΚΩΝ ΠΡΟΣ</b> <b>ΠΟΣΟΣΤΑ ΣΥΜΜΕΤΟΧΗΣ ΑΝΔΡΩΝ</b>				
Περιφέρεια Πρωτεύουσας	0,36	0,51	0,56	0,63
Πολεοδ.Συγκρότημα Θεσ/κης	0,35	0,52	0,53	0,61
Λοιπές Αστικές Περιοχές	0,33	0,49	0,50	0,62
Ημιαστικές Περιοχές	0,38	0,49	0,49	0,60
Αγροτικές Περιοχές	0,57	0,63	0,59	0,62
<b>ΣΥΝΟΛΟ</b>	<b>0,42</b>	<b>0,53</b>	<b>0,54</b>	<b>0,62</b>

Από το πρώτο τμήμα του Πίνακα 4.3 φαίνεται ότι - εξαιτίας των μεταβολών στον πληθυσμό και στο εργατικό δυναμικό που είδαμε στα δύο προηγούμενα Τμήματα του Κεφαλαίου αυτού - το ποσοστό συμμετοχής :

- Και στις τρεις περιόδους αυξήθηκε στην Περιφέρεια Πρωτεύουσας και μειώθηκε στις Αγροτικές περιοχές.

- Στο Πολεοδομικό Συγκρότημα Θεσσαλονίκης και στις Λοιπές Αστικές περιοχές αυξήθηκε την πρώτη περίοδο, μειώθηκε τη δεύτερη και αυξήθηκε την τρίτη, και
- Στις Ημιαστικές περιοχές αυξήθηκε την πρώτη, μειώθηκε τη δεύτερη και παρέμεινε σταθερό την τρίτη.

Συνολικά την 19ετη περίοδο 1981-2000 το ποσοστό συμμετοχής αυξήθηκε στην Περιφέρεια Πρωτεύουσας, στο Πολεοδομικό Συγκρότημα Θεσσαλονίκης (στο οποίο σημειώθηκε η μεγαλύτερη αύξηση) και στις Λοιπές Αστικές περιοχές, παρέμεινε περίπου σταθερό στις Ημιαστικές και μειώθηκε σημαντικά στις Αγροτικές περιοχές. Η μείωση αυτή οφείλεται κατά κύριο λόγο στη γήρανση του πληθυσμού και στη συρρίκνωση του τομέα της γεωργίας.

Παραστατικότερα οι μεταβολές στα ποσοστά συμμετοχής των ανδρών και γυναικών μαζί που προαναφέρθηκαν φαίνονται στον Διάγραμμα 4.8.

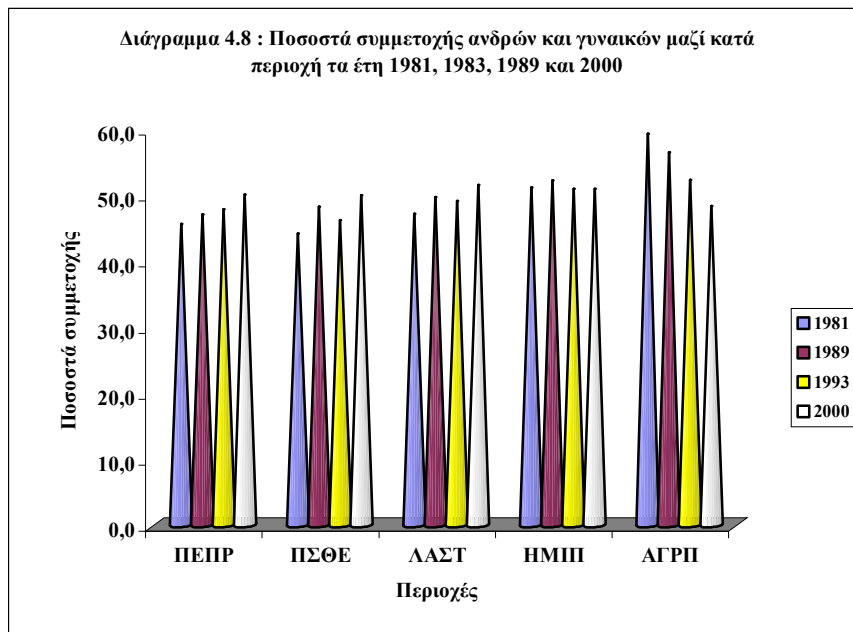

Από το Διάγραμμα 4.8 φαίνεται η αύξηση των ποσοστών συμμετοχής στην Περιφέρεια Πρωτεύουσας, η ταλάντωσή με τελική αύξησή τους στο Πολεοδομικό Συγκρότημα Θεσσαλονίκης και στις Λοιπές Αστικές περιοχές, η σχετική σταθερότητά τους στις Ημιαστικές και η μεγάλη μείωσή τους στις Αγροτικές.

Από τον Πίνακα 4.3 φαίνεται ότι υπάρχουν μεγάλες διαφορές στη μεταβολή των ποσοστών συμμετοχής ανδρών και γυναικών. Οι διαφορές αυτές αποκρυσταλλώνονται στο γεγονός ότι τα ποσοστά συμμετοχής των ανδρών το 2000 είναι χαμηλότερα από εκείνα του 1981 σε όλες τις περιοχές ενώ των γυναικών είναι υψηλότερα με εξαίρεση τις Αγροτικές περιοχές. Η μεγαλύτερη μείωση των ποσοστών συμμετοχής των ανδρών σημειώθηκε στις Αγροτικές περιοχές και η μεγαλύτερη αύξηση των ποσοστών συμμετοχής των γυναικών στις Λοιπές Αστικές περιοχές.



Οι διαφορές στις μεταβολές των ποσοστών συμμετοχής δίνονται παραστατικά για τους άνδρες και τις γυναίκες στο Διάγραμμα 4.9 για το έτος 1981 και στο Διάγραμμα 4.10 για το έτος 2000.

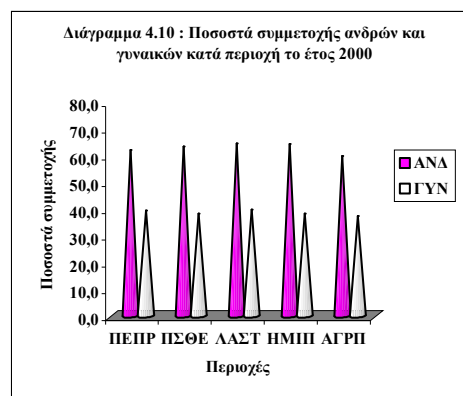
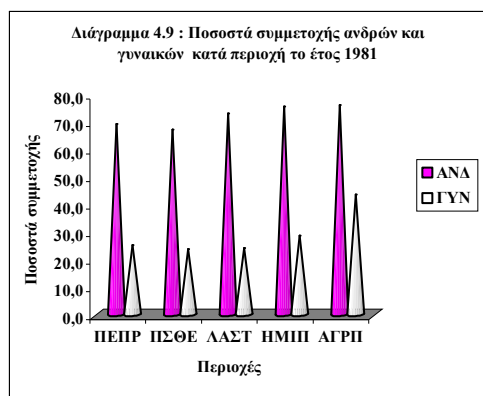

Από τη σύγκριση του Διαγράμματος 4.9 με το Διάγραμμα 4.10 φαίνεται η ομογενοποίηση των ποσοστών συμμετοχής των ανδρών και (περισσότερο) των γυναικών το 2000 σε σχέση με το 1981. Η μεγάλη, επιπλέον, αύξηση των ποσοστών συμμετοχής των γυναικών σε συνδυασμό με τη μείωση των ποσοστών συμμετοχής των ανδρών είχε ως αποτέλεσμα να βελτιωθεί σημαντικά η σχέση των ποσοστών συμμετοχής γυναικών-ανδρών το 2000 σε σύγκριση με το 1981. Η βελτίωση αυτή δίνεται παραστατικά στο Διάγραμμα 4.11.

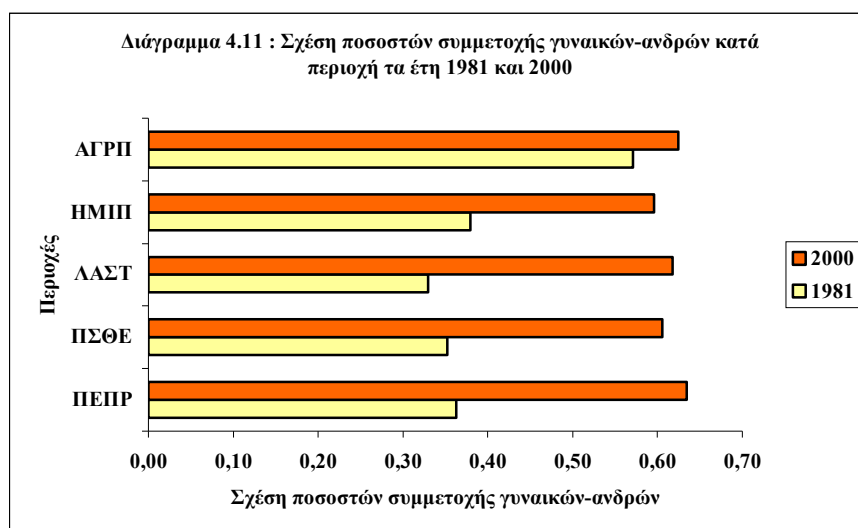

#### IV. ΟΙ ΑΝΕΡΓΟΙ

Στις τέσσερις πρώτες στήλες του Πίνακα 4.4 δίνουμε τον αριθμό των άνεργων ανδρών και γυναικών ηλικίας 15 ετών και άνω σε χιλιάδες τα έτη 1981, 1989, 1993 και 2000 κατά φύλο και περιοχή. Στις τέσσερις τελευταίες στήλες του Πίνακα δίνουμε τους μέσους ετήσιους ρυθμούς μεταβολής των ανέργων στις περιόδους :1981-1989 (πέμπτη στήλη), 1989-1993 (έκτη στήλη), 1993-2000 (έβδομη στήλη), και για ολόκληρο το 19ετές διάστημα 1981-2000 (όγδοη στήλη). Στο τελευταίο τμήμα του Πίνακα 4.4 δίνεται το ποσοστό που οι γυναίκες αντιπροσωπεύουν στο σύνολο των ανέργων.

ΠΙΝΑΚΑΣ 4.4  
'Ανεργοί ηλικίας 15 ετών και άνω τα έτη 1981, 1989, 1993 και 2000 κατά φύλο και περιοχή

ΟΜΑΔΕΣ ΗΛΙΚΙΩΝ	ΣΕ ΧΙΛΙΑΔΕΣ				ΜΕΣΗ ΕΤΗΣΙΑ ΠΟΣΟΣΤΙΑΙΑ ΜΕΤΑΒΟΛΗ			
	1981	1989	1993	2000	89/81	93/89	00/93	00/81
<b>ΣΥΝΟΛΟ</b>								
Περιφέρεια Πρωτεύουσας	75,5	123,4	165,1	193,3	6,33	7,55	2,28	5,07
Πολεοδ.Συγκρότημα Θεσ/κης	20,1	31,0	36,9	43,5	5,57	4,45	2,36	4,14
Λοιπές Αστικές Περιοχές	27,2	81,4	105,5	139,8	14,69	6,70	4,10	9,00
Ημιαστικές Περιοχές	10,7	25,5	37,1	50,7	11,47	9,83	4,56	8,63
Αγροτικές Περιοχές	14,6	33,3	52,7	63,9	10,87	5,90	2,42	8,08
<b>ΣΥΝΟΛΟ</b>	<b>148,1</b>	<b>294,6</b>	<b>397,3</b>	<b>491,1</b>	<b>8,98</b>	<b>7,76</b>	<b>3,07</b>	<b>6,51</b>
<b>ΑΝΑΡΞΕΣ</b>								
Περιφέρεια Πρωτεύουσας	41,7	49,9	71,1	80,3	2,27	9,25	1,76	3,61
Πολεοδ.Συγκρότημα Θεσ/κης	10,6	11,8	15,3	17,5	1,35	6,71	1,95	2,68
Λοιπές Αστικές Περιοχές	14,4	26,6	42,1	51,7	7,97	12,16	2,99	6,96
Ημιαστικές Περιοχές	5,8	10,2	13,3	18,7	7,31	6,86	5,02	6,37
Αγροτικές Περιοχές	9,2	15,3	22,3	25,0	6,56	4,83	1,46	5,41
<b>ΣΥΝΟΛΟ</b>	<b>81,7</b>	<b>113,8</b>	<b>164,1</b>	<b>193,4</b>	<b>4,23</b>	<b>9,58</b>	<b>2,37</b>	<b>4,64</b>
<b>ΓΥΝΑΙΚΕΣ</b>								
Περιφέρεια Πρωτεύουσας	33,8	73,5	94,0	113,0	10,20	6,34	2,66	6,56
Πολεοδ.Συγκρότημα Θεσ/κης	9,5	19,2	21,6	25,9	9,19	2,99	2,65	5,43
Λοιπές Αστικές Περιοχές	12,8	54,8	63,4	88,0	19,94	7,71	4,80	10,68
Ημιαστικές Περιοχές	4,9	15,3	23,8	31,9	15,29	11,68	4,29	10,37
Αγροτικές Περιοχές	5,4	18,0	30,4	38,8	16,25	6,78	3,11	10,94
<b>ΣΥΝΟΛΟ</b>	<b>66,4</b>	<b>180,8</b>	<b>233,2</b>	<b>297,7</b>	<b>13,34</b>	<b>6,57</b>	<b>3,55</b>	<b>8,22</b>
<b>ΓΥΝΑΙΚΕΣ ΩΣ % ΤΟΥ ΣΥΝΟΛΟΥ</b>								
Περιφέρεια Πρωτεύουσας	44,8	59,6	56,9	58,5				
Πολεοδ.Συγκρότημα Θεσ/κης	47,3	61,9	58,5	59,7				
Λοιπές Αστικές Περιοχές	47,1	67,3	60,1	63,0				
Ημιαστικές Περιοχές	45,8	60,0	64,2	63,0				
Αγροτικές Περιοχές	37,0	54,1	57,7	60,8				
<b>ΣΥΝΟΛΟ</b>	<b>44,8</b>	<b>61,4</b>	<b>58,7</b>	<b>60,6</b>				

Από τις τέσσερις τελευταίες στήλες του πρώτου τμήματος του Πίνακα 4.4 φαίνεται ότι και στις τρεις περιόδους ο αριθμός των ανέργων ανδρών και γυναικών μαζί αυξήθηκε σε όλες τις περιοχές. Ο μεγαλύτερος ετήσιος ρυθμός αύξησης σημειώθηκε :

- Την περίοδο 1981-1989 και τη συνολική περίοδο 1981-2000 στις Λοιπές Αστικές περιοχές.
- Την περίοδο 1989-1993 και την περίοδο 1993-2000 στις Ημιαστικές περιοχές.

Οι διαφορετικοί ρυθμοί αύξησης του αριθμού των ανέργων στις τρεις περιόδους είχαν ως αποτέλεσμα να μεταβληθεί η κατανομή τους κατά περιοχή. Η κατανομή αυτή

για τους άνδρες και γυναίκες μαζί τα έτη 1981, 1989, 1993 και 2000 δίνεται στο Διάγραμμα 4.12.

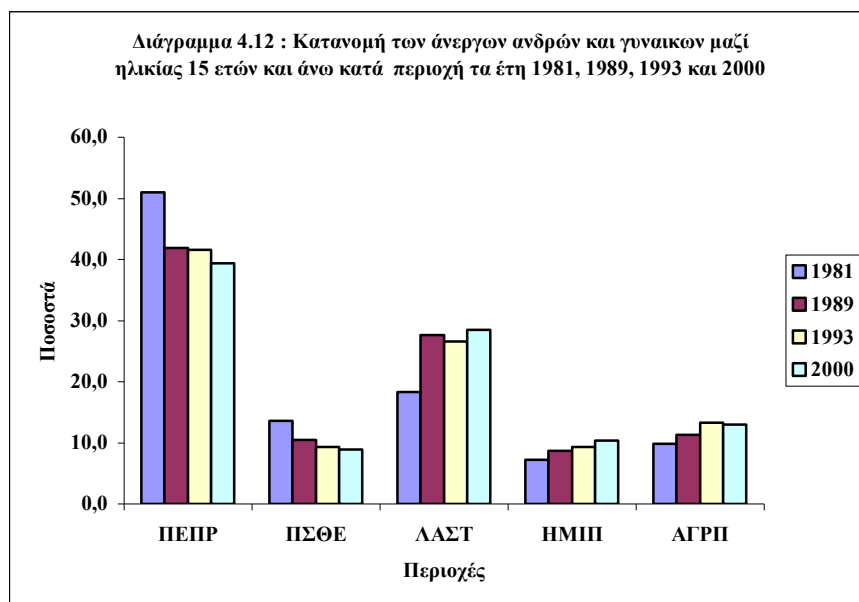

Από το Διάγραμμα 4.12 φαίνεται ότι η ποσοστιαία συμμετοχή στην ανεργία ανδρών και γυναικών μαζί :

- Της Περιφέρειας Πρωτεύουσας και του Πολεοδομικού Συγκροτήματος Θεσσαλονίκης μειώθηκε και στις τρεις περιόδους. Ιδιαίτερα εντυπωσιακή είναι η μείωση της συμμετοχής της Περιφέρειας Πρωτεύουσας (από 51% το 1981 σε 39,4% το 2000).
- Των Λοιπών Αστικών περιοχών αυξήθηκε την πρώτη περίοδο, μειώθηκε ελαφρά τη δεύτερη για να αυξηθεί και πάλι την τρίτη περίοδο.
- Των Ημιαστικών περιοχών αυξήθηκε και τις τρεις περιόδους, και
- Των Αγροτικών περιοχών αυξήθηκε τις δύο πρώτες περιόδους και μειώθηκε ελαφρά την τρίτη περίοδο.

Από τη σύγκριση των τεσσάρων τελευταίων στηλών του δεύτερου με τις αντίστοιχες στήλες του τρίτου τμήματος του Πίνακα 4.4 φαίνονται οι μεγάλες διαφορές στους ρυθμούς μεταβολής των άνεργων ανδρών και γυναικών. Με την εξαίρεση των τριών Αστικών περιοχών τη δεύτερη περίοδο και των Ημιαστικών περιοχών την τρίτη περίοδο οι ρυθμοί αύξησης του αριθμού των άνεργων γυναικών ήταν μεγαλύτεροι από τους αντίστοιχους των άνεργων ανδρών σε όλες τις περιοχές. Οι μεγαλύτερες διαφορές στους ρυθμούς αυτούς σημειώθηκαν την πρώτη περίοδο και ιδιαίτερα στις Λοιπές Αστικές, στις Ημιαστικές και στις Αγροτικές περιοχές.

Εξαιτίας των διαφορών που προαναφέρθηκαν σημειώθηκαν αλλαγές στην κατά περιοχή κατανομή των άνεργων ανδρών και γυναικών. Οι κατανομές αυτές τα έτη 1981

και 2000 δίνονται στα Διαγράμματα 4.13 και 4.14.

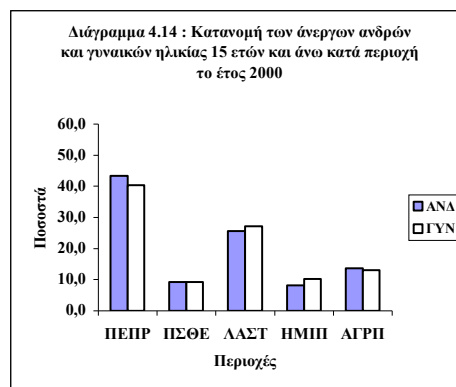
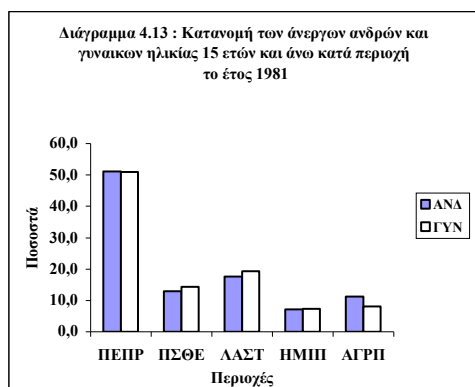

Όπως φαίνεται από τα Διαγράμματα 4.13 και 4.14, οι σημαντικότερες διαφορές ανάμεσα στα έτη 1981 και 2000 εντοπίζονται στο ότι το ποσοστό συμμετοχής :

- Της Περιφέρειας Πρωτεύουσας στο σύνολο των άνεργων ανδρών μειώθηκε λιγότερο απ' ό,τι το ποσοστό της στο σύνολο των άνεργων γυναικών με αποτέλεσμα ενώ το 1981 τα δύο ποσοστά ήταν περίπου ίσα, το 2000 το ποσοστό της στις άνεργες γυναίκες να είναι μικρότερο από το ποσοστό της στους άνεργους άνδρες.
- Του Πολεοδομικού Συγκροτήματος Θεσσαλονίκης στο σύνολο των άνεργων ανδρών ήταν μικρότερο από το αντίστοιχο των γυναικών το 1981, ενώ το 2000 ήταν μεγαλύτερο,
- Των Ημιαστικών περιοχών στο σύνολο των άνεργων ανδρών ήταν ίσο με το αντίστοιχο των άνεργων γυναικών το 1981, ενώ το 2000 ήταν μικρότερο, και
- Των Αγροτικών Περιοχών στο σύνολο των άνεργων ανδρών το 1981 ήταν μεγαλύτερο από το αντίστοιχο ποσοστό στο σύνολο των άνεργων γυναικών, ενώ το 2000 ήταν περίπου ίσο.

Από το τελευταίο τμήμα του Πίνακα 4.4 φαίνεται ότι, για τους λόγους που προαναφέρθηκαν, το ποσοστό που οι γυναίκες αντιπροσώπευαν στο σύνολο ανέργων αυξήθηκε σε όλες τις περιοχές την πρώτη περίοδο, μειώθηκε στις τρεις πρώτες και αυξήθηκε στις δύο τελευταίες περιοχές τη δεύτερη περίοδο και αυξήθηκε στις τρεις πρώτες, μειώθηκε στην τέταρτη και αυξήθηκε στην πέμπτη περιοχή την τρίτη περίοδο.

Τελικά το ποσοστό αυτό το 2000 ήταν μεγαλύτερο απ' ό,τι το 1981 σε όλες τις περιοχές. Η μεγαλύτερη αύξηση το 2000 σε σχέση με το 1981 σημειώθηκε στις Αγροτικές περιοχές και ακολουθούν οι Λοιπές Αστικές και οι Ημιαστικές περιοχές. Στο διάγραμμα 4.15 δίνεται το ποσοστό αυτό τα έτη 1981 και 2000.

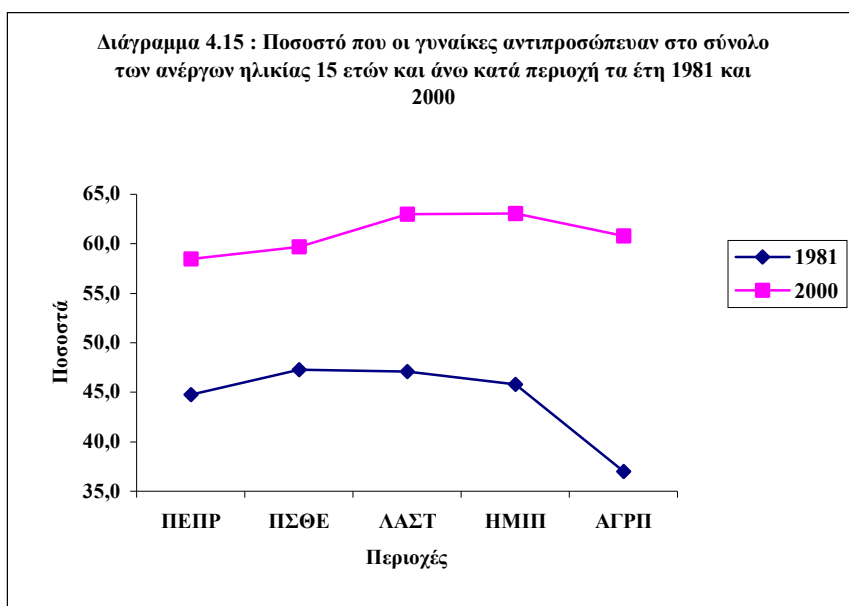

Από το Διάγραμμα αυτό φαίνεται ότι το σημαντικά υψηλότερο ποσοστό που οι γυναίκες αντιπροσώπευαν στο σύνολο των ανέργων το 2000 απέχει περισσότερο από το αντίστοιχο ποσοστό το έτος 1981 στις Αγροτικές περιοχές και ακολουθούν οι Ημιαστικές και οι Λοιπές Αστικές περιοχές.

#### V. ΤΑ ΠΟΣΟΣΤΑ ΑΝΕΡΓΙΑΣ

Στον Πίνακα 4.5 (βλέπε επόμενη σελίδα) δίνουμε τα ποσοστά ανεργίας ανδρών και γυναικών ηλικίας 15 ετών και άνω μαζί και χωριστά κατά περιοχή τα έτη 1981, 1989, 1993 και 2000. Τα ποσοστά ανεργίας προκύπτουν από τη διαίρεση των στοιχείων του Πίνακα 4.4 δια των αντίστοιχων στοιχείων του Πίνακα 4.2 και τον πολλαπλασιασμό του πηλίκου επί 100. Στο τελευταίο τμήμα του Πίνακα 4.5 δίνεται η σχέση των ποσοστών ανεργίας των γυναικών προς τα ποσοστά ανεργίας των ανδρών.

Από το πρώτο τμήμα του Πίνακα 4.5 φαίνεται ότι τα ποσοστά ανεργίας αυξήθηκαν σε όλες τις περιοχές και στις τρεις περιόδους. Οι αυξήσεις, όμως, κυμαίνονταν από το ελάχιστο 2,3% στην Περιφέρεια Πρωτεύουσας την περίοδο 1993-2000 μέχρι 152% στις Αγροτικές περιοχές την περίοδο 1981-1989. Στις Αγροτικές περιοχές σημειώθηκαν οι μεγαλύτερες αυξήσεις και στις τρεις περιόδους.

Στη συνολική περίοδο 1981-2000 οι μεγαλύτερες αυξήσεις σημειώθηκαν στις Αγροτικές περιοχές και ακολουθούν, σε σημαντική απόσταση, οι αυξήσεις στις Ημιαστικές και στις Λοιπές Αστικές περιοχές.

Παραστατικότερα οι μεταβολές στα ποσοστά ανεργίας των ανδρών και γυναικών μαζί που προαναφέρθηκαν φαίνονται στον Διάγραμμα 4.16 (βλέπε επόμενη σελίδα).

ΠΙΝΑΚΑΣ 4.5

Ποσοστά ανεργίας ανδρών και γυναικών ηλικίας 15 ετών και άνω μαζί και χωριστά κατά περιοχή τα έτη 1981, 1989, 1993 και 2000

ΟΜΑΔΕΣ ΗΛΙΚΙΩΝ	1981	1989	1993	2000
<b>ΣΥΝΟΛΟ</b>				
Περιφέρεια Πρωτεύουσας	6,5	9,7	12,0	12,3
Πολεοδ.Συγκρότημα Θεσ/κης	8,0	9,7	10,9	11,3
Λοιπές Αστικές Περιοχές	4,3	10,2	12,1	13,8
Ημιαστικές Περιοχές	2,8	5,9	7,7	10,0
Αγροτικές Περιοχές	1,2	2,9	5,1	6,7
<b>ΣΥΝΟΛΟ</b>	<b>4,0</b>	<b>7,4</b>	<b>9,7</b>	<b>11,1</b>
<b>ΑΝΔΡΕΣ</b>				
Περιφέρεια Πρωτεύουσας	5,1	6,2	8,4	8,7
Πολεοδ.Συγκρότημα Θεσ/κης	5,9	5,9	7,3	7,7
Λοιπές Αστικές Περιοχές	3,1	5,1	7,4	8,5
Ημιαστικές Περιοχές	2,2	3,6	4,2	6,0
Αγροτικές Περιοχές	1,2	2,2	3,5	4,3
<b>ΣΥΝΟΛΟ</b>	<b>3,3</b>	<b>4,6</b>	<b>6,4</b>	<b>7,3</b>
<b>ΓΥΝΑΙΚΕΣ</b>				
Περιφέρεια Πρωτεύουσας	9,9	15,5	17,6	17,3
Πολεοδ.Συγκρότημα Θεσ/κης	13,2	16,3	16,8	16,6
Λοιπές Αστικές Περιοχές	7,5	19,6	20,7	21,5
Ημιαστικές Περιοχές	4,4	10,4	14,5	16,4
Αγροτικές Περιοχές	1,1	4,0	7,6	10,4
<b>ΣΥΝΟΛΟ</b>	<b>5,7</b>	<b>12,3</b>	<b>15,2</b>	<b>16,7</b>
<b>ΣΧΕΣΗ ΠΟΣΟΣΤΩΝ ΣΥΜΜΕΤΟΧΗΣ ΓΥΝΑΙΚΩΝ ΠΡΟΣ ΠΟΣΟΣΤΑ ΣΥΜΜΕΤΟΧΗΣ ΑΝΔΡΩΝ</b>				
Περιφέρεια Πρωτεύουσας	1,94	2,50	2,08	1,99
Πολεοδ.Συγκρότημα Θεσ/κης	2,24	2,76	2,29	2,16
Λοιπές Αστικές Περιοχές	2,41	3,83	2,79	2,52
Ημιαστικές Περιοχές	2,03	2,90	3,48	2,72
Αγροτικές Περιοχές	0,96	1,80	2,21	2,42
<b>ΣΥΝΟΛΟ</b>	<b>1,74</b>	<b>2,71</b>	<b>2,39</b>	<b>2,28</b>

Διάγραμμα 4.16 : Ποσοστά ανεργίας ανδρών και γυναικών μαζί κατά περιοχή τα έτη 1981, 1983, 1989 και 2000

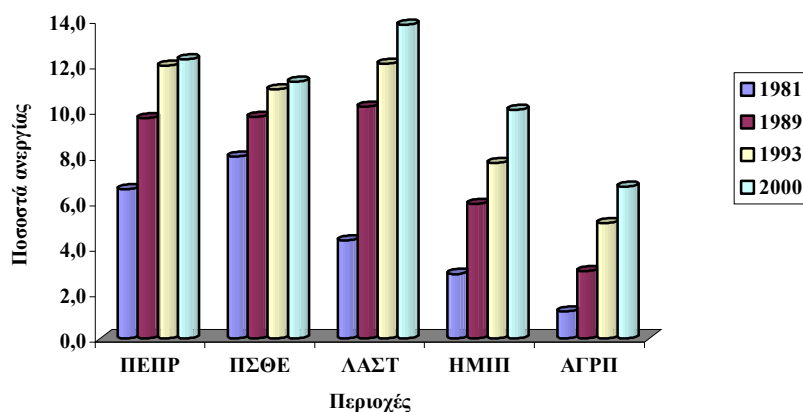

Από το Διάγραμμα 4.16 φαίνονται ανάγλυφα οι πολύ μεγάλες διαφορές στα ποσοστά ανεργίας καθώς και οι διαφορές στις αυξήσεις των ποσοστών αυτών που αναφέρθηκαν πιο πάνω. Ειδικότερα ενώ το υψηλότερο ποσοστό ανεργίας το 1981 είχε η Περιφέρεια Πρωτεύουσας, το 1989, 1993 και 2000 το είχαν οι Λοιπές Αστικές περιοχές, στις οποίες η ανεργία υπερδιπλασιάστηκε την πρώτη περίοδο.

Από τον Πίνακα 4.5 φαίνεται ότι τα ποσοστά ανεργίας των γυναικών είναι πολύ υψηλότερα από εκείνα των ανδρών σε όλες τις περιοχές με εξαίρεση τις Αγροτικές περιοχές το 1981. Μεγάλες διαφορές υπάρχουν και στη μεταβολή των ποσοστών αυτών (η μεγαλύτερη σημειώθηκε στις Αγροτικές περιοχές). Οι διαφορές στις μεταβολές ήταν ιδιαίτερα έντονες την περίοδο 1981-1989. Οι διαφορές αυτές φαίνονται παραστατικά για τους άνδρες και τις γυναίκες στο Διάγραμμα 4.17 για το έτος 1981 και στο Διάγραμμα 4.18 για το έτος 2000.

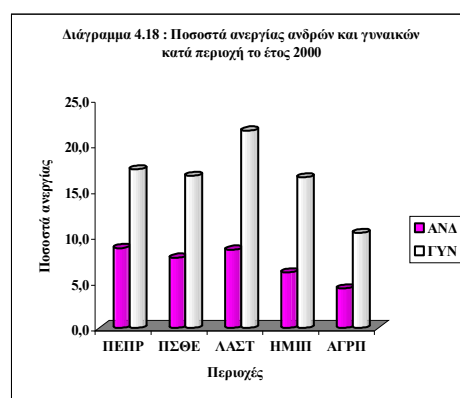
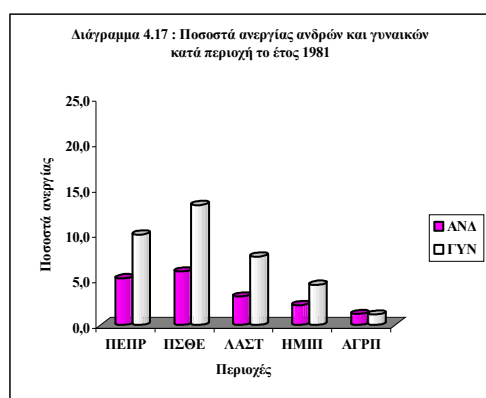

Όπως φαίνεται από το τέταρτο τμήμα του Πίνακα 4.5 οι διαφορές στις μεταβολές των ποσοστών ανεργίας ανδρών και γυναικών που προαναφέρθηκαν είχαν ως αποτέλεσμα στη σχέση ποσοστών ανεργίας γυναικών-ανδρών να υπάρξει την περίοδο :

- 1981-1989 απόκλιση σε όλες τις περιοχές.
- 1989-1993 σύγκλιση στις τρεις Αστικές και απόκλιση στις Ημιαστικές και Αγροτικές περιοχές.
- 1993-2000 σύγκλιση στις τρεις Αστικές και στις Ημιαστικές και απόκλιση στις Αγροτικές.

Τελικά το 2000 σε σύγκριση με το 1981, όπως φαίνεται από το Διάγραμμα 4.19 σημειώθηκε απόκλιση στη σχέση των ποσοστών ανεργίας γυναικών-ανδρών σε όλες τις περιοχές, με εξαίρεση το Πολεοδομικό Συγκρότημα Θεσσαλονίκης (στο οποίο σημειώθηκε ελαφρά σύγκλιση).

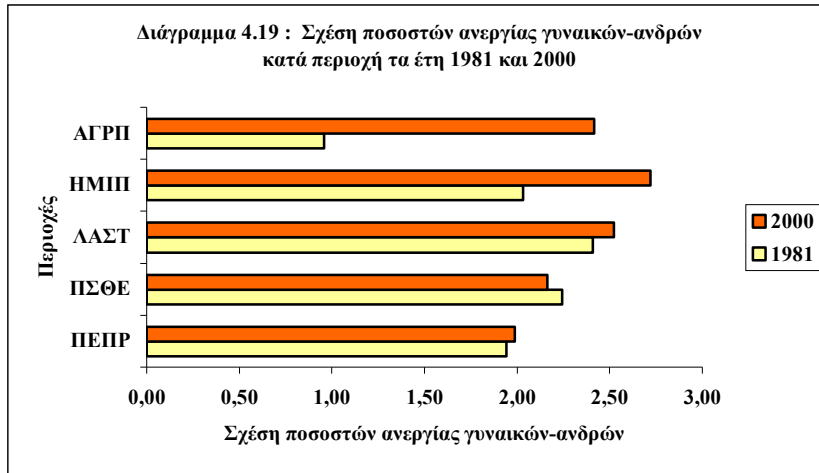

Όπως φαίνεται από το Διάγραμμα 4.19 η μεγαλύτερη απόκλιση στη σχέση των ποσοστών ανεργίας γυναικών-ανδρών σημειώθηκε στις Αγροτικές περιοχές.



## ΚΕΦΑΛΑΙΟ 5

### ΑΝΕΡΓΟΙ ΚΑΤΑ ΔΙΑΡΚΕΙΑ ΤΗΣ ΑΝΕΡΓΙΑΣ

Στο Κεφάλαιο αυτό εξετάζουμε τους άνεργους ηλικίας 15 ετών και άνω κατά φύλο και διάρκεια της ανεργίας τα έτη 1981, 1989, 1993 και 2000. Στους σχετικούς Πίνακες που παραθέτουμε δεν περιλαμβάνονται εκείνοι που (σε εισαγωγικά οι κατηγορίες τους στους σχετικούς Πίνακες της ΕΣΥΕ για το κάθε έτος) το έτος :

- 1981 «δεν άρχισαν ακόμη να ζητούν εργασία» και «έχουν βρει εργασία και περιμένουν να αναλάβουν» (16,7 χιλιάδες ή ποσοστό 11,2% του συνόλου των ανέργων).
- 1989 «ήταν σε διαθεσιμότητα», «δεν άρχισαν ακόμη να ζητούν εργασία» και «έχουν βρει εργασία και περιμένουν να αναλάβουν» (5,9 χιλιάδες ή ποσοστό 3,1% του συνόλου των ανέργων).
- 1993 οι ίδιες κατηγορίες του 1993 (12,9 χιλιάδες ή ποσοστό 3,2% του συνόλου των ανέργων), και
- 2000 «τώρα θα αρχίσουν να αναζητούν εργασία» (2,1 χιλιάδες ή 0,4% του συνόλου των ανέργων).

Σε ό,τι αφορά τη διάρκεια της ανεργίας όλα τα δημοσιεύματα της ΕΣΥΕ περιλαμβάνουν τις παρακάτω πέντε κατηγορίες (σε παρένθεση η συντομογραφία που χρησιμοποιείται στα διαγράμματα) :

- **Κάτω του 1 μήνα (ΚΤ1Μ)**
- **1 - 2 μήνες (1-2Μ)**
- **3 - 5 μήνες (3-5Μ)**
- **6- 11 μήνες, και (6-11Μ)**
- **12 μήνες και άνω(12Μ+).**

Το Κεφάλαιο χωρίζεται σε 3 Μέρη. Αναλυτικότερα εξετάζουμε κατά φύλο :

- Στο Μέρος I τη διάρκεια της ανεργίας του συνόλου των ανέργων.
- Στο Μέρος II τη διάρκεια της ανεργίας στις τέσσερις από τις πέντε ομάδες ηλικιών του Κεφαλαίου 2, και
- Στο Μέρος III τη διάρκεια ανεργίας των ανέργων στην καθεμιά από τις 5 περιοχές του Κεφαλαίου 4.

#### I. Η ΔΙΑΡΚΕΙΑ ΤΗΣ ΑΝΕΡΓΙΑΣ ΤΟΥ ΣΥΝΟΛΟΥ ΤΩΝ ΑΝΕΡΓΩΝ

Στον Πίνακα 5.1 δίνουμε τους άνεργους ηλικίας 15 ετών και άνω σε χιλιάδες κατά φύλο και διάρκεια της ανεργίας τα έτη 1981, 1989, 1993 και 2000. Στις τέσσερις τελευταίες στήλες του Πίνακα δίνεται η μέση ετήσια μεταβολή του αριθμού των ανέργων την περίοδο : 1981-1989 (πέμπτη στήλη), 1989-1993 (έκτη στήλη), 1993-2000 (έβδομη στήλη) και τη συνολική περίοδο 1981-2000 (όγδοη στήλη). Στο τελευταίο τμήμα του Πίνακα δίνεται το ποσοστό που οι γυναίκες αντιπροσωπεύουν στο σύνολο των ανέργων.

**ΠΙΝΑΚΑΣ 5.1**  
**Άνεργοι άνδρες και γυναίκες ηλικίας 15 ετών και άνω μαζί και χωριστά κατά διάρκεια**  
**της ανεργίας τα έτη 1981, 1989, 1993 και 2000**

ΔΙΑΡΚΕΙΑ ΑΝΕΡΓΙΑΣ	ΣΕ ΧΙΛΙΑΔΕΣ				ΜΕΣΗ ΕΤΗΣΙΑ ΠΟΣΟΣΤΙΑΙΑ ΜΕΤΑΒΟΛΗ			
	1981	1989	1993	2000	89/81	93/89	00/93	00/81
<b>ΣΥΝΟΛΟ</b>								
Κάτω του μήνα	15,4	15,9	21,7	16,7	0,40	8,09	-3,67	0,43
1 - 2 μήνες	21,6	21,2	36,9	40,4	-0,23	14,86	1,32	3,25
3 - 5 μήνες	30,8	39,8	49,1	65,1	3,26	5,39	4,02	4,03
6 -11 μήνες	32,0	60,8	77,5	81,2	8,35	6,26	0,66	5,02
12 μήνες και άνω	31,1	150,9	198,9	285,6	21,81	3,51	4,62	12,38
<b>ΣΥΝΟΛΟ</b>	<b>130,9</b>	<b>288,6</b>	<b>384,1</b>	<b>489,0</b>	<b>10,39</b>	<b>7,41</b>	<b>3,51</b>	<b>7,18</b>
<b>ΑΝΑΡΣΣ</b>								
Κάτω του μήνα	10,4	9,5	10,9	10,0	-1,12	3,50	-1,26	-0,22
1 - 2 μήνες	14,0	10,6	19,0	21,3	-3,42	15,71	1,67	2,24
3 - 5 μήνες	20,3	20,6	24,2	28,7	0,16	4,11	2,48	1,85
6 -11 μήνες	17,2	22,8	36,3	32,5	3,59	12,33	-1,57	3,41
12 μήνες και άνω	12,0	46,8	67,0	99,7	18,55	4,59	5,10	11,79
<b>ΣΥΝΟΛΟ</b>	<b>73,9</b>	<b>110,3</b>	<b>157,4</b>	<b>192,2</b>	<b>5,13</b>	<b>9,30</b>	<b>2,90</b>	<b>5,16</b>
<b>ΓΥΝΑΙΚΕΣ</b>								
Κάτω του μήνα	5,0	6,4	10,8	6,7	3,13	13,98	-6,55	1,57
1 - 2 μήνες	7,6	10,6	17,9	19,1	4,25	14,00	0,93	4,97
3 - 5 μήνες	10,5	19,2	24,9	36,4	7,84	6,71	5,56	6,76
6 -11 μήνες	14,8	38,0	41,2	48,7	12,56	2,04	2,41	6,47
12 μήνες και άνω	19,1	104,1	131,9	185,9	23,62	2,99	4,38	12,72
<b>ΣΥΝΟΛΟ</b>	<b>57,0</b>	<b>178,3</b>	<b>226,7</b>	<b>296,7</b>	<b>15,32</b>	<b>6,19</b>	<b>3,92</b>	<b>9,07</b>
<b>ΓΥΝΑΙΚΕΣ ΩΣ % ΤΟΥ ΣΥΝΟΛΟΥ</b>								
Κάτω του μήνα	32,5	40,3	49,8	40,3				
1 - 2 μήνες	35,2	50,0	48,5	47,2				
3 - 5 μήνες	34,1	48,2	50,7	55,9				
6 -11 μήνες	46,3	62,5	53,2	60,0				
12 μήνες και άνω	61,4	69,0	66,3	65,1				
<b>ΣΥΝΟΛΟ</b>	<b>43,5</b>	<b>61,8</b>	<b>59,0</b>	<b>60,7</b>				

Από τις τέσσερις τελευταίες στήλες του πρώτου τμήματος του Πίνακα 5.1 φαίνεται ότι και στις τρεις περιόδους ο αριθμός των άνεργων ανδρών και γυναικών μαζί αυξήθηκε ανεξάρτητα από τη διάρκεια της ανεργίας, με εξαίρεση τους άνεργους κάτω του μήνα την περίοδο 1993-2000 και τους άνεργους 1-2 μηνών την περίοδο 1981-1989. Ο μεγαλύτερος ετήσιος ρυθμός αύξησης σημειώθηκε :

- Την περίοδο 1981-1989, την περίοδο 1993-2000 και τη συνολική περίοδο 1981-2000 στους άνεργους 12 μηνών και άνω.
- Την περίοδο 1989-1993 στους άνεργους 1-2 μηνών.

Οι διαφορετικοί ρυθμοί αύξησης του αριθμού των ανέργων στις τρεις περιόδους είχαν ως αποτέλεσμα να μεταβληθεί η κατανομή τους κατά διάρκεια της ανεργίας. Η κατανομή αυτή τα έτη 1981, 1989, 1993 και 2000 δίνεται στο Διάγραμμα 5.1.

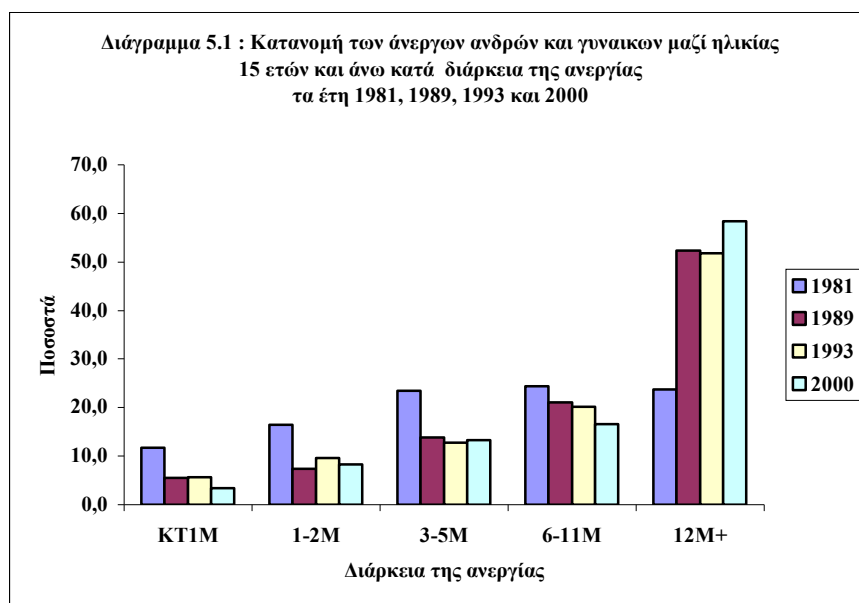

Από το Διάγραμμα 5.1 φαίνεται ότι η ποσοστιαία συμμετοχή των άνεργων ανδρών και γυναικών με διάρκεια ανεργίας 12 μήνες και άνω στο σύνολο των ανέργων υπερδιπλασιάστηκε το 1989 σε σύγκριση με το 1981 (από 23,8% αυξήθηκε στο 52,3%) και μετά από μια ελαφρά κάμψη το 1993 αυξήθηκε ακόμα περισσότερο φτάνοντας το 58,4% το 2000. Η συμμετοχή των ανέργων με διάρκεια ανεργίας μικρότερη των 12 μηνών στο σύνολο μειώθηκε στο διάστημα 1981-2000 (η μεγαλύτερη μείωση σημειώθηκε στη συμμετοχή των ανέργων κάτω του μήνα).

Από τη σύγκριση των τεσσάρων τελευταίων στηλών του δεύτερου με τις αντίστοιχες στήλες του τρίτου μέρους του Πίνακα 5.1 φαίνονται οι μεγάλες διαφορές στους ρυθμούς μεταβολής των ανέργων ανδρών και γυναικών κατά διάρκεια της ανεργίας. Π.χ. :

- Στην περίπτωση των ανδρών σημειώθηκαν μειώσεις σε πέντε περιπτώσεις ενώ στην περίπτωση των γυναικών αυτό συνέβη σε μια μόνο περίπτωση.
- Την περίοδο 1981-1989 και τη συνολική περίοδο 1981-2000 οι ρυθμοί αύξησης στην περίπτωση των γυναικών ήταν μεγαλύτεροι από τους αντίστοιχους των ανδρών για όλες τις διάρκειες της ανεργίας, και
- Την περίοδο 1989-1993 και την περίοδο 1993-2000 οι ρυθμοί μεταβολής των ανέργων γυναικών ήταν σε τρεις περιπτώσεις σε καθεμιά περίοδο μικρότεροι των αντίστοιχων ρυθμών των ανδρών.

Εξαιτίας των παραπάνω διαφορών σημειώθηκαν αλλαγές στην κατά διάρκεια της ανεργίας κατανομή των ανέργων ανδρών και γυναικών. Οι κατανομές αυτές τα έτη 1981 και 2000 δίνονται στα Διαγράμματα 5.2 και 5.3.

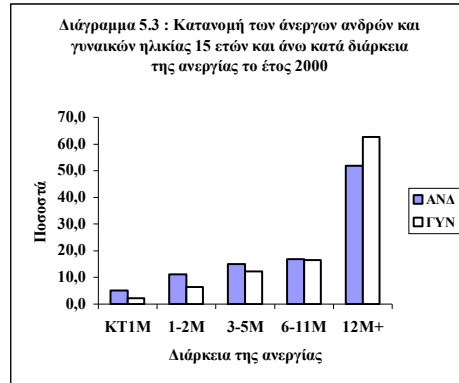
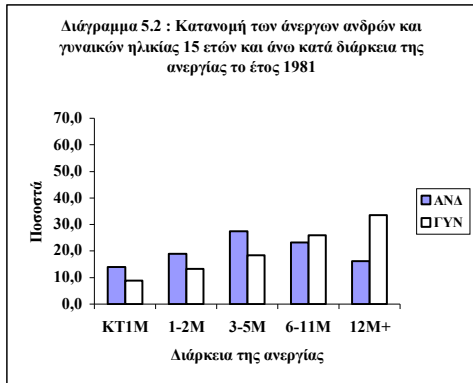

Όπως φαίνεται από τα Διαγράμματα 5.2 και 5.3, οι σημαντικότερες διαφορές ανάμεσα στα έτη 1981 και 2000 εντοπίζονται από τη μια μεριά στη γιγάντωση του ποσοστού συμμετοχής των άνεργων ανδρών και γυναικών με διάρκεια ανεργίας 12 μήνες και άνω στο σύνολο και από την άλλη στη μείωση των διαφορών στην κατανομή των άνεργων γυναικών και ανδρών κατά διάρκεια της ανεργίας.

Από το τελευταίο τμήμα του Πίνακα 5.1 φαίνεται ότι, για τους λόγους που προαναφέρθηκαν, το ποσοστό που οι γυναίκες αντιπροσώπευαν στο σύνολο ανέργων είχε διακυμάνσεις. Τελικά, όμως, το ποσοστό αυτό το 2000 ήταν μεγαλύτερο απ' ό,τι το 1981 σε όλες τις διάρκειες της ανεργίας. Στο διάγραμμα 5.4, δίνεται το ποσοστό αυτό τα έτη 1981 και 2000.

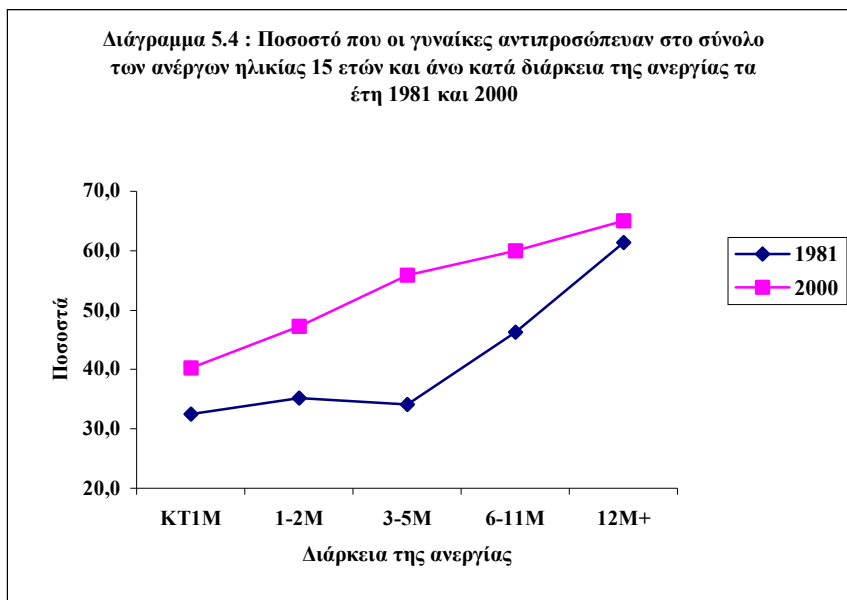

Από το Διάγραμμα 5.4 φαίνεται ότι το σημαντικά υψηλότερο ποσοστό που οι γυναίκες αντιπροσώπευαν στο σύνολο των ανέργων το 2000 έχει τη μεγαλύτερη διαφορά από το αντίστοιχο ποσοστό το έτος 1981 στους άνεργους 3-5 μηνών.

## II. ΔΙΑΡΚΕΙΑ ΤΗΣ ΑΝΕΡΓΙΑΣ ΣΤΙΣ ΟΜΑΔΕΣ ΗΛΙΚΙΩΝ ΤΩΝ ΑΝΕΡΓΩΝ

Στους αναλυτικούς Πίνακες 5.2Α - 5.5Α στο Παράρτημα Γ' δίνεται η κατανομή των ανέργων της καθεμιάς από τις 4 πρώτες διάρκειες της ανεργίας και στον Πίνακα 5B για τη διάρκεια 12 μηνών και άνω κατά φύλο και ομάδες ηλικιών. Με βάση τους Πίνακες αυτούς δίνουμε στους Πίνακες 5.2 – 5.5 τους άνεργους των τεσσάρων από τις πέντε ομάδες ηλικιών κατά φύλο και διάρκεια της ανεργίας (παραλείπουμε την ομάδα ηλικιών 65+ λόγω του πολύ μικρού αριθμού ανέργων στις επιμέρους διάρκειες της ανεργίας).

**ΠΙΝΑΚΑΣ 5.2**  
**Άνεργοι άνδρες και γυναίκες ηλικίας 15-24 ετών μαζί και χωριστά σε χιλιάδες κατά διάρκεια της ανεργίας τα έτη 1981, 1989, 1993 και 2000**

ΔΙΑΡΚΕΙΑ ΤΗΣ ΑΝΕΡΓΙΑΣ	1981	1989	1993	2000
<b>ΣΥΝΟΛΟ</b>				
Κάτω του μήνα	6,9	8,3	10,9	5,7
1 - 2 μήνες	7,7	9,7	17,3	12,7
3 - 5 μήνες	11,6	16,7	19,5	24,1
6 -11 μήνες	14,2	32,5	34,2	30,6
12 μήνες και άνω	15,4	64,0	76,3	79,7
<b>ΣΥΝΟΛΟ</b>	<b>55,8</b>	<b>131,2</b>	<b>158,2</b>	<b>152,8</b>
<b>ΑΝΔΡΕΣ</b>				
Κάτω του μήνα	4,2	4,8	5,1	3,5
1 - 2 μήνες	3,8	4,7	8,0	6,6
3 - 5 μήνες	5,6	8,4	8,8	10,8
6 -11 μήνες	5,2	12,1	14,4	13,2
12 μήνες και άνω	4,1	17,5	22,5	26,3
<b>ΣΥΝΟΛΟ</b>	<b>22,9</b>	<b>47,5</b>	<b>58,8</b>	<b>60,4</b>
<b>ΓΥΝΑΙΚΕΣ</b>				
Κάτω του μήνα	2,7	3,5	5,8	2,2
1 - 2 μήνες	3,9	5,0	9,3	6,1
3 - 5 μήνες	6,0	8,3	10,7	13,3
6 -11 μήνες	9,0	20,4	19,8	17,4
12 μήνες και άνω	11,3	46,5	53,8	53,4
<b>ΣΥΝΟΛΟ</b>	<b>32,9</b>	<b>83,7</b>	<b>99,4</b>	<b>92,4</b>
<b>ΓΥΝΑΙΚΕΣ ΩΣ % ΤΟΥ ΣΥΝΟΛΟΥ</b>				
Κάτω του μήνα	39,1	42,2	53,2	38,6
1 - 2 μήνες	50,6	51,5	53,8	48,0
3 - 5 μήνες	51,7	49,7	54,9	55,2
6 -11 μήνες	63,4	62,8	57,9	56,9
12 μήνες και άνω	73,4	72,7	70,5	67,0
<b>ΣΥΝΟΛΟ</b>	<b>59,0</b>	<b>63,8</b>	<b>62,8</b>	<b>60,5</b>

Από τον Πίνακα 5.2 φαίνεται ότι στην ομάδα ηλικιών 15-24 ετών την πρώτη και τη δεύτερη περίοδο σημειώθηκε αύξηση των ανέργων ανεξάρτητα από τη διάρκεια της ανεργίας με εξαίρεση τις γυναίκες άνεργες 6-11 μηνών τη δεύτερη περίοδο. Την τρίτη

περίοδο σημειώθηκαν αυξήσεις και μειώσεις ανάλογα με τη διάρκεια της ανεργίας. Τελικά το 2000 σε σύγκριση με το 1981 αύξηση των ανέργων σημειώθηκε σε όλες τις διάρκειες με εξαίρεση τους άνεργους κάτω του μήνα. Η μεγαλύτερη αύξηση τόσο στις γυναίκες όσο και (περισσότερο) στους άνδρες σημειώθηκε στους άνεργους διάρκειας 12 μηνών και άνω.

Εξαιτίας των διαφορετικών ρυθμών αύξησης της ανεργίας ανδρών και γυναικών στις διάφορες διάρκειες, το ποσοστό που οι γυναίκες αντιπροσώπευαν στο σύνολο των ανέργων στην ομάδα αυτή ηλικιών το 2000 μειώθηκε σε σχέση με το 1981 σε όλες τις διάρκειες με εξαίρεση των ανέργων διάρκειας 3-5 μηνών.

**ΠΙΝΑΚΑΣ 5.3**  
**Άνεργοι άνδρες και γυναίκες ηλικίας 25-29 ετών μαζί και χωριστά σε χιλιάδες κατά διάρκεια της ανεργίας τα έτη 1981, 1989, 1993 και 2000**

ΔΙΑΡΚΕΙΑ ΤΗΣ ΑΝΕΡΓΙΑΣ	1981	1989	1993	2000
<b>ΣΥΝΟΛΟ</b>				
Κάτω του μήνα	2,5	2,4	3,9	4,2
1 - 2 μήνες	4,9	3,7	6,4	8,8
3 - 5 μήνες	5,6	7,2	8,8	10,6
6 -11 μήνες	7,1	8,9	11,9	15,6
12 μήνες και άνω	5,1	31,4	41,7	65,1
<b>ΣΥΝΟΛΟ</b>	<b>25,2</b>	<b>53,6</b>	<b>72,7</b>	<b>104,3</b>
<b>ΑΝΔΡΕΣ</b>				
Κάτω του μήνα	1,4	1,2	1,8	2,3
1 - 2 μήνες	3,4	1,5	3,1	4,0
3 - 5 μήνες	4,0	3,5	4,8	4,7
6 -11 μήνες	3,9	3,6	5,9	6,0
12 μήνες και άνω	2,6	10,9	14,6	24,0
<b>ΣΥΝΟΛΟ</b>	<b>15,3</b>	<b>20,7</b>	<b>30,2</b>	<b>41,0</b>
<b>ΓΥΝΑΙΚΕΣ</b>				
Κάτω του μήνα	1,1	1,2	2,1	1,9
1 - 2 μήνες	1,5	2,2	3,3	4,8
3 - 5 μήνες	1,6	3,7	4,0	5,9
6 -11 μήνες	3,2	5,3	6,0	9,6
12 μήνες και άνω	2,5	20,5	27,1	41,1
<b>ΣΥΝΟΛΟ</b>	<b>9,9</b>	<b>32,9</b>	<b>42,5</b>	<b>63,3</b>
<b>ΓΥΝΑΙΚΕΣ ΩΣ % ΤΟΥ ΣΥΝΟΛΟΥ</b>				
Κάτω του μήνα	44,0	50,0	53,8	45,2
1 - 2 μήνες	30,6	59,5	51,6	54,5
3 - 5 μήνες	28,6	51,4	45,5	55,7
6 -11 μήνες	45,1	59,6	50,4	61,5
12 μήνες και άνω	49,0	65,3	65,0	63,1
<b>ΣΥΝΟΛΟ</b>	<b>39,3</b>	<b>61,4</b>	<b>58,5</b>	<b>60,7</b>

Από τον Πίνακα 5.3 φαίνεται ότι στην ομάδα ηλικιών 25-29 σημειώθηκε αύξηση των ανέργων και στις τρεις περιόδους ανεξάρτητα από τη διάρκεια της ανεργίας με εξαίρεση το σύνολο των ανέργων κάτω του μήνα την πρώτη περίοδο, τους άνδρες άνεργους μέχρι 11 μηνών την πρώτη περίοδο και 3-5 μηνών την τρίτη περίοδο και τις γυναίκες άνεργες κάτω του μήνα την τρίτη περίοδο. Τελικά το 2000 σε σύγκριση με το 1981 αύξηση σημειώθηκε σε όλες τις διάρκειες της ανεργίας. Η μεγαλύτερη αύξηση

τόσο στους άνδρες όσο και (πολύ περισσότερο) στις γυναίκες σημειώθηκε στους άνεργους διάρκειας 12 μηνών και άνω.

Εξαιτίας του γεγονότος ότι οι ρυθμοί αύξησης το 2000 σε σύγκριση με το 1981 των άνεργων γυναικών ήταν μεγαλύτεροι των αντίστοιχων ρυθμών αύξησης των άνεργων ανδρών σε όλες τις διάρκειες, το ποσοστό που οι γυναίκες αντιπροσώπευαν στο σύνολο στην ομάδα αυτή ηλικιών αυξήθηκε σε όλες τις διάρκειες.

**ΠΙΝΑΚΑΣ 5.4**  
**Άνεργοι άνδρες και γυναίκες ηλικίας 30-44 ετών μαζί και**  
**χωριστά σε χιλιάδες κατά διάρκεια της ανεργίας τα έτη**  
**1981, 1989, 1993 και 2000**

ΔΙΑΡΚΕΙΑ ΤΗΣ ΑΝΕΡΓΙΑΣ	1981	1989	1993	2000
<b>ΣΥΝΟΛΟ</b>				
Κάτω του μήνα	3,5	4,2	4,7	4,8
1 - 2 μήνες	5,5	4,9	8,6	10,3
3 - 5 μήνες	7,9	10,2	13,3	21,1
6 -11 μήνες	5,3	13,2	20,1	25,0
12 μήνες και άνω	6,1	40,0	55,7	96,2
<b>ΣΥΝΟΛΟ</b>	<b>28,3</b>	<b>72,5</b>	<b>102,4</b>	<b>157,4</b>
<b>ΑΝΔΡΕΣ</b>				
Κάτω του μήνα	2,8	2,6	2,6	2,7
1 - 2 μήνες	3,9	2,5	4,6	5,3
3 - 5 μήνες	6,0	4,9	5,7	7,9
6 -11 μήνες	3,9	4,2	8,7	8,7
12 μήνες και άνω	2,8	10,2	16,9	29,2
<b>ΣΥΝΟΛΟ</b>	<b>19,4</b>	<b>24,4</b>	<b>38,5</b>	<b>53,8</b>
<b>ΓΥΝΑΙΚΕΣ</b>				
Κάτω του μήνα	0,7	1,6	2,1	2,1
1 - 2 μήνες	1,6	2,4	4,0	5,0
3 - 5 μήνες	1,9	5,3	7,6	13,2
6 -11 μήνες	1,4	9,0	11,4	16,3
12 μήνες και άνω	3,3	29,8	38,8	67,0
<b>ΣΥΝΟΛΟ</b>	<b>8,9</b>	<b>48,1</b>	<b>63,9</b>	<b>103,6</b>
<b>ΓΥΝΑΙΚΕΣ ΩΣ % ΤΟΥ ΣΥΝΟΛΟΥ</b>				
Κάτω του μήνα	20,0	38,1	44,7	43,8
1 - 2 μήνες	29,1	49,0	46,5	48,5
3 - 5 μήνες	24,1	52,0	57,1	62,6
6 -11 μήνες	26,4	68,2	56,7	65,2
12 μήνες και άνω	54,1	74,5	69,7	69,6
<b>ΣΥΝΟΛΟ</b>	<b>31,4</b>	<b>66,3</b>	<b>62,4</b>	<b>65,8</b>

Από τον Πίνακα 5.4 φαίνεται ότι στην ομάδα ηλικιών 30-44 ετών σημειώθηκε αύξηση των ανέργων και στις τρεις περιόδους ανεξάρτητα από τη διάρκεια της ανεργίας με εξαίρεση το σύνολο των ανέργων 1-2 μηνών και τους άνεργους άνδρες κάτω των 6-11 μηνών την πρώτη περίοδο (ο αριθμός των ανέργων γυναικών κάτω του μήνα το 2000 ήταν ο ίδιος με εκείνο του 1993). Τελικά το 2000 σε σύγκριση με το 1981 αύξηση σημειώθηκε σε όλες τις διάρκειες με εξαίρεση τους άνδρες άνεργους κάτω του μήνα. Η μεγαλύτερη αύξηση τόσο στους άνδρες όσο και (πολύ περισσότερο) στις γυναίκες σημειώθηκε στις άνεργες διάρκειες 12 μηνών και άνω. Πολύ μεγάλη ήταν, επίσης, η αύξηση στις άνεργες γυναίκες με διάρκεια ανεργίας 6-11 μηνών.

Για το ποσοστό που οι γυναίκες αντιπροσώπευαν στο σύνολο των ανέργων στην ομάδα αυτή ηλικιών ισχύουν τα όσα αναφέρθηκαν για την ομάδα ηλικιών 25-29 ετών.

**ΠΙΝΑΚΑΣ 5.5**  
**Ανεργοί άνδρες και γυναίκες ηλικίας 45-64 ετών μαζί και**  
**χωριστά σε χιλιάδες κατά διάρκεια της ανεργίας τα έτη**  
**1981, 1989, 1993 και 2000**

ΔΙΑΡΚΕΙΑ ΤΗΣ ΑΝΕΡΓΙΑΣ	1981	1989	1993	2000
<b>ΣΥΝΟΛΟ</b>				
Κάτω του μήνα	2,6	1,1	2,3	2,0
1 - 2 μήνες	3,5	2,8	4,5	8,5
3 - 5 μήνες	5,5	5,5	7,3	8,7
6 -11 μήνες	5,3	6,2	11,2	9,8
12 μήνες και άνω	4,5	15,8	24,8	44,3
<b>ΣΥΝΟΛΟ</b>	<b>21,4</b>	<b>31,4</b>	<b>50,1</b>	<b>73,3</b>
<b>ΑΝΔΡΕΣ</b>				
Κάτω του μήνα	2,0	0,9	1,4	1,5
1 - 2 μήνες	2,9	1,9	3,3	5,3
3 - 5 μήνες	4,5	3,5	4,9	5,0
6 -11 μήνες	4,2	2,9	7,1	4,5
12 μήνες και άνω	2,5	8,0	12,5	20,1
<b>ΣΥΝΟΛΟ</b>	<b>16,1</b>	<b>17,2</b>	<b>29,2</b>	<b>36,4</b>
<b>ΓΥΝΑΙΚΕΣ</b>				
Κάτω του μήνα	0,6	0,2	0,9	0,5
1 - 2 μήνες	0,6	0,9	1,2	3,2
3 - 5 μήνες	1,0	2,0	2,4	3,7
6 -11 μήνες	1,1	3,3	4,1	5,3
12 μήνες και άνω	2,0	7,8	12,3	24,2
<b>ΣΥΝΟΛΟ</b>	<b>5,3</b>	<b>14,2</b>	<b>20,9</b>	<b>36,9</b>
<b>ΓΥΝΑΙΚΕΣ ΩΣ % ΤΟΥ ΣΥΝΟΛΟΥ</b>				
Κάτω του μήνα	23,1	18,2	39,1	25,0
1 - 2 μήνες	17,1	32,1	26,7	37,6
3 - 5 μήνες	18,2	36,4	32,9	42,5
6 -11 μήνες	20,8	53,2	36,6	54,1
12 μήνες και άνω	44,4	49,4	49,6	54,6
<b>ΣΥΝΟΛΟ</b>	<b>24,8</b>	<b>45,2</b>	<b>41,7</b>	<b>50,3</b>

Από τον Πίνακα 5.5 φαίνεται ότι στην ομάδα ηλικιών 45-64 ετών σημειώθηκαν αυξήσεις και μειώσεις των ανέργων ανδρών και γυναικών και στις τρεις περιόδους ανάλογα με τη διάρκεια της ανεργίας. Τελικά το 2000 σε σύγκριση με το 1981 αύξηση σημειώθηκε σε όλες τις διάρκειες με εξαίρεση τους άνδρες και γυναίκες άνεργους μαζί και χωριστά κάτω του μήνα. Η μεγαλύτερη αύξηση τόσο στους άνδρες όσο και (πολύ περισσότερο) στις γυναίκες με διάρκεια ανεργίας 12 μηνών και άνω.

Για το ποσοστό που οι γυναίκες αντιπροσώπευαν στο σύνολο των ανέργων στην ομάδα αυτή ηλικιών ισχύουν τα όσα αναφέρθηκαν για την ομάδα ηλικιών 25- 29 ετών.

Εξαιτίας των διαφορετικών ρυθμών μεταβολής των ανέργων στις διάφορες διάρκειες στις τέσσερις ομάδες ηλικιών σημειώθηκαν μεταβολές στην κατανομή των ανέργων ανδρών και γυναικών μαζί της κάθε ομάδας ηλικιών κατά διάρκεια της ανεργίας. Οι



μεταβολές αυτές φαίνονται ανάγλυφα στα Διαγράμματα 5.5-5.8. Και στα τέσσερα Διαγράμματα οι κλίμακες είναι οι ίδιες για να υπάρξει δυνατότητα σύγκρισης.

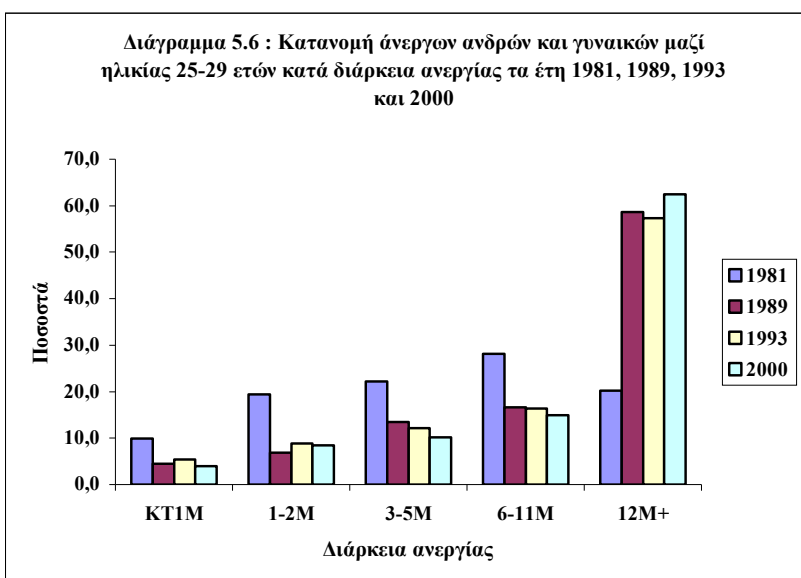
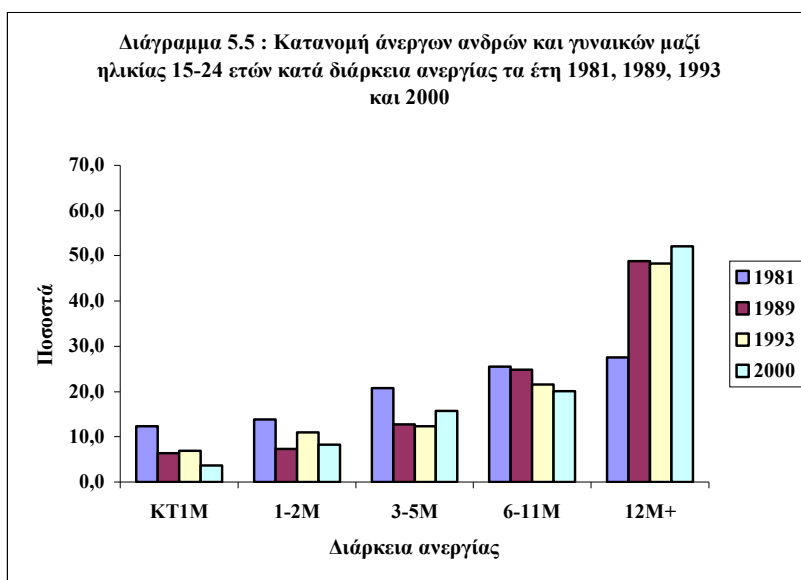

**Διάγραμμα 5.7 : Κατανομή άνεργων ανδρών και γυναικών μαζί ηλικίας 30-44 ετών κατά διάρκεια ανεργίας τα έτη 1981, 1989, 1993 και 2000**

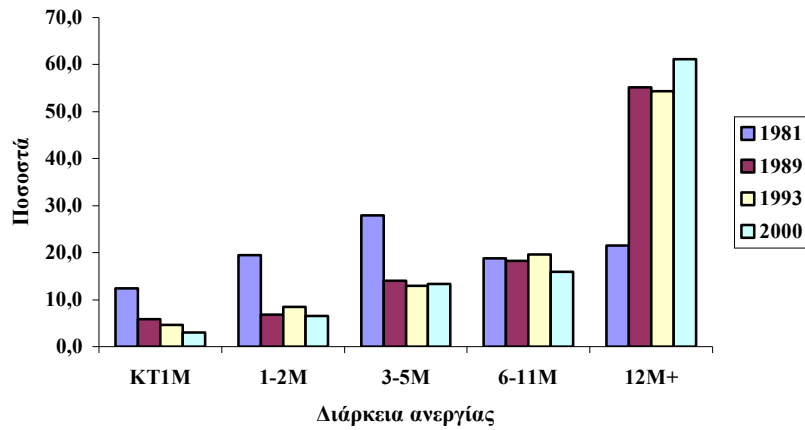

**Διάγραμμα 5.8 : Κατανομή άνεργων ανδρών και γυναικών μαζί ηλικίας 45-64 ετών κατά διάρκεια της ανεργίας τα έτη 1981, 1989, 1993 και 2000**

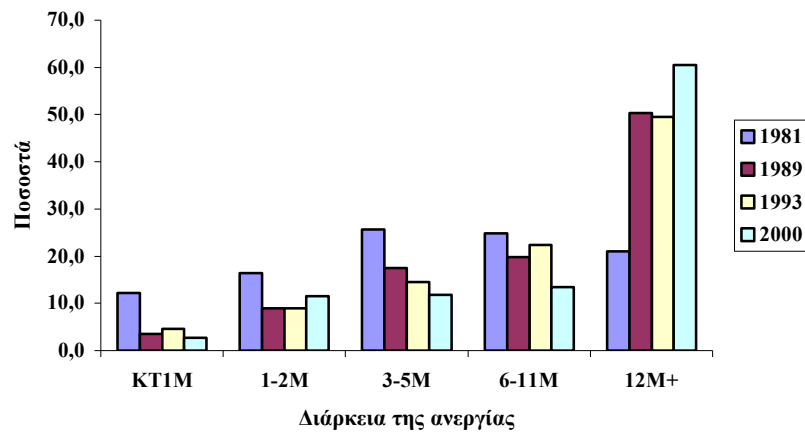

Από τα Διαγράμματα 5.5-5.8 φαίνεται ότι :

- Το μεγαλύτερο ποσοστό συμμετοχής στο σύνολο της ανεργίας ανδρών και γυναικών μαζί το 1981 στην ομάδα ηλικιών 15-24 ετών το είχαν οι άνεργοι 12 μηνών, στην ομάδα ηλικιών 25-29 ετών οι άνεργοι 6-11 μηνών και στις ομάδες ηλικιών 30-44 και 45-64 ετών οι άνεργοι 3-5 μηνών , ενώ το 2000 οι άνεργοι 12 μηνών και άνω σε όλες τις ομάδες ηλικιών.
- Σε όλες τις ομάδες ηλικιών το μόνο ποσοστό συμμετοχής στο σύνολο της ανεργίας όλων των ομάδων ηλικιών που το 2000 ήταν υψηλότερο από εκείνο του έτους 1981 ήταν το ποσοστό των ανέργων 12 μηνών και άνω. Η συμμετοχή των ανέργων διάρκειας μικρότερης των 12 μηνών στο σύνολο μειώθηκε σε όλες τις ομάδες ηλικιών.
- Η μεγαλύτερη αύξηση της συμμετοχής των ανέργων 12 μηνών και άνω σημειώθηκε στην ομάδα ηλικιών 25-29 ετών και ακολουθούν οι ομάδες 30-44 και 45-64 ετών.
- Ενώ το ποσοστό συμμετοχής των ανέργων 12 μηνών και άνω στα αντίστοιχα σύνολα το έτος 1981 δεν ξεπερνούσε το 30%, το έτος 2000 το ποσοστό αυτό ξεπερνούσε το 60% στις ομάδες ηλικιών 25-29, 30-44 και 45-64 ετών και το 50% στην ομάδα ηλικιών 15-24 ετών.
- Το μεγαλύτερο ποσοστό συμμετοχής των ανέργων 12 μηνών και άνω στο αντίστοιχο σύνολο των ανέργων το έτος 1981 σημειώθηκε στην ομάδα ηλικιών 15-24 ετών (27,6%) και το έτος 2000 στην ομάδα ηλικιών 25-29 ετών (62,4%), στις ομάδες, δηλαδή, στις οποίες, όπως είδαμε στο Κεφάλαιο 3, σημειώθηκε το υψηλότερο ποσοστό ανεργίας.
- Η μεγαλύτερη μείωση της συμμετοχής των ανέργων σε όλες της ομάδες ηλικιών σημειώθηκε στους άνεργους κάτω του μήνα.
- Ενώ το ποσοστό συμμετοχής των ανέργων κάτω του μήνα στα αντίστοιχα σύνολα το έτος 1981 έφτανε το 12,4% στην ομάδα ηλικιών 15-24 ετών, το έτος 2000 δεν ξεπερνούσε το 3,7% στην ίδια ομάδα ηλικιών. Τα ποσοστά αυτά ήταν και τα μεγαλύτερα ανάμεσα στις ομάδες ηλικιών τα αντίστοιχα έτη.

Εξαιτίας των διαφορετικών ρυθμών μεταβολής που προαναφέρθηκαν σημειώθηκαν αλλαγές στην κατά διάρκεια της ανεργίας κατανομή των ανέργων ανδρών και γυναικών σε όλες τις ομάδες ηλικιών. Οι κατανομές αυτές για τους άνδρες και τις γυναίκες τα έτη 1981 και 2000 δίνονται στα Διαγράμματα :

- 5.9 και 5.10 για την ομάδα ηλικιών 15-24 ετών.
- 5.11 και 5.12 για την ομάδα ηλικιών 25-29 ετών.
- 5.13 και 5.14 για την ομάδα ηλικιών 30-44 ετών, και
- 5.15 και 5.16 για την ομάδα ηλικιών 45-64 ετών.

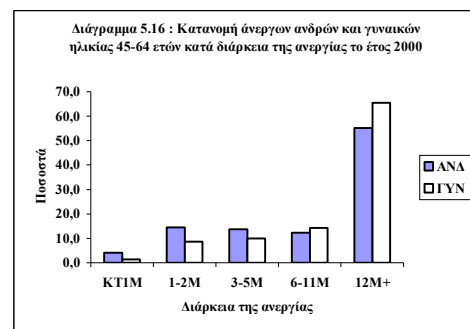
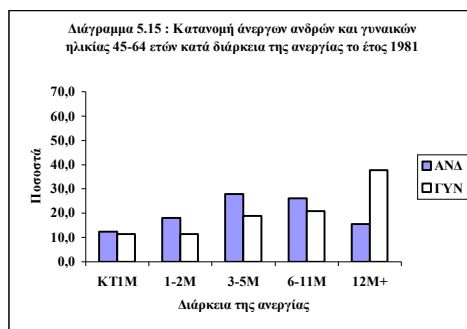
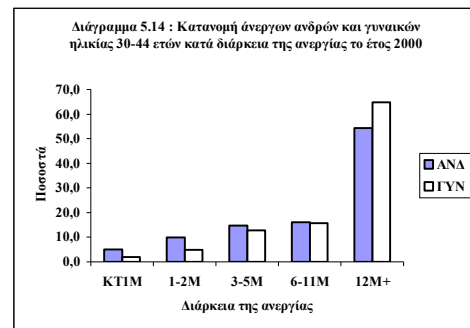
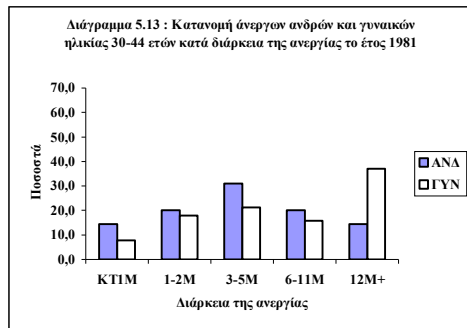
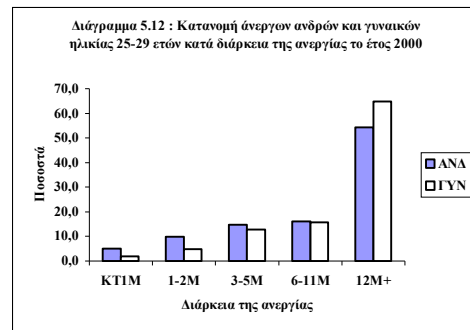
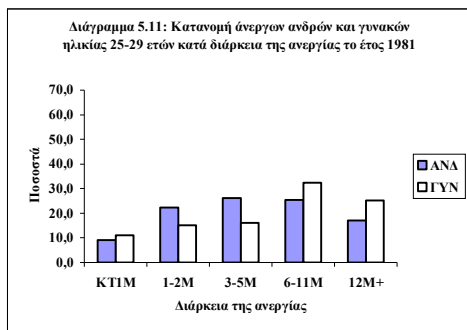
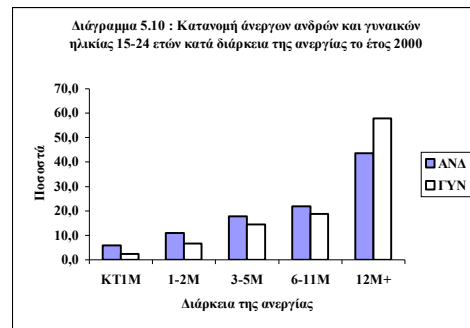
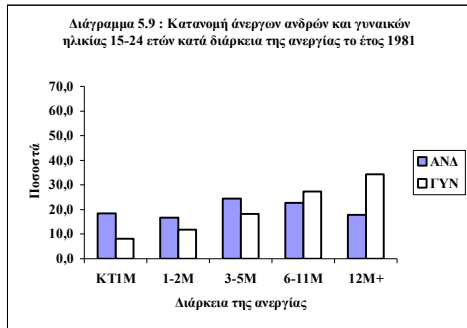

Από τα Διαγράμματα 5.9-5.16 φαίνεται ότι :

- Τη μεγαλύτερη συμμετοχή στην ανεργία όλων των ομάδων ηλικιών το 1981 την είχαν οι άνδρες άνεργοι διάρκειας 3-5 μηνών και οι γυναίκες άνεργες 12 μηνών και άνω στις ομάδες ηλικιών 15-24, 30-44 και 45-64 ετών και 6-11 μηνών στην ομάδα ηλικιών 25-29 ετών, ενώ το 2000 οι άνεργοι άνδρες και γυναίκες διάρκειας 12 μηνών και άνω.
- Η συμμετοχή των άνεργων 12 μηνών και άνω στο σύνολο των ανέργων όλων των ομάδων ηλικιών αυξήθηκε το 2000 σε σχέση με το 1981, ενώ η συμμετοχή των ανέργων διάρκειας μικρότερης των 12 μηνών μειώθηκε. Η μεγαλύτερη αύξηση του ποσοστού συμμετοχής των ανέργων διάρκειας 12 μηνών και άνω στο αντίστοιχο σύνολο σημειώθηκε στην ομάδα ηλικιών 30-44 ετών στους άνδρες και 25-29 ετών στις γυναίκες.
- Σε όλες τις ομάδες ηλικιών το ποσοστό που αντιπροσώπευαν οι γυναίκες άνεργες διάρκειας 12 μηνών και άνω στο σύνολο των ανέργων γυναικών ήταν μεγαλύτερο από το αντίστοιχο ποσοστό των ανδρών.
- Η μέγιστη τιμή του ποσοστού που οι άνεργοι διάρκειας 12 μηνών αντιπροσωπεύουν στο σύνολο των ανέργων το 1981 σημειώθηκε στην ομάδα ηλικιών 15-24 ετών στους άνδρες (17,9%) και στην ομάδα ηλικιών 45-64 ετών στις γυναίκες (37,7%) Το ποσοστό αυτό αυξήθηκε τόσο στις γυναίκες όσο και (πολύ περισσότερο) στους άνδρες με αποτέλεσμα η διαφορά ανάμεσα στα ποσοστά αυτά το 2000 να είναι μικρότερη απ' ό,τι το 1981. Η μέγιστη τιμή του ποσοστού αυτού το 2000 σημειώθηκε στους άνδρες στην ομάδα ηλικιών 25-29 ετών (58,5%) και στις γυναίκες στην ομάδα ηλικιών 45-64 ετών (65,6%).
- Η μείωση του ποσοστού συμμετοχής των ανέργων γυναικών στα αντίστοιχα σύνολα το 2000 σε σχέση με το 1981 ήταν μεγαλύτερη απ' ό,τι των ανδρών στις άνεργες κάτω του μήνα και 1-2 μηνών στις ομάδες ηλικιών 15-24, 30-44 και 45-64 ετών και στις άνεργες κάτω του μήνα και 6-11 μηνών στην ομάδα ηλικιών 25-29 ετών και μικρότερη σε όλες τις άλλες διάρκειες όλων των ομάδων ηλικιών.
- Συνολικά, εξαιτίας των παραπάνω μεταβολών σημειώθηκε ομογενοποίηση των κατανομών ανδρών και γυναικών κατά διάρκεια της ανεργίας το 2000 σε σχέση με το 1981 σε όλες τις ομάδες ηλικιών.

Από το τελευταίο τμήμα των Πινάκων 5.2-5.5 φαίνεται ότι εξαιτίας των μεταβολών που προαναφέρθηκαν το ποσοστό που οι γυναίκες αντιπροσωπεύουν στο σύνολο των ανέργων στις διάφορες διάρκειες της ανεργίας της καθεμιάς ομάδας ηλικιών ήταν το έτος 2000 υψηλότερο απ' ό,τι το έτος 1981 σε όλες τις διάρκειες ανεργίας των ομάδων ηλικιών 25-29, 30-44 και 45-64 ετών, ενώ στην ομάδα ηλικιών 15-24 ετών αυτό συνέβη μόνο στη διάρκεια της ανεργίας 3-5 μηνών (σε όλες τις άλλες διάρκειες ανεργίας της ομάδας αυτής ηλικιών το ποσοστό αυτό το 2000 ήταν χαμηλότερο απ' ό,τι το έτος 1981).

Στα Διαγράμματα 5.17-5.20 δίνεται παραστατικά το ποσοστό που οι γυναίκες αντιπροσώπευαν στο σύνολο των ανέργων της καθεμιάς διάρκειας της ανεργίας για, αντίστοιχα, τις ομάδες ηλικιών 15-24, 25-29, 30-44 και 45-64 ετών.

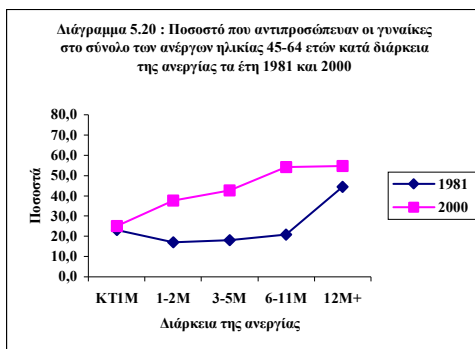
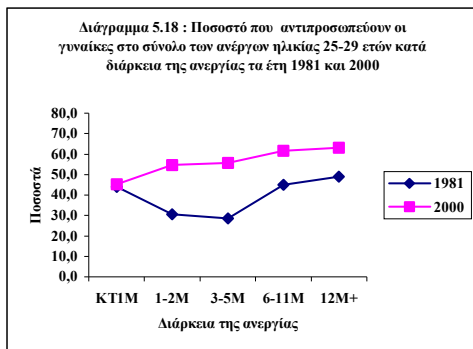
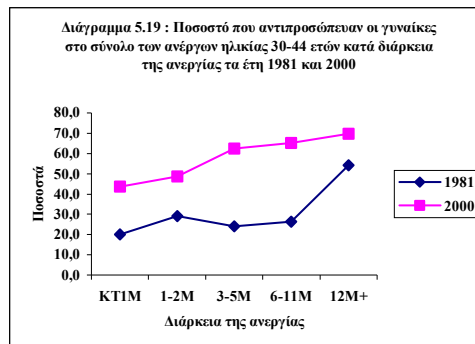
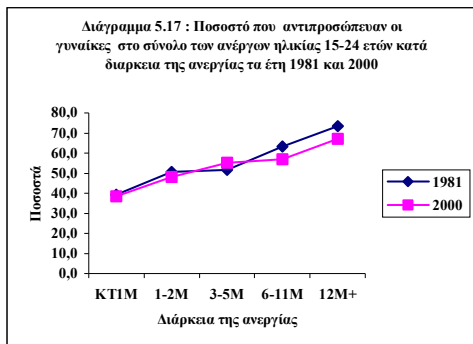

Από τα Διαγράμματα 5.17 - 5.20 φαίνεται ότι η μεγαλύτερη αύξηση του ποσοστού που αντιπροσωπεύουν οι γυναίκες στο σύνολο των ανέργων στην ομάδα ηλικιών 25-29 και 30-44 ετών σημειώθηκε στη διάρκεια της ανεργίας 3-5 μηνών, και 45-64 ετών στη διάρκεια της ανεργίας 6-11 μηνών. Όπως προαναφέρθηκε (και όπως φαίνεται από το Διάγραμμα 5.17) στην ομάδα ηλικιών 15-24 ετών μικρή αύξηση σημειώθηκε μόνο στη διάρκεια ανεργίας 3-5 μηνών.

Όπως, επίσης, φαίνεται από τους Πίνακες 5.2-5.5 και τα Διαγράμματα 5.17 - 5.20 το υψηλότερο ποσοστό το 1981 σημειώθηκε στη διάρκεια ανεργίας 12 και άνω μηνών στην ομάδα ηλικιών 15-24 ετών και το 2000 στην ίδια διάρκεια ανεργίας στην ομάδα ηλικιών 30-44 ετών. Το χαμηλότερο ποσοστό σημειώθηκε το 1981 στη διάρκεια ανεργίας 1-2 μηνών στην ομάδα ηλικιών 45-64 ετών και το 2000 στη διάρκεια ανεργίας κάτω του μήνα στην ίδια ομάδα.

## II. ΔΙΑΡΚΕΙΑ ΤΗΣ ΑΝΕΡΓΙΑΣ ΣΤΙΣ ΠΕΡΙΟΧΕΣ

Στους Πίνακες που ακολουθούν δίνουμε τους άνεργους κατά φύλο και διάρκεια της ανεργίας τα έτη 1981, 1989, 1993 και 2000 στις περιοχές, :

- Περιφέρεια Πρωτεύουσας (Πίνακας 5.6)
- Πολεοδομικό Συγκρότημα Θεσσαλονίκης (Πίνακας 5.7)
- Λοιπές Αστικές Περιοχές (Πίνακα 5.8)

- Ημιαστικές Περιοχές (Πίνακας 5.9), και
- Αγροτικές Περιοχές (Πίνακας 5.10).

**ΠΙΝΑΚΑΣ 5.6**  
**Ανεργοί άνδρες και γυναίκες ηλικίας 15 ετών και άνω μαζί**  
**και χωριστά σε χιλιάδες κατά διάρκεια της ανεργίας στην**  
**Περιφέρεια Πρωτεύουσας τα έτη 1981, 1989, 1993 και 2000**

ΔΙΑΡΚΕΙΑ ΤΗΣ ΑΝΕΡΓΙΑΣ	1981	1989	1993	2000
<b>ΣΥΝΟΛΟ</b>				
Κάτω του μήνα	8,9	8,4	9,8	7,1
1 - 2 μήνες	12,0	10,5	16,3	17,7
3 - 5 μήνες	16,5	18,9	22,4	24,2
6 -11 μήνες	14,4	23,9	33,6	33,6
12 μήνες και άνω	15,8	59,3	78,2	110,0
<b>ΣΥΝΟΛΟ</b>	<b>67,6</b>	<b>121,0</b>	<b>160,3</b>	<b>192,6</b>
<b>ΑΝΔΡΕΣ</b>				
Κάτω του μήνα	6,3	4,7	4,6	4,5
1 - 2 μήνες	7,9	5,2	8,8	9,2
3 - 5 μήνες	10,5	10,2	11,8	11,0
6 -11 μήνες	7,3	9,2	16,1	13,9
12 μήνες και άνω	6,1	19,4	27,3	41,5
<b>ΣΥΝΟΛΟ</b>	<b>38,1</b>	<b>48,7</b>	<b>68,6</b>	<b>80,1</b>
<b>ΓΥΝΑΙΚΕΣ</b>				
Κάτω του μήνα	2,6	3,7	5,2	2,6
1 - 2 μήνες	4,1	5,3	7,5	8,5
3 - 5 μήνες	6,0	8,7	10,6	13,2
6 -11 μήνες	7,1	14,7	17,5	19,6
12 μήνες και άνω	9,7	39,9	50,9	68,5
<b>ΣΥΝΟΛΟ</b>	<b>29,5</b>	<b>72,3</b>	<b>91,7</b>	<b>112,5</b>
<b>ΓΥΝΑΙΚΕΣ ΩΣ % ΤΟΥ ΣΥΝΟΛΟΥ</b>				
Κάτω του μήνα	29,2	44,0	53,1	36,6
1 - 2 μήνες	34,2	50,5	46,0	48,0
3 - 5 μήνες	36,4	46,0	47,3	54,7
6 -11 μήνες	49,3	61,5	52,1	58,5
12 μήνες και άνω	61,4	67,3	65,1	62,2
<b>ΣΥΝΟΛΟ</b>	<b>43,6</b>	<b>59,8</b>	<b>57,2</b>	<b>58,4</b>

Από τον Πίνακα 5.6 φαίνεται ότι στην Περιφέρεια Πρωτεύουσας σημειώθηκε αύξηση των ανέργων την πρώτη περίοδο στους άνδρες και στις γυναίκες μαζί στις διάρκειες 3-5 μηνών και άνω, στους άνδρες 6-11 μηνών και άνω και στις γυναίκες σε όλες τις διάρκειες, τη δεύτερη περίοδο σε όλες τις διάρκειες με εξαίρεση την κάτω του μήνα στους άνδρες, ενώ την τρίτη περίοδο σημειώθηκαν αυξήσεις και μειώσεις ανάλογα με τη διάρκεια της ανεργίας, στο σύνολο, όμως, της ομάδας αυτής σημειώθηκε αύξηση τόσο στους άνδρες όσο και στις γυναίκες. Τελικά το 2000 σε σύγκριση με το 1981 αύξηση των ανέργων σημειώθηκε σε όλες τις διάρκειες με εξαίρεση το σύνολο και τους άνδρες άνεργους κάτω του μήνα (στη διάρκεια αυτή στις γυναίκες ο αριθμός των ανέργων ήταν ο ίδιος το 1981 και το 2000). Η μεγαλύτερη αύξηση τόσο στους άνδρες όσο και (περισσότερο) στις γυναίκες σημειώθηκε στους άνεργους διάρκειας 12 μηνών και άνω.

Εξαιτίας των διαφορετικών ρυθμών αύξησης της ανεργίας ανδρών και γυναικών στις διάφορες διάρκειες, το ποσοστό που οι γυναίκες αντιπροσώπευαν στο σύνολο στην ομάδα αυτή ηλικιών το 2000 αυξήθηκε σε σχέση με το 1981 σε όλες τις διάρκειες.

**ΠΙΝΑΚΑΣ 5.7**  
**Άνεργοι άνδρες και γυναίκες ηλικίας 15 ετών και άνω μαζί**  
**και χωριστά σε χιλιάδες κατά διάρκεια της ανεργίας στο**  
**Πολεοδ. Συγκρότημα Θεσ/κης τα έτη 1981,1989,1993 και 2000**

ΔΙΑΡΚΕΙΑ ΤΗΣ ΑΝΕΡΓΙΑΣ	1981	1989	1993	2000
<b>ΣΥΝΟΛΟ</b>				
Κάτω του μήνα	2,7	2,3	2,8	1,1
1 - 2 μήνες	3,3	1,9	3,7	3,5
3 - 5 μήνες	3,3	4,5	5,0	6,5
6 -11 μήνες	4,3	5,2	7,1	8,4
12 μήνες και άνω	4,2	16,0	16,7	23,8
<b>ΣΥΝΟΛΟ</b>	<b>17,8</b>	<b>29,9</b>	<b>35,3</b>	<b>43,3</b>
<b>ΑΝΔΡΕΣ</b>				
Κάτω του μήνα	1,8	1,3	1,1	0,6
1 - 2 μήνες	1,8	0,9	1,3	1,5
3 - 5 μήνες	2,1	2,0	2,2	2,8
6 -11 μήνες	2,3	2,3	3,9	3,0
12 μήνες και άνω	1,5	4,8	6,3	9,7
<b>ΣΥΝΟΛΟ</b>	<b>9,5</b>	<b>11,3</b>	<b>14,8</b>	<b>17,5</b>
<b>ΓΥΝΑΙΚΕΣ</b>				
Κάτω του μήνα	0,9	1,0	1,7	0,6
1 - 2 μήνες	1,5	1,0	2,4	2,0
3 - 5 μήνες	1,2	2,5	2,8	3,6
6 -11 μήνες	2,0	2,9	3,2	5,5
12 μήνες και άνω	2,7	11,2	10,4	14,1
<b>ΣΥΝΟΛΟ</b>	<b>8,3</b>	<b>18,6</b>	<b>20,5</b>	<b>25,8</b>
<b>ΓΥΝΑΙΚΕΣ ΩΣ % ΤΟΥ ΣΥΝΟΛΟΥ</b>				
Κάτω του μήνα	33,3	43,5	60,7	50,0
1 - 2 μήνες	45,5	52,6	64,9	57,7
3 - 5 μήνες	36,4	55,6	56,0	56,1
6 -11 μήνες	46,5	55,8	45,1	64,9
12 μήνες και άνω	64,3	70,0	62,3	59,3
<b>ΣΥΝΟΛΟ</b>	<b>46,6</b>	<b>62,2</b>	<b>58,1</b>	<b>59,6</b>

Από τον Πίνακα 5.7 φαίνεται ότι στο Πολεοδομικό Συγκρότημα Θεσσαλονίκης την πρώτη περίοδο σημειώθηκε αύξηση των ανέργων σε όλες τις διάρκειες στις γυναίκες με εξαίρεση τη διάρκεια 1-2 μηνών, στους άνδρες μόνο στη διάρκεια 12 μηνών και άνω και στις γυναίκες και άνδρες μαζί στις διάρκειες από 3 μηνών και άνω. Τη δεύτερη περίοδο σημειώθηκε αύξηση σε όλες τις διάρκειες με εξαίρεση την κάτω του μήνα στους άνδρες και την 12 μηνών και άνω στις γυναίκες. Την τρίτη περίοδο σημειώθηκαν αυξήσεις και μειώσεις ανάλογα με τη διάρκεια της ανεργίας, στο σύνολο, όμως, της ομάδας αυτής σημειώθηκε αύξηση τόσο στους άνδρες όσο και στις γυναίκες. Τελικά το 2000 σε σύγκριση με το 1981 αύξηση των ανέργων σημειώθηκε σε όλες τις διάρκειες με εξαίρεση τους κάτω του μήνα στους άνδρες και γυναίκες μαζί και στις γυναίκες και τους κάτω του μήνα και 1-2 μηνών στους άνδρες



Εξαιτίας των διαφορετικών ρυθμών αύξησης της ανεργίας ανδρών και γυναικών στις διάφορες διάρκειες, το ποσοστό που οι γυναίκες αντιπροσώπευαν στο σύνολο των ανέργων στην ομάδα αυτή ηλικιών το 2000 αυξήθηκε σε σχέση με το 1981 σε όλες τις διάρκειες με εξαίρεση τη 12 μηνών και άνω.

**ΠΙΝΑΚΑΣ 5.8**  
**Ανεργοί άνδρες και γυναίκες ηλικίας 15 ετών και άνω μαζί και χωριστά σε χιλιάδες κατά διάρκεια της ανεργίας στις Λοιπές Αστικές περιοχές τα έτη 1981, 1989, 1993 και 2000**

ΔΙΑΡΚΕΙΑ ΤΗΣ ΑΝΕΡΓΙΑΣ	1981	1989	1993	2000
<b>ΣΥΝΟΛΟ</b>				
Κάτω του μήνα	1,9	3,5	5,1	4,3
1 - 2 μήνες	3,7	5,8	9,5	9,7
3 - 5 μήνες	6,2	9,7	11,4	18,5
6 - 11 μήνες	6,9	18,7	19,9	21,2
12 μήνες και άνω	4,8	42,2	55,5	84,9
<b>ΣΥΝΟΛΟ</b>	<b>23,5</b>	<b>79,9</b>	<b>101,4</b>	<b>138,7</b>
<b>ΑΝΔΡΕΣ</b>				
Κάτω του μήνα	1,3	2,0	2,8	2,5
1 - 2 μήνες	2,3	3,0	4,8	5,5
3 - 5 μήνες	4,0	4,2	5,5	7,0
6 - 11 μήνες	3,6	5,8	8,9	8,2
12 μήνες και άνω	1,5	10,5	17,8	27,7
<b>ΣΥΝΟΛΟ</b>	<b>12,7</b>	<b>25,5</b>	<b>39,8</b>	<b>50,9</b>
<b>ΓΥΝΑΙΚΕΣ</b>				
Κάτω του μήνα	0,6	1,5	2,3	1,7
1 - 2 μήνες	1,4	2,8	4,7	4,3
3 - 5 μήνες	2,2	5,5	5,9	11,5
6 - 11 μήνες	3,3	12,9	11,0	13,1
12 μήνες και άνω	3,3	31,7	37,7	57,2
<b>ΣΥΝΟΛΟ</b>	<b>10,8</b>	<b>54,4</b>	<b>61,6</b>	<b>87,8</b>
<b>ΓΥΝΑΙΚΕΣ ΩΣ % ΤΟΥ ΣΥΝΟΛΟΥ</b>				
Κάτω του μήνα	31,6	42,9	45,1	40,9
1 - 2 μήνες	37,8	48,3	49,5	43,9
3 - 5 μήνες	35,5	56,7	51,8	62,1
6 - 11 μήνες	47,8	69,0	55,3	61,4
12 μήνες και άνω	68,8	75,1	67,9	67,4
<b>ΣΥΝΟΛΟ</b>	<b>46,0</b>	<b>68,1</b>	<b>60,7</b>	<b>63,3</b>

Από τον Πίνακα 5.8 φαίνεται ότι στις Λοιπές Αστικές περιοχές σημειώθηκαν αυξήσεις των ανέργων και στις τρεις περιόδους στους άνδρες και τις γυναίκες μαζί και χωριστά με εξαίρεση τη διάρκεια 6-11 μηνών στις γυναίκες τη δεύτερη περίοδο, τη διάρκεια κάτω του μήνα στους άνδρες και γυναίκες μαζί και χωριστά και τη διάρκεια 1-2 μηνών στις γυναίκες την τρίτη περίοδο. Τελικά το 2000 σε σύγκριση με το 1981 αύξηση σημειώθηκε σε όλες τις διάρκειες. Η μεγαλύτερη αύξηση τόσο στις γυναίκες όσο και (περισσότερο) στους άνδρες σημειώθηκε στους άνεργους διάρκειας 12 μηνών και άνω.

Εξαιτίας των διαφορετικών ρυθμών αύξησης της ανεργίας ανδρών και γυναικών στις διάφορες διάρκειες, το ποσοστό που οι γυναίκες αντιπροσώπευαν στο σύνολο των

ανέργων στην ομάδα αυτή ηλικιών το 2000 αυξήθηκε σε σχέση με το 1981 σε όλες τις διάρκειες με εξαίρεση τη 12 μηνών και άνω.

**ΠΙΝΑΚΑΣ 5.9**  
**Ανεργοί άνδρες και γυναίκες ηλικίας 15 ετών και άνω μαζί**  
**και χωριστά σε χιλιάδες κατά διάρκεια της ανεργίας στις**  
**Ημιαστικές περιοχές τα έτη 1981, 1989, 1993 και 2000**

ΔΙΑΡΚΕΙΑ ΤΗΣ ΑΝΕΡΓΙΑΣ	1981	1989	1993	2000
<b>ΣΥΝΟΛΟ</b>				
Κάτω του μήνα	0,7	0,9	1,7	2,5
1 - 2 μήνες	1,5	1,4	3,0	5,1
3 - 5 μήνες	2,4	3,3	4,3	7,5
6 -11 μήνες	2,6	5,5	6,9	6,3
12 μήνες και άνω	2,3	13,9	20,5	29,1
<b>ΣΥΝΟΛΟ</b>	<b>9,5</b>	<b>25,0</b>	<b>36,4</b>	<b>50,6</b>
<b>ΑΝΔΡΕΣ</b>				
Κάτω του μήνα	0,4	0,8	0,8	1,5
1 - 2 μήνες	1,0	0,6	1,4	2,7
3 - 5 μήνες	1,6	2,0	1,6	3,5
6 -11 μήνες	1,7	1,9	2,9	2,6
12 μήνες και άνω	0,6	4,6	6,2	8,4
<b>ΣΥΝΟΛΟ</b>	<b>5,3</b>	<b>9,9</b>	<b>12,9</b>	<b>18,7</b>
<b>ΓΥΝΑΙΚΕΣ</b>				
Κάτω του μήνα	0,3	0,1	0,9	1,1
1 - 2 μήνες	0,5	0,8	1,6	2,4
3 - 5 μήνες	0,8	1,3	2,7	4,0
6 -11 μήνες	0,9	3,6	4,0	3,7
12 μήνες και άνω	1,7	9,3	14,3	20,6
<b>ΣΥΝΟΛΟ</b>	<b>4,2</b>	<b>15,1</b>	<b>23,5</b>	<b>31,8</b>
<b>ΓΥΝΑΙΚΕΣ ΩΣ % ΤΟΥ ΣΥΝΟΛΟΥ</b>				
Κάτω του μήνα	42,9	11,1	52,9	42,0
1 - 2 μήνες	33,3	57,1	53,3	46,4
3 - 5 μήνες	33,3	39,4	62,8	53,6
6 -11 μήνες	34,6	65,5	58,0	59,1
12 μήνες και άνω	73,9	66,9	69,8	71,0
<b>ΣΥΝΟΛΟ</b>	<b>44,2</b>	<b>60,4</b>	<b>64,6</b>	<b>63,0</b>

Από τον Πίνακα 5.9 φαίνεται ότι στις Ημιαστικές περιοχές σημειώθηκαν αυξήσεις των ανέργων και στις τρεις περιόδους στους άνδρες και τις γυναίκες μαζί και χωριστά με εξαίρεση τη διάρκεια 1-2 μηνών στους άνδρες και γυναίκες μαζί και στους άνδρες και τη διάρκεια κάτω του μήνα στις γυναίκες την πρώτη περίοδο και τη διάρκεια 6-11 μηνών στους άνδρες και τις γυναίκες μαζί και χωριστά την τρίτη περίοδο. Τελικά το 2000 σε σύγκριση με το 1981 αύξηση σημειώθηκε σε όλες τις διάρκειες. Η μεγαλύτερη αύξηση τόσο στις γυναίκες όσο και (περισσότερο) στους άνδρες σημειώθηκε στους άνεργους διάρκειας 12 μηνών και άνω.

Εξαιτίας των διαφορετικών ρυθμών αύξησης της ανεργίας ανδρών και γυναικών στις διάφορες διάρκειες, το ποσοστό που οι γυναίκες αντιπροσώπευαν στο σύνολο των ανέργων στην ομάδα αυτή ηλικιών το 2000 αυξήθηκε σε σχέση με το 1981 σε όλες τις διάρκειες με εξαίρεση τη 12 μηνών και άνω.

**ΠΙΝΑΚΑΣ 5.10**  
**Ανεργοί άνδρες και γυναίκες ηλικίας 15 ετών και άνω μαζί**  
**και χωριστά σε χιλιάδες κατά διάρκεια της ανεργίας στις**  
**Αγροτικές περιοχές τα έτη 1981, 1989, 1993 και 2000**

ΔΙΑΡΚΕΙΑ ΤΗΣ ΑΝΕΡΓΙΑΣ	1981	1989	1993	2000
<b>ΣΥΝΟΛΟ</b>				
Κάτω του μήνα	1,2	0,8	2,3	1,6
1 - 2 μήνες	1,1	1,6	4,4	4,3
3 - 5 μήνες	2,3	3,6	6,0	8,4
6 -11 μήνες	3,8	7,5	10,2	11,6
12 μήνες και άνω	4,0	19,7	28,0	37,8
<b>ΣΥΝΟΛΟ</b>	<b>12,4</b>	<b>33,2</b>	<b>50,9</b>	<b>63,8</b>
<b>ΑΝΔΡΕΣ</b>				
Κάτω του μήνα	0,5	0,6	1,5	0,9
1 - 2 μήνες	1,0	0,9	2,6	2,4
3 - 5 μήνες	2,0	2,2	3,0	4,4
6 -11 μήνες	2,3	3,6	4,5	4,8
12 μήνες και άνω	2,3	7,4	9,6	12,3
<b>ΣΥΝΟΛΟ</b>	<b>8,1</b>	<b>14,7</b>	<b>21,2</b>	<b>24,9</b>
<b>ΓΥΝΑΙΚΕΣ</b>				
Κάτω του μήνα	0,7	0,2	0,8	0,8
1 - 2 μήνες	0,1	0,7	1,8	1,9
3 - 5 μήνες	0,3	1,4	3,0	4,0
6 -11 μήνες	1,5	3,9	5,7	6,8
12 μήνες και άνω	1,7	12,3	18,4	25,4
<b>ΣΥΝΟΛΟ</b>	<b>4,3</b>	<b>18,5</b>	<b>29,7</b>	<b>38,8</b>
<b>ΓΥΝΑΙΚΕΣ ΩΣ % ΤΟΥ ΣΥΝΟΛΟΥ</b>				
Κάτω του μήνα	58,3	21,1	34,8	45,9
1 - 2 μήνες	9,1	43,8	40,9	43,7
3 - 5 μήνες	13,0	38,9	50,0	47,4
6 -11 μήνες	39,5	52,0	55,9	58,3
12 μήνες και άνω	42,5	62,4	65,7	67,3
<b>ΣΥΝΟΛΟ</b>	<b>34,7</b>	<b>55,7</b>	<b>58,3</b>	<b>60,9</b>

Από τον Πίνακα 5.10 φαίνεται ότι στις Αγροτικές περιοχές σημειώθηκαν αυξήσεις των ανέργων και στις τρεις περιόδους στους άνδρες και τις γυναίκες μαζί και χωριστά σε όλες τις διάρκειες με εξαίρεση τη διάρκεια 1-2 μηνών στους άνδρες και κάτω του μήνα στους άνδρες και γυναίκες μαζί και στις γυναίκες την πρώτη περίοδο και τη διάρκεια κάτω του μήνα στους άνδρες και τις γυναίκες μαζί και στους άνδρες καθώς και στους άνδρες τη διάρκεια 1-2 μηνών την τρίτη περίοδο. Τελικά το 2000 σε σύγκριση με το 1981 αύξηση σημειώθηκε σε όλες τις διάρκειες. Η μεγαλύτερη αύξηση τόσο στους άνδρες όσο (περισσότερο) στις γυναίκες σημειώθηκε στους άνεργους διάρκειας 12 μηνών και άνω και στις γυναίκες άνεργες διάρκειας 1-2 και 3-5 μηνών.

Εξαιτίας των διαφορετικών ρυθμών αύξησης της ανεργίας ανδρών και γυναικών στις διάφορες διάρκειες, το ποσοστό που οι γυναίκες αντιπροσώπευαν στο σύνολο των ανέργων στην ομάδα αυτή ηλικιών το 2000 αυξήθηκε σε σχέση με το 1981 σε όλες τις διάρκειες με εξαίρεση την κάτω του μήνα.

Εξαιτίας των διαφορετικών ρυθμών μεταβολής των ανέργων στις διάφορες διάρκειες στις τέσσερις ομάδες ηλικιών σημειώθηκαν μεταβολές στην κατανομή των ανέργων της κάθε περιοχής κατά διάρκεια της ανεργίας. Οι μεταβολές αυτές φαίνονται ανάγλυφα στα

Διαγράμματα 5.21-5.25. Σε όλα τα Διαγράμματα οι κλίμακες είναι οι ίδιες για να υπάρχει δυνατότητα σύγκρισης.

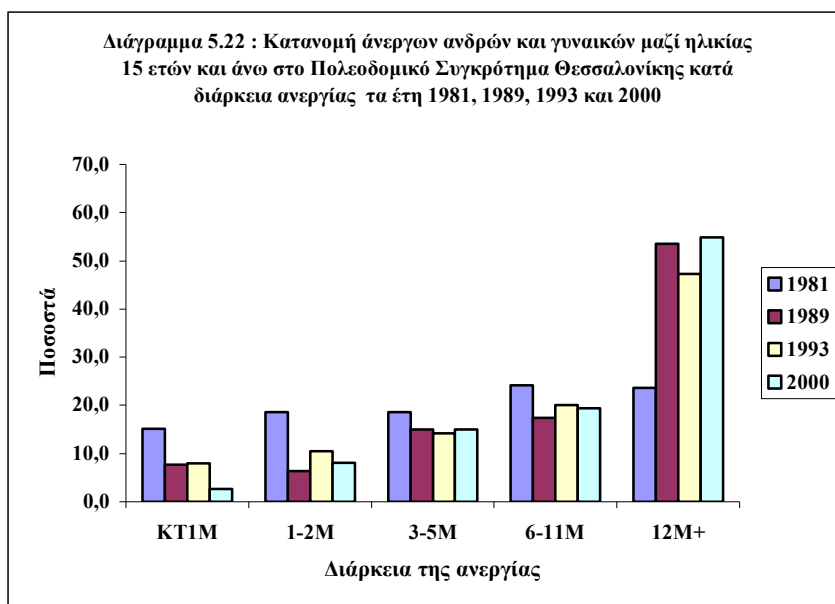
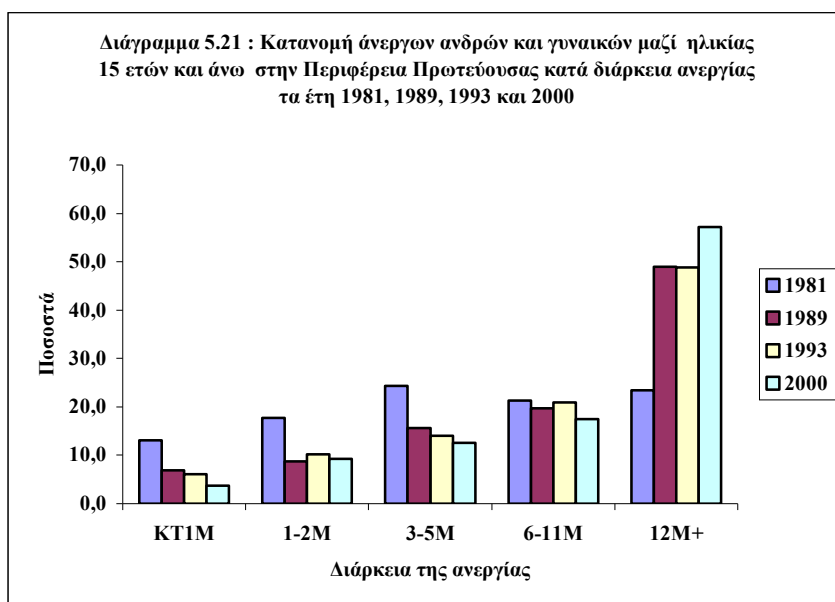

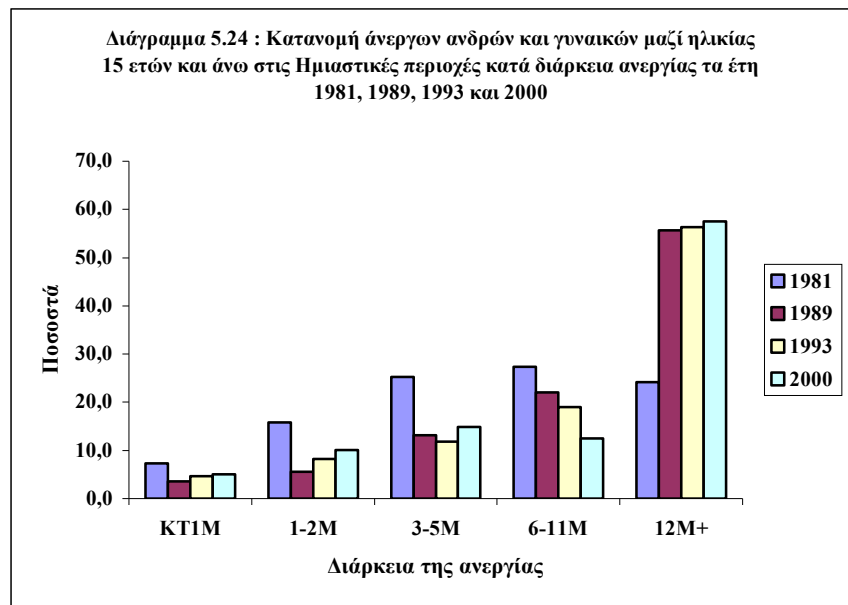
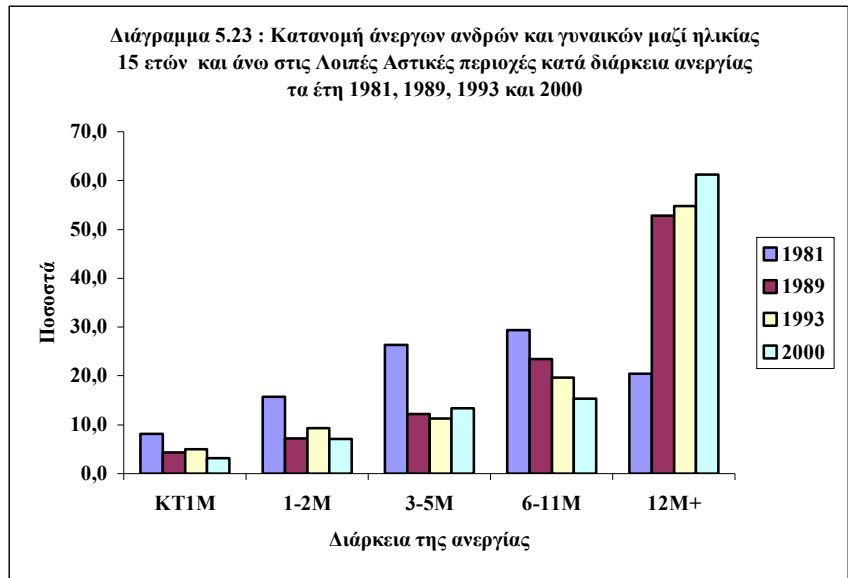

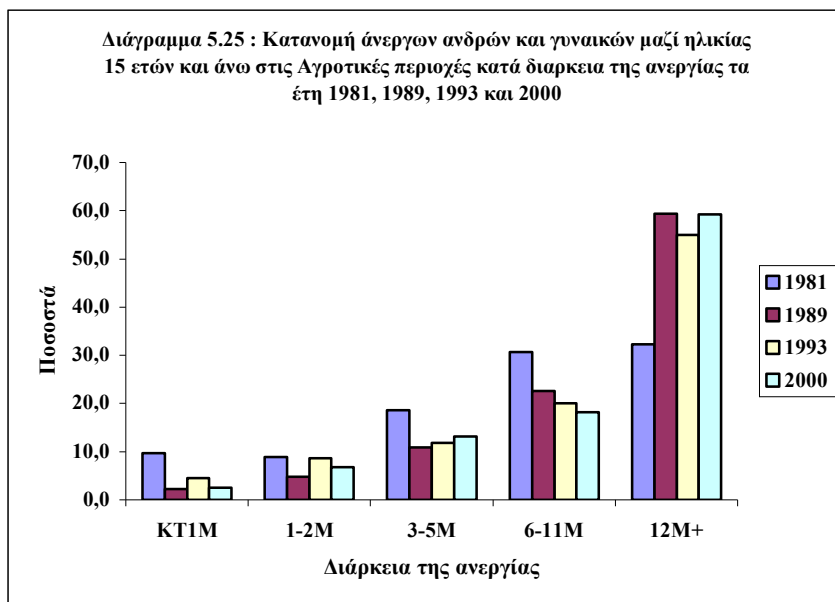

Από τα Διαγράμματα 5.21-5.25 φαίνεται ότι :

- Το μεγαλύτερο ποσοστό συμμετοχής στο σύνολο της ανεργίας ανδρών και γυναικών μαζί το 1981 στην Περιφέρεια Πρωτεύουσας το είχαν οι άνεργοι 3-5 μηνών, στο Πολεοδομικό Συγκρότημα Θεσσαλονίκης, στις Λοιπές Αστικές και στις Ημιαστικές περιοχές οι άνεργοι 6-11 μηνών και στις Αγροτικές περιοχές οι άνεργοι 12 μηνών και άνω, ενώ το 2000 σε όλες τις περιοχές οι άνεργοι με διάρκεια ανεργίας 12 μηνών και άνω.
- Σε όλες τις περιοχές το μόνο ποσοστό συμμετοχής στο σύνολο της ανεργίας όλων περιοχών που το 2000 ήταν υψηλότερο από εκείνο του έτους 1981 ήταν το ποσοστό των ανέργων με διάρκεια ανεργίας 12 μηνών και άνω. Σε όλες τις άλλες διάρκειες σημειώθηκε μείωση της συμμετοχής τους στο σύνολο των ανέργων.
- Η μεγαλύτερη αύξηση της συμμετοχής των ανέργων με διάρκεια ανεργίας 12 μηνών και άνω σημειώθηκε στις Λοιπές Αστικές περιοχές και ακολουθούν η Περιφέρεια Πρωτεύουσας και οι Ημιαστικές περιοχές.
- Ενώ το ποσοστό συμμετοχής των ανέργων με διάρκεια ανεργίας 12 μηνών και άνω στα αντίστοιχα σύνολα δεν ξεπερνούσε το έτος 1981 το 35%, το έτος 2000 το ποσοστό αυτό ξεπερνούσε το 50% στις τέσσερις από τις πέντε περιοχές και το 60% στις Λοιπές Αστικές περιοχές.
- Το μεγαλύτερο ποσοστό συμμετοχής των ανέργων με διάρκεια ανεργίας 12 μηνών και άνω στο αντίστοιχο σύνολο των ανέργων το έτος 1981 σημειώθηκε στις Αγροτικές περιοχές (32,3%) και το 2000 στις Λοιπές Αστικές περιοχές (61,2%).
- Η μεγαλύτερη μείωση της συμμετοχής των ανέργων στα αντίστοιχα σύνολα των τεσσάρων από τις πέντε περιοχές σημειώθηκε στους άνεργους με διάρκεια ανεργίας

- κάτω του μήνα και στις Ημιαστικές περιοχές στους άνεργους 6-11 μηνών.
- Ενώ το ποσοστό συμμετοχής των άνεργων με διάρκεια ανεργίας κάτω του μήνα στα αντίστοιχα σύνολο έφτανε το 1981 το 15,2% στο Πολεοδομικό Συγκρότημα Θεσσαλονίκης, το 2000 δεν ξεπερνούσε το 2,6 % στην ίδια περιοχή. Το ποσοστό αυτό του Πολεοδομικού Συγκροτήματος Θεσσαλονίκης ήταν το μεγαλύτερο το 1981, ενώ το 2000 το μεγαλύτερο αντίστοιχο ποσοστό (5%) σημειώθηκε στις Ημιαστικές περιοχές.

Εξαιτίας των διαφορών που προαναφέρθηκαν σημειώθηκαν αλλαγές στην κατά διάρκεια της ανεργίας κατανομή των άνεργων ανδρών και γυναικών σε όλες τις ομάδες ηλικιών.

Οι κατανομές αυτές για τους άνδρες και τις γυναίκες τα έτη 1981 και 2000 δίνονται στα Διαγράμματα :

- 5.26 και 5.27 για την Περιφέρεια Πρωτεύουσας.
- 5.28 και 5.29 για το Πολεοδομικό Συγκρότημα Θεσσαλονίκης.
- 5.30 και 5.31 για τις Λοιπές Αστικές περιοχές.
- 5.32 και 5.33 για τις Ημιαστικές περιοχές, και
- 5.34 και 5.35 για τις Αγροτικές περιοχές.

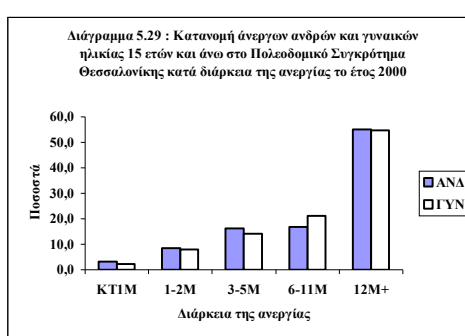
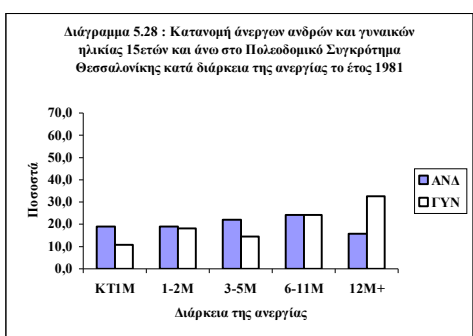
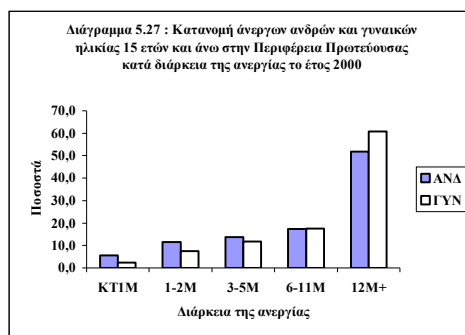
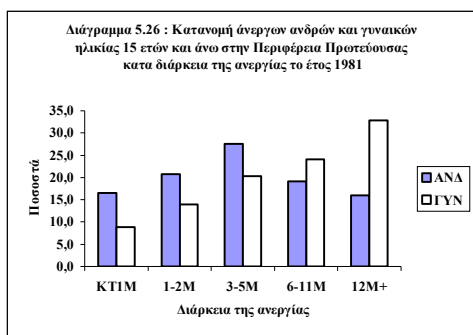

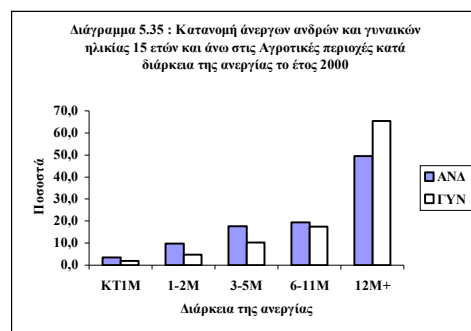
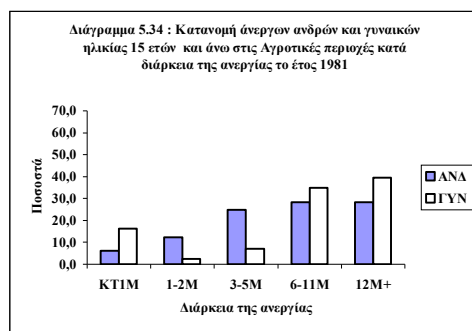
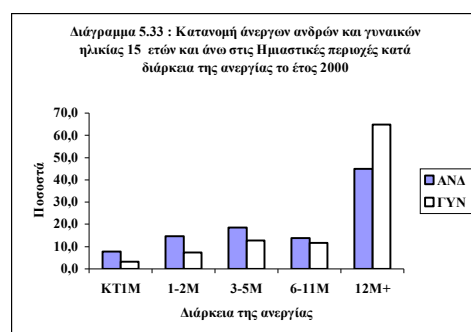
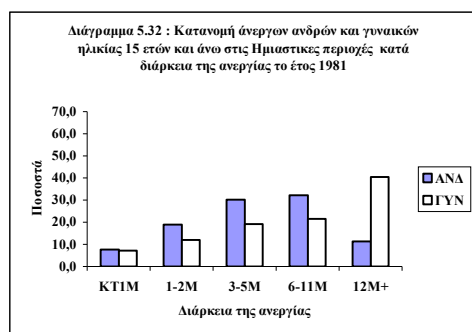
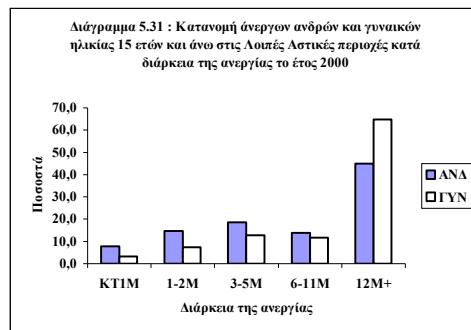
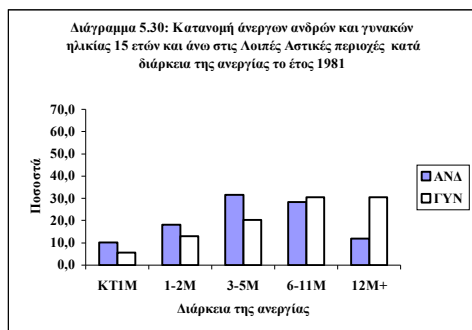

Από τα Διαγράμματα 5.26-5.35 φαίνεται ότι :

- Τη μεγαλύτερη συμμετοχή στην ανεργία των ανδρών το έτος 1981 στην Περιφέρεια Πρωτεύουσας και στις Λοιπές Αστικές την είχαν οι άνεργοι διάρκειας 3-5 μηνών και στο Πολεοδομικό Συγκρότημα Θεσσαλονίκης, τις Ημιαστικές και τις Αγροτικές περιοχές οι άνεργοι διάρκειας 6-11, ενώ στην ανεργία των γυναικών το ίδιο έτος σε όλες τις περιοχές οι άνεργες 12 μηνών και άνω.
- Τη μεγαλύτερη συμμετοχή στην ανεργία ανδρών και γυναικών το έτος 2000 σε όλες τις περιοχές την είχαν οι άνεργοι διάρκειας 12 μηνών και άνω.
- Η συμμετοχή των ανέργων με διάρκεια ανεργίας 12 μηνών και άνω στο σύνολο των ανέργων όλων των ομάδων ηλικιών αυξήθηκε το 2000 σε σχέση με το 1981, ενώ η



συμμετοχή των ανέργων διάρκειας μικρότερης των 12 μηνών μειώθηκε με εξαίρεση τους άνδρες άνεργους κάτω του μήνα στις Ημιαστικές περιοχές και τις γυναίκες άνεργες 1-2 και 3-5 μηνών στις Αγροτικές περιοχές. Η μεγαλύτερη αύξηση του ποσοστού συμμετοχής των ανέργων διάρκειας 12 μηνών και άνω στο αντίστοιχο σύνολο σημειώθηκε τόσο στους άνδρες όσο και στις γυναίκες στις Λοιπές Αστικές περιοχές.

- Σε όλες τις περιοχές το ποσοστό που αντιπροσώπευαν οι γυναίκες άνεργες διάρκειας 12 μηνών και άνω στο σύνολο των ανέργων γυναικών ήταν μεγαλύτερο από ή περίπου ίσο με το αντίστοιχο ποσοστό των ανδρών σε όλες τις περιοχές. Η μέγιστη τιμή του ποσοστού αυτού το 1981 σημειώθηκε στις Ημιαστικές περιοχές στις γυναίκες (40,5%) και στις Αγροτικές περιοχές στους άνδρες (28,4%). Το ποσοστό αυτό αυξήθηκε τόσο στις γυναίκες όσο και (πολύ περισσότερο) στους άνδρες με αποτέλεσμα η διαφορά ανάμεσα στα ποσοστά αυτά το 2000 να είναι μικρότερη απ' ό,τι το 1981. Η μέγιστη τιμή του ποσοστού αυτού το 2000 σημειώθηκε στους άνδρες στο Πολεοδομικό Συγκρότημα Θεσσαλονίκης (58,5%) και στις γυναίκες στις Αγροτικές περιοχές (65,5%).
- Η μείωση του ποσοστού συμμετοχής των ανέργων γυναικών στα αντίστοιχα σύνολα ανέργων το 2000 σε σχέση με το 1981 ήταν μεγαλύτερη απ' ό,τι των ανδρών στην ανεργία κάτω του μήνα και 1-2 μηνών σε όλες τις περιοχές καθώς και στους άνεργους 6-11 μηνών στην Περιφέρεια Πρωτεύουσας και στις Λοιπές Αστικές και Αγροτικές περιοχές και μικρότερη σε όλες τις άλλες διάρκειες όλων των περιοχών.
- Συνολικά, εξαιτίας των παραπάνω μεταβολών σημειώθηκε ομογενοποίηση των κατανομών ανδρών και γυναικών κατά διάρκεια της ανεργίας το 2000 σε σχέση με το 1981 σε όλες τις περιοχές.

Από το τελευταίο τμήμα των Πινάκων 5.6-5.10 φαίνεται ότι εξαιτίας των μεταβολών που προαναφέρθηκαν το ποσοστό που οι γυναίκες αντιπροσωπεύουν στο σύνολο των ανέργων στις διάφορες διάρκειες της ανεργίας της καθεμιάς περιοχής το έτος 2000 ήταν υψηλότερο απ' ό,τι το έτος 1981 σε όλες τις διάρκειες ανεργίας της Περιφέρειας Πρωτεύουσας και σε όλες τις διάρκειες στις άλλες περιοχές με εξαίρεση τη διάρκεια 12 μηνών και άνω στο Πολεοδομικό Συγκρότημα Θεσσαλονίκης, τις Λοιπές Αστικές και τις Ημιαστικές περιοχές και τη διάρκεια κάτω του μήνα στις Ημιαστικές και Αγροτικές περιοχές.

Στα Διαγράμματα 5.36-5.40 δίνεται παραστατικά το ποσοστό που οι γυναίκες αντιπροσώπευαν στο σύνολο των ανέργων της καθεμιάς διάρκειας της ανεργίας για, αντίστοιχα την Περιφέρεια Πρωτεύουσας, το Πολεοδομικό Συγκρότημα Θεσσαλονίκης, τις Λοιπές Αστικές, τις Ημιαστικές και τις Αγροτικές περιοχές.

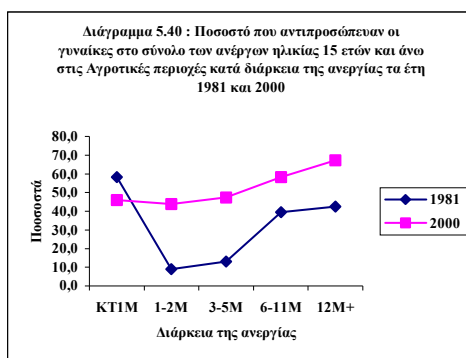
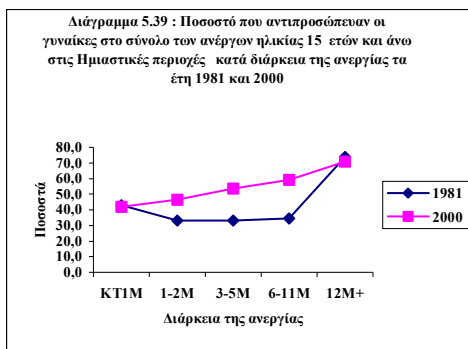
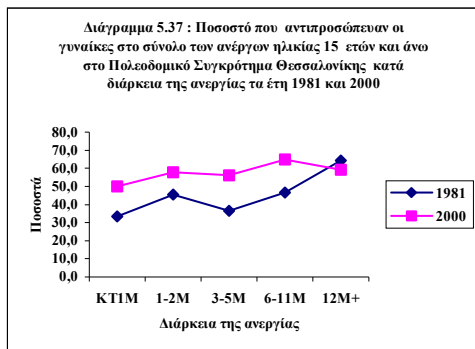
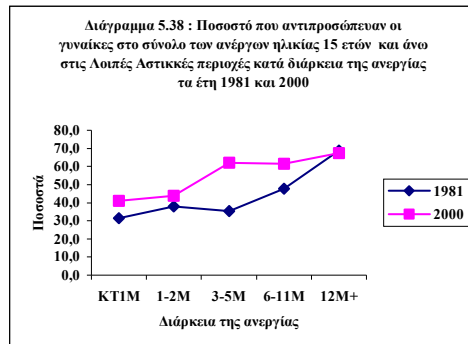
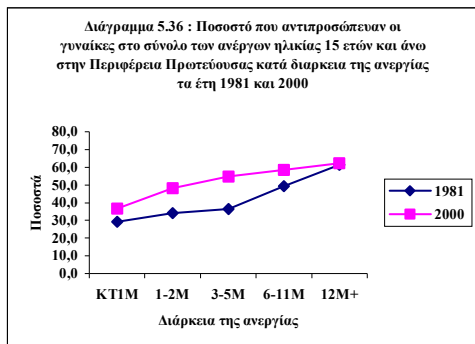

Από τα Διαγράμματα 5.36 - 5.40 φαίνεται ότι η μεγαλύτερη αύξηση του ποσοστού που αντιπροσώπευαν οι γυναίκες στο σύνολο των ανέργων σημειώθηκε στη διάρκεια ανεργίας :

- 3-5 μηνών στην Περιφέρεια Πρωτεύουσας, στο Πολεοδομικό Συγκρότημα Θεσσαλονίκης και στις Λοιπές Αστικές περιοχές.
- 6-11 μηνών στις Ημιαστικές περιοχές, και
- 1-2 μηνών στις Αγροτικές περιοχές.

Όπως, επίσης, φαίνεται από τους Πίνακες 5.6-5.10 και τα Διάγραμμα 5.36 - 5.40 το υψηλότερο ποσοστό που οι γυναίκες αντιπροσώπευαν στο σύνολο των ανέργων σημειώθηκε στη διάρκεια ανεργίας :

- 12 και άνω μηνών στις Ημιαστικές περιοχές τόσο το 1981 (73,9%) όσο και το 2000 (71,0%).
- 6-11 μηνών στην Περιφέρεια Πρωτεύουσας το 1981 (49,3%) και στις Λοιπές Αστικές περιοχές το 2000 (61,4%).
- 3-5 μηνών στην Περιφέρεια Πρωτεύουσας και το Πολεοδομικό Συγκρότημα Θεσσαλονίκης το 1981 (36,4%) και τις Λοιπές Αστικές περιοχές το 2000 (62,1%).
- 1-2 μηνών στο Πολεοδομικό Συγκρότημα Θεσσαλονίκης τόσο το 1981 (34,2%) όσο και το 2000 (57,7%), και, τέλος
- Κάτω του μήνα στις Αγροτικές περιοχές το 1981 (58,3%) και στο Πολεοδομικό Συγκρότημα Θεσσαλονίκης το 2000 (50,0%).

## ΚΕΦΑΛΑΙΟ 6

### ΠΛΗΘΥΣΜΟΣ ΕΡΓΑΤΙΚΟ ΔΥΝΑΜΙΚΟ ΚΑΙ ΑΝΕΡΓΙΑ ΚΑΤΑ ΥΠΗΚΟΟΤΗΤΑ ΣΥΝΟΛΙΚΑ ΚΑΙ ΚΑΤΑ ΗΛΙΚΙΑ

Στο Κεφάλαιο αυτό εξετάζουμε τον πληθυσμό, το εργατικό δυναμικό και την ανεργία κατά φύλο και υπηκοότητα συνολικά και κατά ηλικία και στο επόμενο κατά φύλο, υπηκοότητα και επίπεδο εκπαίδευσης στο Σύνολο χώρας. Η εξέταση αυτή είναι αναγκαία μετά από την αναστροφή του μεταναστευτικού ρεύματος, δηλαδή τη μετατροπή της Ελλάδας από χώρα αποστολής σε χώρα υποδοχής μεταναστών. Η αναστροφή αυτή άρχισε με την παλιννόστηση Ελλήνων εργατών και των οικογενειών τους, κύρια από τη Δυτική Γερμανία (τη δεκαετία του '70) και συνεχίστηκε με την παλιννόστηση Ελλήνων από τις χώρες της πρώην Σοβιετικής Ένωσης και της Ανατολικής Ευρώπης (στα τέλη της δεκαετίας του '70 και τη δεκαετία του '80) και με την είσοδο στη χώρα μεταναστών και λαθρομεταναστών από χώρες των Βαλκανίων (κύρια την Αλβανία), της πρώην Σοβιετικής Ένωσης κ.ά. (τη δεκαετία του '90).

Ο μεγάλος αριθμός μεταναστών οδήγησε σε προσπάθειες νομιμοποίησής τους το 1998 και το 2001. Επιπλέον στη γενική απογραφή πληθυσμού της 18.3.2001 καταβλήθηκε προσπάθεια απογραφής τους. Εξαιτίας, όμως, της παρουσίας ενός μεγάλου αριθμού λαθρομεταναστών, οι δειγματοληπτικές έρευνες της ΕΣΥΕ στις οποίες στηρίζεται το βιβλίο αυτό δεν είναι δυνατόν, από τη φύση τους, να «συλλάβουν» το σύνολό τους αφού είναι βέβαιο ότι ούτε οι προσπάθειες νομιμοποίησης ούτε η απογραφή του 2001 κατόρθωσαν να τους απογράψουν όλους. Παρ' όλα αυτά είναι ενδιαφέρον να εξετάσουμε τα αποτελέσματα της δειγματοληπτικής έρευνας της ΕΣΥΕ για τον πληθυσμό, το εργατικό δυναμικό και την ανεργία κατά υπηκοότητα προκειμένου να δούμε τις διαφορές που υπάρχουν ανάμεσα στους Έλληνες και τους ξένους υπηκόους, έχοντας πάντοτε υπόψη τα όσα προαναφέρθηκαν για τις δυσκολίες εντοπισμού των λαθρομεταναστών.

Από τα τέσσερα έτη που εξετάζουμε στο βιβλίο αυτό (1981, 1989, 1993 και 2000) στοιχεία για τον πληθυσμό, το εργατικό δυναμικό και την ανεργία κατά φύλο και υπηκοότητα υπάρχουν, όπως αναφέραμε στον Πρόλογο, μόνο στην έρευνα του 2000. Στα στοιχεία αυτά στηρίζεται η ανάλυση που ακολουθεί.

Η έρευνα της ΕΣΥΕ δίνει στοιχεία για τον πληθυσμό, το εργατικό δυναμικό και την ανεργία για όσους έχουν (σε παρένθεση οι συντομογραφίες που χρησιμοποιούμε στα Διαγράμματα) : την Ελληνική (**ΕΛΛΗ**), την Ελληνική και άλλη (**ΕΛΛ+**), την Αλβανική (**ΑΛΒΑ**), χωρών της Ε.Ε. (**Ε.Ε.**) την Πολωνική, Ρωσική και άλλη (**ΑΛΛΗ**) υπηκοότητα. Επειδή ο αριθμός αυτών που έχουν Πολωνική και Ρωσική υπηκοότητα είναι, σχετικά, μικρός, τους εντάσσουμε σε εκείνους που έχουν άλλη υπηκοότητα.

Στο Κεφάλαιο αυτό αφού δώσουμε μια γενική εικόνα του πληθυσμού, του εργατικού δυναμικού και της ανεργίας κατά φύλο και υπηκοότητα, εξετάζουμε την κατανομή τους

κατά ηλικία. Σε όλα τα τμήματα του Κεφαλαίου η ανάλυση αφορά όσους είναι ηλικίας 15 ετών και άνω και γίνεται κατά τις ομάδες ηλικιών του Κεφαλαίου 2. Όταν θα αναφερόμαστε στο σύνολο όσων έχουν ΕΛΛ+, ΑΛΒΑ και ΑΛΛΗ υπηκοότητα θα χρησιμοποιούμε το όρο «ξένη υπηκοότητα».

#### Ι. Ο ΠΛΗΘΥΣΜΟΣ ΚΑΙ ΤΟ ΕΡΓΑΤΙΚΟ ΔΥΝΑΜΙΚΟ

Στο πρώτο τμήμα του Πίνακα 6.1 δίνουμε τον πληθυσμό και το εργατικό δυναμικό ηλικίας 15 ετών και άνω σε χιλιάδες το έτος 2000 κατά φύλο και υπηκοότητα. Στην τρίτη γραμμή για το σύνολο, τους άνδρες και τις γυναίκες δίνουμε το ποσοστό συμμετοχής. Στο δεύτερο τμήμα του Πίνακα δίνουμε την ποσοστιαία κατανομή του πληθυσμού και του εργατικού δυναμικού κατά υπηκοότητα και στο τελευταίο τμήμα το ποσοστό που οι γυναίκες αντιπροσωπεύουν τόσο στο συνολικό πληθυσμό όσο και στο σύνολο του εργατικού δυναμικού.

**ΠΙΝΑΚΑΣ 6.1**

**Πληθυσμός και Εργατικό Δυναμικό ηλικίας 15 ετών και άνω σε χιλιάδες το έτος 2000 κατά φύλο και υπηκοότητα**

ΠΑΗΘΥΣΜΟΣ ΚΑΙ ΕΡΓΑΤΙΚΟ ΔΥΝΑΜΙΚΟ	ΥΠΗΚΟΟΤΗΤΑ					
	ΕΛΛΗΝΙΚΗ	ΕΛΛ.& ΑΛΛΗ	ΑΛΒΑΝΙΚΗ	ΧΩΡΩΝ Ε.Ε.	ΑΛΛΩΝ ΧΩΡΩΝ	ΣΥΝΟΛΟ
<b>ΣΥΝΟΛΟ</b>						
Πληθυσμός	8.594,8	47,1	127,9	16,4	90,0	8876,3
Εργατικό Δυναμικό	4.253,4	21,1	94,0	8,2	60,8	4437,3
Ποσοστό συμμετοχής	49,5	44,8	73,5	50,0	67,6	50,0
<b>ΑΝΔΡΕΣ</b>						
Πληθυσμός	4.127,6	20,2	67,4	5,2	39,0	4259,40
Εργατικό Δυναμικό	2.543,6	10,3	61,0	3,0	32,6	2650,60
Ποσοστό συμμετοχής	61,6	51,0	90,5	57,7	83,6	62,2
<b>ΓΥΝΑΙΚΕΣ</b>						
Πληθυσμός	4.467,2	26,9	60,5	11,2	51,0	4.616,9
Εργατικό Δυναμικό	1.709,8	10,8	33,0	5,2	28,2	1.786,7
Ποσοστό συμμετοχής	38,3	40,1	54,5	46,4	55,3	38,7
<b>ΠΟΣΟΣΤΙΑΙΑ ΚΑΤΑΝΟΜΗ</b>						
<b>ΣΥΝΟΛΟ</b>						
Πληθυσμός	96,8	0,5	1,4	0,2	1,0	100,0
Εργατικό Δυναμικό	95,9	0,5	2,1	0,2	1,4	100,0
<b>ΑΝΔΡΕΣ</b>						
Πληθυσμός	96,9	0,5	1,6	0,1	0,9	100,0
Εργατικό Δυναμικό	96,0	0,4	2,3	0,1	1,2	100,0
<b>ΓΥΝΑΙΚΕΣ</b>						
Πληθυσμός	96,8	0,6	1,3	0,2	1,1	100,0
Εργατικό Δυναμικό	95,7	0,6	1,8	0,3	1,6	100,0
<b>ΓΥΝΑΙΚΕΣ ΩΣ % ΤΟΥ ΣΥΝΟΛΟΥ</b>						
Πληθυσμός	52,0	57,1	47,3	68,3	56,7	52,0
Εργατικό Δυναμικό	40,2	51,2	35,1	63,4	46,4	40,3

Από το δεύτερο τμήμα του Πίνακα 6.1 φαίνεται ότι το ποσοστό που αντιπροσώπευαν όσοι είχαν ξένη υπηκοότητα στο εργατικό δυναμικό ήταν κατά μια, περίπου, εκατοστιαία μονάδα υψηλότερο από το αντίστοιχο ποσοστό τους στον πληθυσμό και το ποσοστό αυτό στις γυναίκες ήταν ελαφρά μεγαλύτερο απ' ό,τι στους άνδρες. Το ποσοστό, όμως, που αντιπροσώπευαν όσοι έχουν ξένη υπηκοότητα στον πληθυσμό (3,1% στους άνδρες και 3,2% στις γυναίκες) και στο εργατικό δυναμικό (4,0% στους άνδρες και 4,3% στις γυναίκες) - για τους λόγους που προαναφέρθηκαν – είναι κατώτερο από το ποσοστό που αντιπροσωπεύει ο πραγματικός αριθμός των παλιννοστούντων, των μεταναστών και (κύρια) των λαθρομεταναστών και των οικογενειών τους που μένουν και εργάζονται στην Ελλάδα, όταν ληφθεί υπόψη ότι στην προσπάθεια νομιμοποίησής τους το 1998 προσήλθαν για να πάρουν λευκή κάρτα γύρω στις 370.000 και στην ανάλογη προσπάθεια του 2001 γύρω στις 350.000.

Τόσο στον πληθυσμό όσο και στο εργατικό δυναμικό σχεδόν οι μισοί από όσους έχουν ξένη υπηκοότητα στον πληθυσμό και πάνω από τους μισούς από όσους έχουν ξένη υπηκοότητα στο εργατικό δυναμικό είναι Αλβανοί και ακολουθούν όσοι έχουν υπηκοότητα άλλων χωρών. Εκείνοι που έχουν ελληνική και άλλη υπηκοότητα αντιπροσωπεύουν ένα μικρό ποσοστό και οι υπήκοοι χωρών της Ε.Ε. ένα ακόμα μικρότερο ποσοστό.

Από το τρίτο τμήμα του Πίνακα 6.1 φαίνεται ότι οι γυναίκες είναι περισσότερες από τους άνδρες στον πληθυσμό με εξαίρεση εκείνες που έχουν αλβανική υπηκοότητα και λιγότερες από τους άνδρες στο εργατικό δυναμικό με εξαίρεση τις γυναίκες με ελληνική και άλλη υπηκοότητα και τις γυναίκες-υπηκόους χωρών της Ε.Ε.

Από την τρίτη γραμμή του πρώτου τμήματος του Πίνακα (ποσοστά συμμετοχής) φαίνεται ότι ποσοστό συμμετοχής εκείνων που έχουν ελληνική και άλλη υπηκοότητα είναι μικρότερο στο σύνολο και στους άνδρες και μεγαλύτερο στις γυναίκες από το ποσοστό συμμετοχής εκείνων που έχουν ελληνική υπηκοότητα. Σε αντίθεση με αυτούς όσοι έχουν αλβανική υπηκοότητα ή υπηκοότητα άλλων χωρών έχουν μεγαλύτερο ποσοστό συμμετοχής τόσο στους άνδρες όσο και στις γυναίκες από εκείνους που έχουν ελληνική υπηκοότητα (μικτή είναι η εικόνα σε όσους έχουν υπηκοότητα χωρών της Ε.Ε.). Τα ποσοστά συμμετοχής είναι ιδιαίτερα υψηλά σ' αυτούς που έχουν αλβανική υπηκοότητα και υπηκοότητα άλλων χωρών και η διαφορά τους από τα αντίστοιχα εκείνων που έχουν ελληνική υπηκοότητα είναι μεγάλη τόσο στις γυναίκες όσο και (περισσότερο) στους άνδρες. Οι διαφορές αυτές οφείλονται στο γεγονός ότι τόσο εκείνοι που έχουν αλβανική όσο και εκείνοι που έχουν υπηκοότητα άλλων χωρών έχουν έρθει στη χώρα μας για να εργαστούν και είναι νεότεροι στην ηλικία.

Θα είναι ενδιαφέρον να γίνει σύγκριση των παραπάνω διαφορών στα ποσοστά που προαναφέρθηκαν με τα αντίστοιχα ποσοστά που θα δώσουν τα στοιχεία της απογραφής της 18.3.2001, όταν αυτά ανακοινωθούν.

## II. ΑΝΕΡΓΟΙ ΚΑΙ ΤΑ ΠΟΣΟΣΤΑ ΑΝΕΡΓΙΑΣ

Στο πρώτο τμήμα του Πίνακα 6.2 δίνουμε τους άνεργους ηλικίας 15 ετών και άνω σε χιλιάδες το έτος 2000 κατά φύλο και υπηκοότητα. Στην δεύτερη γραμμή για το σύνολο, τους άνδρες και τις γυναίκες δίνουμε το ποσοστό ανεργίας. Στο δεύτερο τμήμα του

Πίνακα δίνουμε την ποσοστιαία κατανομή των ανέργων και στο τελευταίο τμήμα το ποσοστό που οι γυναίκες αντιπροσωπεύουν στο σύνολο των ανέργων.

**ΠΙΝΑΚΑΣ 6.2**  
**'Ανεργοί ηλικίας 15 ετών και άνω σε χιλιάδες το έτος 2000 κατά φύλο και υπηκοότητα**

ΠΛΗΘΥΣΜΟΣ ΚΑΙ ΕΡΓΑΤΙΚΟ ΔΥΝΑΜΙΚΟ	ΥΠΗΚΟΟΤΗΤΑ					
	ΕΛΛΗΝΙΚΗ	ΕΛΛ.& ΑΛΛΗ	ΑΛΒΑΝΙΚΗ	ΧΩΡΩΝ Ε.Ε.	ΑΛΛΩΝ ΧΩΡΩΝ	ΣΥΝΟΛΟ
<b>ΣΥΝΟΛΟ</b>						
<b>Ανεργοί</b>	<b>468,6</b>	<b>3,6</b>	<b>11,4</b>	<b>1,3</b>	<b>6,1</b>	<b>491,1</b>
<i>Ποσοστό ανεργίας</i>	<i>11,0</i>	<i>17,1</i>	<i>12,1</i>	<i>15,9</i>	<i>10,0</i>	<i>11,1</i>
<b>ΑΝΔΡΕΣ</b>						
<b>Ανεργοί</b>	<b>185,0</b>	<b>1,2</b>	<b>4,1</b>	<b>0,3</b>	<b>2,8</b>	<b>193,4</b>
<i>Ποσοστό ανεργίας</i>	<i>4,5</i>	<i>5,9</i>	<i>6,1</i>	<i>5,8</i>	<i>7,2</i>	<i>4,5</i>
<b>ΓΥΝΑΙΚΕΣ</b>						
<b>Ανεργοί</b>	<b>283,6</b>	<b>2,4</b>	<b>7,3</b>	<b>1,0</b>	<b>3,3</b>	<b>297,7</b>
<i>Ποσοστό ανεργίας</i>	<i>16,6</i>	<i>22,2</i>	<i>22,1</i>	<i>19,2</i>	<i>11,7</i>	<i>16,7</i>
<b>ΠΟΣΟΣΤΙΑΙΑ ΚΑΤΑΝΟΜΗ</b>						
<i>Σύνολο</i>	<i>95,4</i>	<i>0,7</i>	<i>2,3</i>	<i>0,3</i>	<i>1,2</i>	<i>100,0</i>
<i>Ανδρες</i>	<i>95,7</i>	<i>0,6</i>	<i>2,1</i>	<i>0,2</i>	<i>1,4</i>	<i>100,0</i>
<i>Γυναίκες</i>	<i>95,3</i>	<i>0,8</i>	<i>2,5</i>	<i>0,3</i>	<i>1,1</i>	<i>100,0</i>
<b>ΓΥΝΑΙΚΕΣ ΩΣ % ΤΟΥ ΣΥΝΟΛΟΥ</b>						
	<b>60,5</b>	<b>66,7</b>	<b>64,0</b>	<b>76,9</b>	<b>54,1</b>	<b>60,6</b>

Από τη σύγκριση του δεύτερου τμήματος του Πίνακα 6.2 με το αντίστοιχο τμήμα του Πίνακα 6.1 φαίνεται ότι τα ποσοστά όσων έχουν ξένη υπηκοότητα στα αντίστοιχα σύνολα του Πίνακα 6.1 είναι μικρότερα από τα αντίστοιχα ποσοστά στο σύνολο των ανέργων. Αυτό οφείλεται στο γεγονός ότι - όπως δείχνει το πρώτο μέρος του Πίνακα 6.2, - τα ποσοστά ανεργίας αυτών που έχουν ξένη υπηκοότητα είναι υψηλότερα από τα ποσοστά ανεργίας αυτών που έχουν ελληνική υπηκοότητα με εξαίρεση του συνόλου και των γυναικών-υπηκόων άλλων χωρών. Η εξαίρεση αυτή, με τη σειρά της, οφείλεται, κατά πάσα πιθανότητα, στους διαφορετικούς κλάδους απασχόλησης (π.χ. οικιακές βοηθοί) των γυναικών-υπηκόων άλλων χωρών.

Από το τρίτο μέρος του Πίνακα 6.2 φαίνεται ότι το ποσοστό που οι γυναίκες αντιπροσωπεύουν στο σύνολο είναι μεγαλύτερο στους άνεργους με ξένη υπηκοότητα απ' ό,τι σ' εκείνους με ελληνική, με εξαίρεση, πάλι, τους υπηκόους άλλων χωρών.

### III. Ο ΠΛΗΘΥΣΜΟΣ ΚΑΤΑ ΥΠΗΚΟΟΤΗΤΑ ΚΑΙ ΟΜΑΔΕΣ ΗΛΙΚΙΩΝ

Στον Πίνακα 6.3 δίνουμε τον πληθυσμό ηλικίας 15 ετών και άνω σε χιλιάδες το έτος 2000 κατά φύλο, ηλικία (οι ομάδες ηλικιών είναι εκείνες του Κεφαλαίου 3) και υπηκοότητα. Στο δεύτερο τμήμα του Πίνακα δίνεται η κατά προσέγγιση μέση ηλικία του πληθυσμού και στο τρίτο τμήμα το ποσοστό που οι γυναίκες αντιπροσωπεύουν στο σύνολο του.

**ΠΙΝΑΚΑΣ 6.3**

**Πληθυσμός ηλικίας 15 ετών και άνω σε χιλιάδες το έτος 2000 κατά φύλο, ηλικία και υπηκοότητα**

ΟΜΑΔΕΣ ΗΛΙΚΙΩΝ	ΥΠΗΚΟΟΤΗΤΑ					
	ΕΛΛΗΝΙΚΗ	ΕΛΛ.& ΑΛΛΗ	ΑΛΒΑΝΙΚΗ	ΧΩΡΩΝ Ε.Ε.	ΑΛΛΩΝ ΧΩΡΩΝ	ΣΥΝΟΛΟ
<b>ΣΥΝΟΛΟ</b>						
15-24	1.302,4	8,0	31,9	1,7	19,3	1363,3
25-29	667,6	4,4	21,1	1,4	14,5	709,0
30-44	2.021,9	14,1	49,9	7,0	37,9	2130,8
45-64	2.616,9	13,6	22,0	4,9	14,9	2672,3
65+	1.986,0	7,0	3,0	1,4	3,3	2000,7
<b>ΣΥΝΟΛΟ</b>	<b>8.594,8</b>	<b>47,1</b>	<b>127,9</b>	<b>16,4</b>	<b>89,9</b>	<b>8.876,1</b>
<b>ΑΝΔΡΕΣ</b>						
15-24	639,4	4,0	15,3	0,7	7,9	667,3
25-29	336,9	1,9	10,1	0,7	6,7	356,3
30-44	970,3	5,3	27,1	1,4	18,1	1022,2
45-64	1.268,6	4,9	13,3	1,9	4,9	1293,5
65+	912,5	4,1	1,7	0,5	1,4	920,1
<b>ΣΥΝΟΛΟ</b>	<b>4.127,6</b>	<b>20,2</b>	<b>67,4</b>	<b>5,2</b>	<b>39,0</b>	<b>4.259,4</b>
<b>ΓΥΝΑΙΚΕΣ</b>						
15-24	663,0	4,0	16,6	1,0	11,4	696,0
25-29	330,7	2,5	11,0	0,7	7,8	352,7
30-44	1.051,7	8,8	22,8	5,6	19,8	1108,6
45-64	1.348,3	8,7	8,7	3,0	10,0	1378,8
65+	1.073,5	2,9	1,3	0,9	1,9	1080,6
<b>ΣΥΝΟΛΟ</b>	<b>4.467,2</b>	<b>26,9</b>	<b>60,5</b>	<b>11,3</b>	<b>50,9</b>	<b>4.616,7</b>
<b>ΜΕΣΗ ΗΛΙΚΙΑ</b>						
<b>ΣΥΝΟΛΟ</b>	<b>47,1</b>	<b>43,4</b>	<b>34,8</b>	<b>42,6</b>	<b>35,8</b>	<b>46,8</b>
<b>ΑΝΔΡΕΣ</b>	<b>46,7</b>	<b>44,1</b>	<b>35,9</b>	<b>42,8</b>	<b>35,2</b>	<b>46,4</b>
<b>ΓΥΝΑΙΚΕΣ</b>	<b>47,5</b>	<b>42,9</b>	<b>33,7</b>	<b>42,5</b>	<b>36,3</b>	<b>47,1</b>
<b>ΓΥΝΑΙΚΕΣ ΩΣ % ΤΟΥ ΣΥΝΟΛΟΥ</b>						
15-24	50,9	50,6	52,1	56,8	59,0	51,1
25-29	49,5	57,0	52,3	51,1	53,7	49,8
30-44	52,0	62,2	45,6	80,6	52,2	52,0
45-64	51,5	63,9	39,8	60,9	67,4	51,6
65+	54,1	41,5	43,6	67,4	56,7	54,0
<b>ΣΥΝΟΛΟ</b>	<b>52,0</b>	<b>57,2</b>	<b>47,3</b>	<b>68,6</b>	<b>56,6</b>	<b>52,0</b>

Από τον Πίνακα 6.3 φαίνεται ότι υπάρχουν μεγάλες διαφορές στην κατά ηλικία κατανομή του πληθυσμού (των ανδρών και γυναικών μαζί) ανάλογα με την υπηκοότητα. Οι διαφορές αυτές συνοψίζονται στην πρώτη γραμμή του δεύτερου τμήματος του Πίνακα 6.3 από την οποία φαίνεται ότι αυτοί που έχουν :

- Αλβανική υπηκοότητα έχουν τη μικρότερη μέση ηλικία και ακολουθούν εκείνοι με υπηκοότητα άλλων χωρών. Ο πληθυσμός με τις δύο αυτές υπηκοότητες είναι νεότερος - η μέση ηλικία τους είναι γύρω στα 35 έτη - εξαιτίας του γεγονότος ότι η συντριπτική τους πλειονότητα έχουν έρθει στην Ελλάδα για να εργαστούν.
- Ελληνική και άλλη υπηκοότητα και υπηκοότητα χωρών της Ε.Ε. έχουν μέση ηλικία που ξεπερνά τα 40 έτη δεδομένου ότι ανήκουν σε διάφορες κατηγορίες (παλινοοστήσαντες, εργαζόμενοι σε ξένες εταιρείες κλπ), ενώ εκείνοι με
- Ελληνική υπηκοότητα έχουν τη μεγαλύτερη μέση ηλικία (47,1 έτη), η οποία - εξαιτίας του ότι αποτελούν , όπως είδαμε στο πρώτο τμήμα αυτού του Κεφαλαίου το



96,8% του πληθυσμού ηλικίας άνω των 15 ετών, καθορίζουν και τη μέση ηλικία του συνόλου (βλέπε τελευταία στήλη της πρώτης γραμμής του τρίτου τμήματος του Πίνακα 6.3)

Οι διαφορές στην κατά ηλικία κατανομή των ανδρών και γυναικών μαζί κατά υπηκοότητα φαίνονται ανάγλυφα στο Διάγραμμα 6.1. Στο Διάγραμμα αυτό, όπως και στα επόμενα, παραλείπουμε εκείνους που έχουν υπηκοότητα χωρών της Ε.Ε. λόγω του μικρού τους αριθμού).

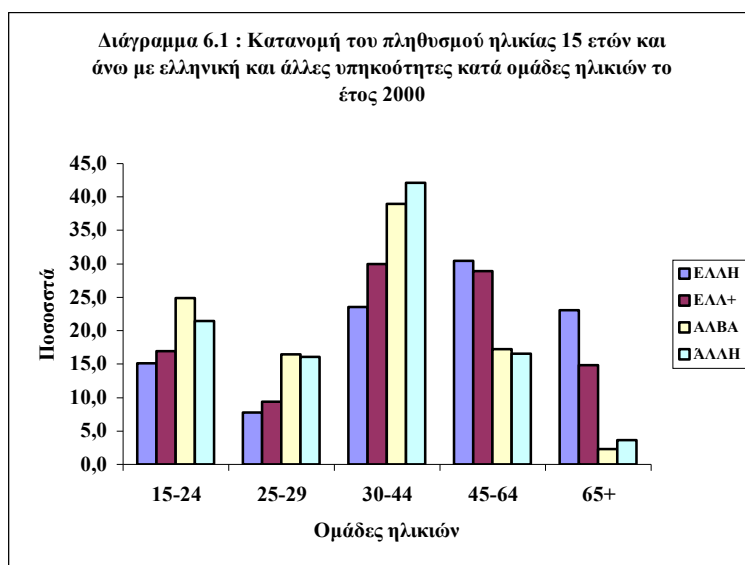

Από το δεύτερο και τρίτο τμήμα Πίνακα 6.3 φαίνεται ότι υπάρχουν σημαντικές διαφορές στην κατά ομάδες ηλικιών κατανομή του ανδρικού και του γυναικείου πληθυσμού στις διάφορες υπηκοότητες. Οι διαφορές αυτές συνοψίζονται στην δεύτερη και τρίτη γραμμή του τρίτου τμήματος του Πίνακα 6.3 από την οποία φαίνεται ότι όσα προαναφέρθηκαν για τους άνδρες και τις γυναίκες μαζί ισχύουν και για τους άνδρες και γυναίκες χωριστά. Όπως, όμως, φαίνεται από τις γραμμές αυτές ενώ η μέση ηλικία των γυναικών είναι μεγαλύτερη από εκείνη των ανδρών στην περίπτωση εκείνων που έχουν ελληνική υπηκοότητα και υπηκοότητα άλλων χωρών, στην περίπτωση εκείνων που έχουν ελληνική και άλλη καθώς και αλβανική υπηκοότητα ισχύει το αντίθετο. Η διαφορά αυτή οφείλεται, ίσως, στο ότι στην περίπτωση εκείνων που έχουν αλβανική ή ελληνική και άλλη υπηκοότητα στη χώρα μας ήρθαν πρώτα οι άνδρες και στη συνέχεια ήρθαν και οι γυναίκες (σε όσους έχουν υπηκοότητα χωρών της Ε.Ε. δεν υπάρχουν μεγάλες διαφορές ανάμεσα σε γυναίκες και άνδρες).

Οι κατανομές κατά ηλικία των ανδρών και γυναικών που έχουν ελληνική και ελληνική και άλλη υπηκοότητα δίνονται ανάγλυφα στα Διαγράμματα 6.2 και 6.3 και εκείνων που έχουν αλβανική υπηκοότητα και υπηκοότητα άλλων χωρών στα Διαγράμματα 6.4 και 6.5.

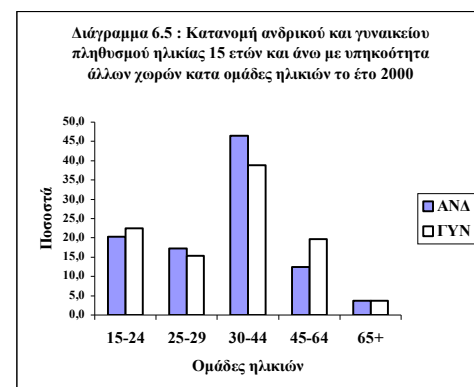
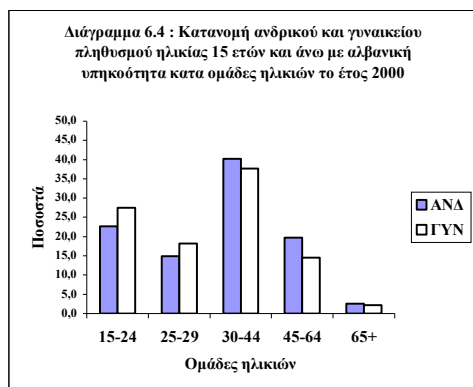
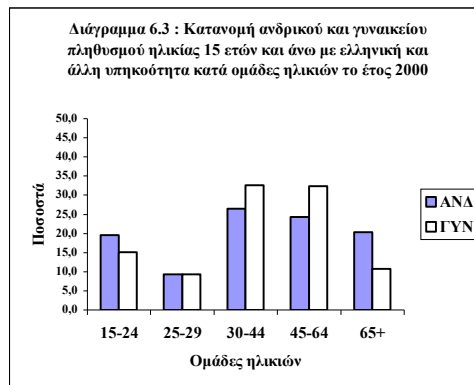
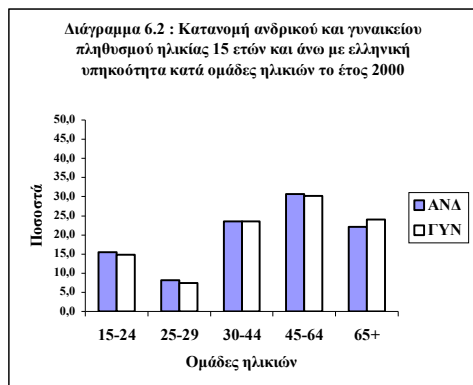

Όπως φαίνεται από τα Διαγράμματα 6.2-6.5 - παρά τις διαφορές σε ορισμένες ομάδες ηλικιών (π.χ. στις ομάδες ηλικιών 45-64 ετών και 65 ετών και άνω) - υπάρχει αρκετή ομοιότητα στις κατανομές του πληθυσμού με ελληνική και με ελληνική και άλλη υπηκοότητα (βλέπε Διαγράμματα 6.2 και 6.3) από τη μια μεριά, και στις κατανομές του πληθυσμού με αλβανική υπηκοότητα και με υπηκοότητα άλλων χωρών (βλέπε Διαγράμματα 6.4 και 6.5) από την άλλη.

Από το τελευταίο τμήμα του Πίνακα 6.3 φαίνεται ότι με εξαίρεση την ομάδα ηλικιών 25-29 σ' αυτούς που έχουν ελληνική υπηκοότητα, 65 ετών και άνω σ' αυτούς που έχουν ελληνική και άλλη υπηκοότητα, και 30 ετών και άνω σ' αυτούς που έχουν αλβανική υπηκοότητα οι γυναίκες είναι περισσότερες από τους άνδρες. Από το ίδιο τμήμα του Πίνακα 6.3 φαίνεται ότι το μεγαλύτερο ποσοστό που οι γυναίκες αντιπροσωπεύουν στο σύνολο του πληθυσμού παρουσιάζεται στην ομάδα ηλικιών :

- 15-24 και 45-64 ετών σ' αυτούς που έχουν υπηκοότητα άλλων χωρών.
- 25-29 ετών σ' αυτούς που έχουν ελληνική και άλλη υπηκοότητα, και
- 30-44 ετών και 65 ετών και άνω σ' αυτούς που έχουν υπηκοότητα χωρών της Ε.Ε.

#### IV. ΤΟ ΕΡΓΑΤΙΚΟ ΔΥΝΑΜΙΚΟ ΚΑΤΑ ΥΠΗΚΟΟΤΗΤΑ ΚΑΙ ΟΜΑΔΕΣ ΗΛΙΚΙΩΝ

Στον Πίνακα 6.4 δίνουμε το εργατικό δυναμικό ηλικίας 15 ετών και άνω σε χιλιάδες το έτος 2000 κατά φύλο, ηλικία και υπηκοότητα. Στο δεύτερο τμήμα του Πίνακα δίνεται η κατά προσέγγιση μέση ηλικία του εργατικού δυναμικού και στο τρίτο τμήμα το ποσοστό που οι γυναίκες αντιπροσωπεύουν στο σύνολο του.

**ΠΙΝΑΚΑΣ 6.4**  
Εργατικό δυναμικό ηλικίας 15 ετών και άνω σε χιλιάδες το έτος 2000 κατά φύλο, ηλικία και υπηκοότητα

ΟΜΑΔΕΣ ΗΛΙΚΙΩΝ	ΥΠΗΚΟΟΤΗΤΑ					
	ΕΛΛΗΝΙΚΗ	ΕΛΛ.& ΑΛΛΗ	ΑΛΒΑΝΙΚΗ	ΧΩΡΩΝ Ε.Ε.	ΑΛΛΩΝ ΧΩΡΩΝ	ΣΥΝΟΛΟ
<b>ΣΥΝΟΛΟ</b>						
15-24	492,6	2,5	18,3		6,5	519,9
25-29	554,4	3,3	15,8	1,1	11,2	585,8
30-44	1.642,7	10,0	42,1	4,6	30,8	1730,2
45-64	1.456,8	5,3	17,5	2,4	12,3	1494,3
65+	106,9		0,2			107,1
<b>ΣΥΝΟΛΟ</b>	<b>4.253,4</b>	<b>21,1</b>	<b>94,0</b>	<b>8,2</b>	<b>60,8</b>	<b>4.437,4</b>
<b>ΑΝΔΡΕΣ</b>						
15-24	256,4	1,2	11,8		4,4	273,8
25-29	313,2	1,5	9,9	0,7	6,3	331,5
30-44	939,3	4,9	27,0	1,0	17,6	989,7
45-64	957,3	2,8	12,2	1,3	4,4	978,0
65+	77,4		0,2			77,6
<b>ΣΥΝΟΛΟ</b>	<b>2.543,6</b>	<b>10,3</b>	<b>61,0</b>	<b>3,0</b>	<b>32,7</b>	<b>2.650,6</b>
<b>ΓΥΝΑΙΚΕΣ</b>						
15-24	236,2	1,3	6,5	0,0	2,0	246,1
25-29	241,2	1,8	5,9	0,5	5,0	254,4
30-44	703,4	5,0	15,2	3,6	13,3	740,5
45-64	499,5	2,6	5,3	1,0	7,9	516,3
65+	29,5					29,5
<b>ΣΥΝΟΛΟ</b>	<b>1.709,8</b>	<b>10,7</b>	<b>33,0</b>	<b>5,1</b>	<b>28,1</b>	<b>1.786,7</b>
<b>ΜΕΣΗ ΗΛΙΚΙΑ</b>						
<b>ΣΥΝΟΛΟ</b>	<b>40,6</b>	<b>37,8</b>	<b>35,2</b>	<b>40,7</b>	<b>36,8</b>	<b>40,4</b>
<b>ΑΝΔΡΕΣ</b>	<b>41,7</b>	<b>38,3</b>	<b>35,6</b>	<b>42,5</b>	<b>35,1</b>	<b>41,5</b>
<b>ΓΥΝΑΙΚΕΣ</b>	<b>38,9</b>	<b>37,3</b>	<b>34,6</b>	<b>39,6</b>	<b>38,9</b>	<b>38,9</b>
<b>ΓΥΝΑΙΚΕΣ ΩΣ % ΤΟΥ ΣΥΝΟΛΟΥ</b>						
15-24	48,0	53,1	35,6		31,2	47,3
25-29	43,5	54,6	37,5	40,2	44,2	43,4
30-44	42,8	50,7	36,0	78,0	43,0	42,8
45-64	34,3	48,1	30,4	43,5	64,1	34,5
65+	27,6					27,6
<b>ΣΥΝΟΛΟ</b>	<b>40,2</b>	<b>50,9</b>	<b>35,1</b>	<b>62,7</b>	<b>46,2</b>	<b>40,3</b>

Από τον Πίνακα 6.4 φαίνεται ότι υπάρχουν διαφορές στην κατά ηλικία κατανομή του εργατικού δυναμικού (ανδρών και γυναικών μαζί) ανάλογα με την υπηκοότητα. Όπως φαίνεται από την πρώτη γραμμή του δεύτερου τμήματος του Πίνακα 6.4 η μέση ηλικία του εργατικού δυναμικού είναι μικρότερη από εκείνη του πληθυσμού σε όσους έχουν ελληνική και ελληνική και άλλη υπηκοότητα και υπηκοότητα χωρών της Ε.Ε. ενώ το αντίθετο συμβαίνει σε εκείνους που έχουν αλβανική υπηκοότητα και υπηκοότητα

άλλων χωρών (με εξαίρεση τους άνδρες) και οι διαφορές ανάμεσα στις υπηκοότητες είναι μικρότερες απ' ό,τι οι αντίστοιχες διαφορές στον πληθυσμό. Όπως στον πληθυσμό έτσι και στο εργατικό δυναμικό αυτοί που έχουν αλβανική υπηκοότητα έχουν τη μικρότερη μέση ηλικία (και πάλι με εξαίρεση τους άνδρες) και ακολουθούν εκείνοι με υπηκοότητα άλλων χωρών. Η διαφορά, όμως, της μέσης ηλικίας τους είναι 4-5 έτη από τη μέση ηλικία εκείνων που έχουν ελληνική υπηκοότητα ενώ στην περίπτωση του πληθυσμού, η διαφορά είναι πάνω από 10 έτη. Η μικρότερη αυτή διαφορά οφείλεται στο γεγονός ότι πολλοί Έλληνες και (περισσότερο) Ελληνίδες συνταξιοδοτούνται πρόωρα και ελάχιστοι είναι εκείνοι που εργάζονται μετά το 65<sup>ο</sup> έτος της ηλικίας τους. Οι μικρότερες αυτές διαφορές στην κατά ηλικία κατανομή του εργατικού δυναμικού σε σύγκριση με τις αντίστοιχες διαφορές του πληθυσμού φαίνονται ανάγλυφα στο Διάγραμμα 6.6.

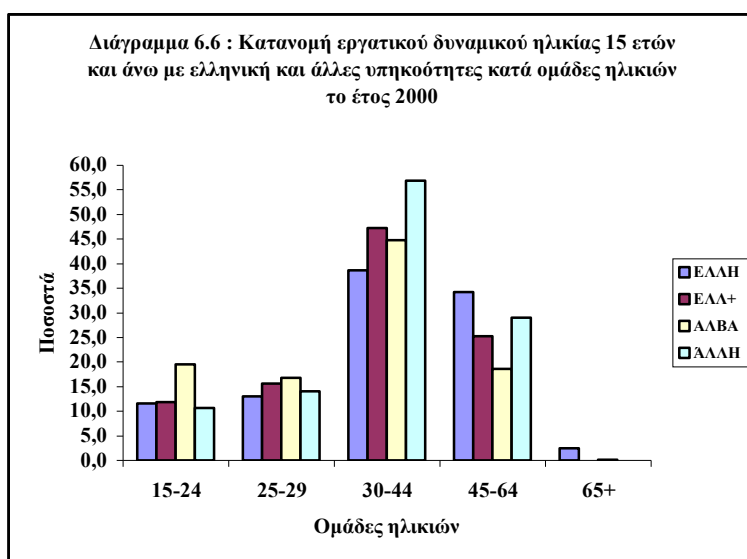

Από το δεύτερο και τρίτο τμήμα του Πίνακα 6.4 φαίνεται ότι υπάρχουν σημαντικές διαφορές στην κατά ομάδες ηλικιών κατανομή του ανδρικού και του γυναικείου εργατικού δυναμικού στις διάφορες υπηκοότητες. Όπως φαίνεται από τη δεύτερη και τρίτη γραμμή του τρίτου τμήματος του Πίνακα 6.4, τα όσα προαναφέρθηκαν για τις διαφορές στη μέση ηλικία ανάμεσα στους άνδρες και γυναίκες μαζί που έχουν ξένη και σε εκείνους που έχουν ελληνική υπηκοότητα ισχύουν και για τους άνδρες και γυναίκες χωριστά. Σε αντίθεση, όμως, με τον πληθυσμό η μέση ηλικία των γυναικών στο εργατικό δυναμικό είναι μικρότερη από εκείνη των ανδρών με εξαίρεση εκείνων που έχουν υπηκοότητα άλλων χωρών.

Οι κατανομές κατά ηλικία των ανδρών και γυναικών που έχουν ελληνική και ελληνική και άλλη υπηκοότητα δίνονται ανάγλυφα στα Διαγράμματα 6.7 και 6.8 και για εκείνους που έχουν αλβανική υπηκοότητα και υπηκοότητα άλλων χωρών στα Διαγράμματα 6.9 και 6.10.

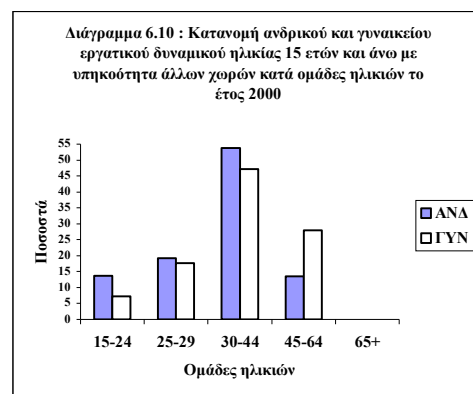
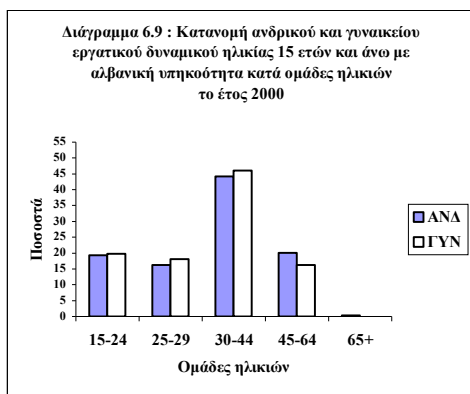
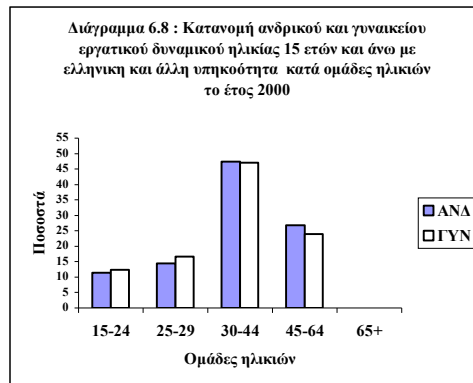
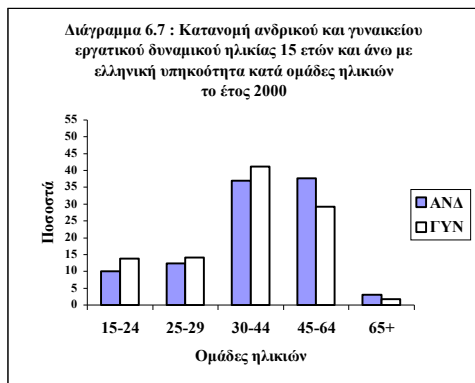

Όπως φαίνεται από τα Διαγράμματα 6.7-6.10 υπάρχουν αρκετές διαφορές στις κατά ηλικία κατανομές του εργατικού δυναμικού στις διάφορες υπηκοότητες (π.χ. στις ομάδες ηλικιών 45-64 ετών και 65 ετών και άνω).

Από το τελευταίο τμήμα του Πίνακα 6.4 φαίνεται ότι με εξαίρεση την ομάδα ηλικιών 45-64 ετών σ' αυτούς που έχουν υπηκοότητα άλλων χωρών, 30-44 ετών σ' αυτούς που έχουν υπηκοότητα χωρών της Ε.Ε. και τις ομάδες ηλικιών 15-24, 25-29 και 30-44 ετών αυτούς που έχουν ελληνική και άλλη υπηκοότητα οι άνδρες είναι περισσότεροι από τις γυναίκες.

Από το ίδιο (τελευταίο) τμήμα του Πίνακα 6.4 φαίνεται ότι το μεγαλύτερο ποσοστό που οι γυναίκες αντιπροσωπεύουν στο σύνολο του εργατικού δυναμικού παρουσιάζεται στην ομάδα ηλικιών :

- 15-24 και 25-29 ετών σ' αυτούς που έχουν ελληνική και άλλη υπηκοότητα.
- 30-44 ετών σ' αυτούς που έχουν υπηκοότητα χωρών της Ε.Ε., και
- 45-64 ετών σ' αυτούς που έχουν υπηκοότητα άλλων χωρών.

## V. ΤΑ ΠΟΣΟΣΤΑ ΣΥΜΜΕΤΟΧΗΣ ΚΑΤΑ ΥΠΗΚΟΟΤΗΤΑ ΚΑΙ ΟΜΑΔΕΣ ΗΛΙΚΙΩΝ

Στον Πίνακα 6.5 δίνουμε τα ποσοστά συμμετοχής ανδρών και γυναικών ηλικίας 15 ετών και άνω μαζί και χωριστά κατά υπηκοότητα και ομάδες ηλικιών το έτος 2000. Τα ποσοστά συμμετοχής προκύπτουν από τη διαίρεση των στοιχείων του Πίνακα 6.4 δια των αντίστοιχων στοιχείων του Πίνακα 6.3 και τον πολλαπλασιασμό του πηλίκου επί 100.

Στο τελευταίο τμήμα του Πίνακα 6.5 δίνεται η σχέση των ποσοστών συμμετοχής των γυναικών προς τα ποσοστά συμμετοχής των ανδρών. Η σχέση αυτή προκύπτει από τη διαίρεση των ποσοστών του τρίτου τμήματος με τα ποσοστά του δεύτερου τμήματος του Πίνακα 6.5.

**ΠΙΝΑΚΑΣ 6.5**  
Ποσοστά συμμετοχής ανδρών και γυναικών ηλικίας 15 ετών και άνω το έτος 2000 κατά ηλικία και υπηκοότητα

ΟΜΑΔΕΣ ΗΛΙΚΙΩΝ	ΥΠΗΚΟΟΤΗΤΑ					
	ΕΛΛΗΝΙΚΗ	ΕΛΛ.& ΑΛΛΗ	ΑΛΒΑΝΙΚΗ	ΧΩΡΩΝ Ε.Ε.	ΆΛΛΩΝ ΧΩΡΩΝ	ΣΥΝΟΛΟ
<b>ΣΥΝΟΛΟ</b>						
15-24	37,8	31,3	57,4		33,5	38,1
25-29	83,0	74,6	75,0	81,9	77,3	82,6
30-44	81,2	70,6	84,4	66,3	81,3	81,2
45-64	55,7	39,2	79,7	48,5	82,5	55,9
65+	5,4		5,8			5,4
<b>ΣΥΝΟΛΟ</b>	<b>49,5</b>	<b>44,7</b>	<b>73,5</b>	<b>49,8</b>	<b>67,6</b>	<b>50,0</b>
<b>ΑΝΔΡΕΣ</b>						
15-24	40,1	29,7	77,2		56,2	41,0
25-29	93,0	78,8	98,3	100,0	93,1	93,0
30-44	96,8	92,0	99,4	75,2	97,0	96,8
45-64	75,5	56,4	92,1	70,0	90,7	75,6
65+	8,5		10,3			8,4
<b>ΣΥΝΟΛΟ</b>	<b>61,6</b>	<b>51,2</b>	<b>90,5</b>	<b>59,2</b>	<b>83,7</b>	<b>62,2</b>
<b>ΓΥΝΑΙΚΕΣ</b>						
15-24	35,6	32,8	39,3		17,7	35,4
25-29	72,9	71,4	53,8	64,5	63,6	72,1
30-44	66,9	57,6	66,6	64,2	67,0	66,8
45-64	37,0	29,5	60,9	34,6	78,5	37,4
65+	2,7					2,7
<b>ΣΥΝΟΛΟ</b>	<b>38,3</b>	<b>39,9</b>	<b>54,5</b>	<b>45,5</b>	<b>55,2</b>	<b>38,7</b>
<b>ΣΧΕΣΗ ΠΟΣΟΣΤΩΝ ΣΥΜΜΕΤΟΧΗΣ ΓΥΝΑΙΚΩΝ ΠΡΟΣ ΠΟΣΟΣΤΑ ΣΥΜΜΕΤΟΧΗΣ ΑΝΔΡΩΝ</b>						
15-24	0,89	1,11	0,51		0,31	92,7
25-29	0,78	0,91	0,55	0,64	0,68	87,3
30-44	0,69	0,63	0,67	0,85	0,69	82,3
45-64	0,49	0,52	0,66	0,49	0,87	67,0
65+	0,32					51,0
<b>ΣΥΝΟΛΟ</b>	<b>0,62</b>	<b>0,78</b>	<b>0,60</b>	<b>0,77</b>	<b>0,66</b>	<b>77,4</b>

Από το πρώτο τμήμα του Πίνακα 6.5 φαίνεται ότι τα ποσοστά συμμετοχής ανδρών και γυναικών μαζί παρουσιάζουν πολύ μεγάλες διαφορές ανάμεσα στις ομάδες ηλικιών όλων των υπηκοοτήτων. Οι διαφορές αυτές φαίνονται παραστατικά στο Διάγραμμα 6.11.

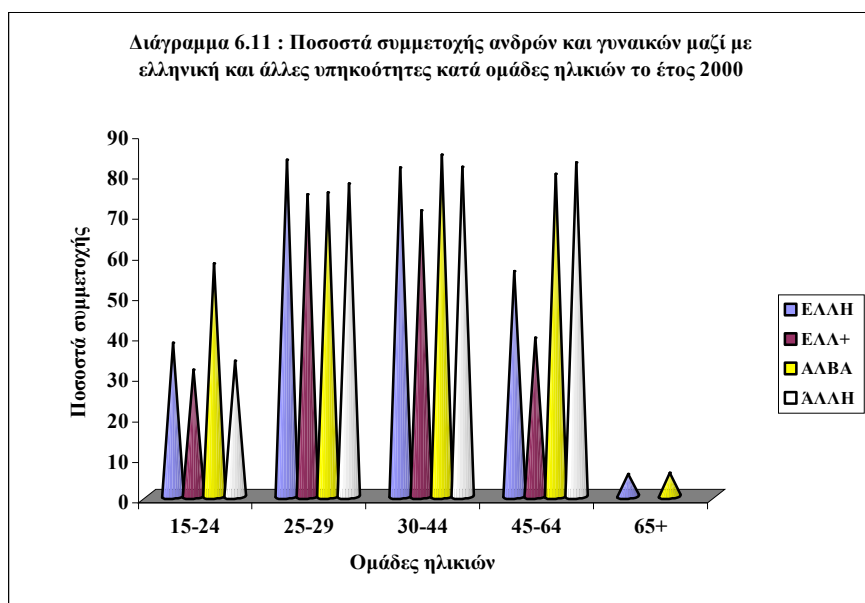

Από το Διάγραμμα 6.11 φαίνεται ότι μεγάλες διαφορές στα ποσοστά συμμετοχής ανδρών και γυναικών μαζί των διαφόρων υπηκοοτήτων υπάρχουν στις ομάδες ηλικιών 15-24, 45-64 ετών και 65 ετών και άνω. Τα μεγαλύτερα ποσοστά συμμετοχής παρουσιάζονται στην ομάδα ηλικιών :

- 15-24, 30-44 ετών και 65 ετών και άνω σ' αυτούς που έχουν αλβανική υπηκοότητα..
- 25-29 σ' αυτούς που έχουν ελληνική υπηκοότητα ,και
- 45-64 ετών σ' αυτούς που έχουν υπηκοότητα άλλων χωρών

Από τον Πίνακα 6.5 φαίνεται ότι υπάρχουν επίσης μεγάλες διαφορές στα ποσοστά συμμετοχής ανδρών και γυναικών. Οι διαφορές δίνονται παραστατικά για εκείνους που έχουν ελληνική και ελληνική και άλλη υπηκοότητα στα Διαγράμματα 6.12 και 6.13 και για εκείνους που έχουν αλβανική υπηκοότητα και υπηκοότητα άλλων χωρών στα Διαγράμματα 6.14 και 6.15.

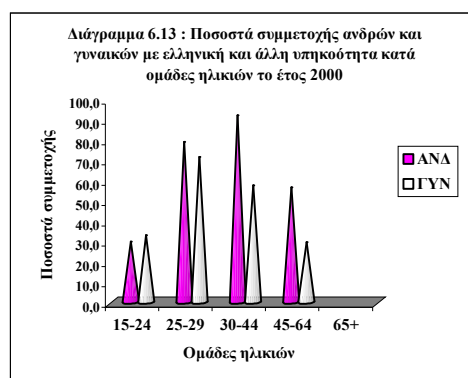
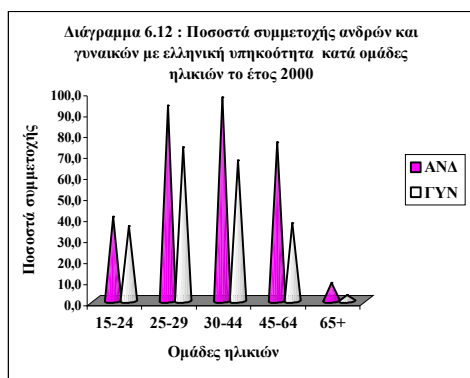

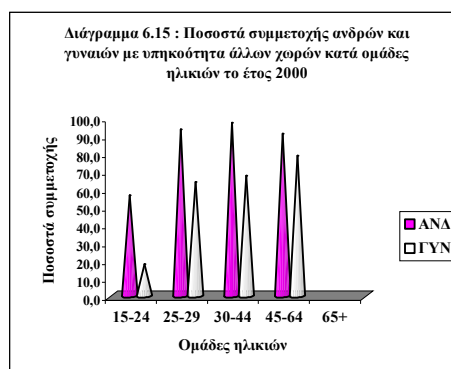
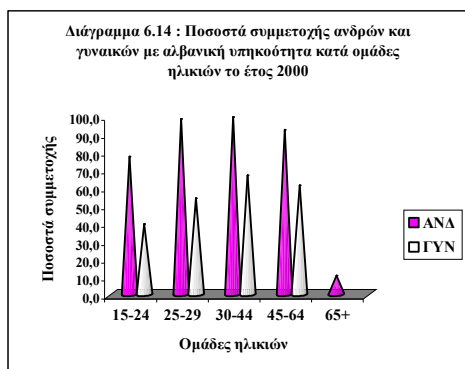

Όπως φαίνεται από τα Διαγράμματα 6.12-6.15 υπάρχουν διαφορές στα ποσοστά συμμετοχής ανδρών και γυναικών όλων των υπηκοοτήτων. Η σημαντικότερη διαφορά ανάμεσα στα ποσοστά συμμετοχής ανδρών και γυναικών με :

- Ελληνική και ελληνική και άλλη υπηκοότητα εντοπίζεται στην ομάδα ηλικιών 45-64 ετών και 65 ετών , και
- Αλβανική και υπηκοότητα άλλων χωρών εντοπίζεται στην ομάδα ηλικιών 15-24 ετών και 65 ετών και άνω.

Τα μεγαλύτερα ποσοστά συμμετοχής παρουσιάζονται σε όλες τις υπηκοότητες στην ομάδα ηλικιών 30-44 ετών στους άνδρες και 25-29 ετών στις γυναίκες, με εξαίρεση τις γυναίκες με αλβανική υπηκοότητα και υπηκοότητα άλλων χωρών, στις οποίες το μεγαλύτερο ποσοστό συμμετοχής παρουσιάζεται στις ομάδες ηλικιών 30-44 και 45-64 ετών, αντίστοιχα.

Από το τελευταίο τμήμα του Πίνακα 6.5 φαίνεται ότι, με εξαίρεση την ομάδα ηλικιών 15-24 σε εκείνους που έχουν ελληνική και άλλη υπηκοότητα, τα ποσοστά συμμετοχής των γυναικών είναι μικρότερα από τα αντίστοιχα των ανδρών. Τα ποσοστά των γυναικών πλησιάζουν περισσότερο εκείνα των ανδρών στις γυναίκες με :

- Ελληνική υπηκοότητα στην ομάδα ηλικιών 15-24 ετών.
- Αλβανική υπηκοότητα και υπηκοότητα των χωρών της Ε.Ε. στην ομάδα ηλικιών 30-44 ετών, και
- Υπηκοότητα άλλων χωρών στην ομάδα ηλικιών 45-64 ετών.

## VI. ΟΙ ΑΝΕΡΓΟΙ ΚΑΤΑ ΥΠΗΚΟΟΤΗΤΑ ΚΑΙ ΟΜΑΔΕΣ ΗΛΙΚΙΩΝ

Στον Πίνακα 6.6 δίνουμε τους ανέργους ηλικίας 15 ετών και άνω σε χιλιάδες το έτος 2000 κατά φύλο, ηλικία και υπηκοότητα. Στο δεύτερο τμήμα του Πίνακα δίνεται η κατά προσέγγιση μέση ηλικία των ανέργων και στο τρίτο τμήμα το ποσοστό που οι γυναίκες αντιπροσωπεύουν στο σύνολο τους.



**ΠΙΝΑΚΑΣ 6.6**  
**Άνεργοι ηλικίας 15 ετών και άνω σε χιλιάδες το έτος 2000 κατά φύλο, ηλικία και υπηκοότητα**

ΟΜΑΔΕΣ ΗΛΙΚΙΩΝ	ΥΠΗΚΟΟΤΗΤΑ					ΣΥΝΟΛΟ
	ΕΛΛΗΝΙΚΗ	ΕΛΛ.& ΑΛΛΗ	ΑΛΒΑΝΙΚΗ	ΧΩΡΩΝ Ε.Ε.	ΑΛΛΩΝ ΧΩΡΩΝ	
<b>ΣΥΝΟΛΟ</b>						
15-24	148,1	0,7	3,4		1,2	153,4
25-29	99,3	0,5	2,3	0,3	2,0	104,4
30-44	148,8	2,3	4,1	0,5	2,7	158,4
45-64	71,3	0,1	1,7	0,5	0,1	73,7
65+	1,2					1,2
<b>ΣΥΝΟΛΟ</b>	<b>468,7</b>	<b>3,6</b>	<b>11,4</b>	<b>1,3</b>	<b>6,1</b>	<b>491,1</b>
<b>ΑΝΔΡΕΣ</b>						
15-24	58,8	0,2	0,9		0,7	60,6
25-29	39,9	0,1	0,8		0,2	41,1
30-44	50,4	0,8	1,1		1,7	54,0
45-64	34,9	0,1	1,3	0,3	0,1	36,8
65+	0,9					0,9
<b>ΣΥΝΟΛΟ</b>	<b>185,0</b>	<b>1,2</b>	<b>4,1</b>	<b>0,3</b>	<b>2,8</b>	<b>193,4</b>
<b>ΓΥΝΑΙΚΕΣ</b>						
15-24	89,2	0,5	2,5	0,0	0,5	92,8
25-29	59,4	0,4	1,5	0,3	1,8	63,4
30-44	98,4	1,5	3,0	0,5	1,0	104,4
45-64	36,4	0,0	0,4	0,2	0,0	37,0
65+	0,3					0,3
<b>ΣΥΝΟΛΟ</b>	<b>283,7</b>	<b>2,4</b>	<b>7,4</b>	<b>1,0</b>	<b>3,3</b>	<b>297,8</b>
<b>ΜΕΣΗ ΗΛΙΚΙΑ</b>						
<b>ΣΥΝΟΛΟ</b>	<b>32,1</b>	<b>32,8</b>	<b>32,5</b>	<b>41,3</b>	<b>30,4</b>	<b>32,1</b>
<b>ΑΝΔΡΕΣ</b>	<b>32,7</b>	<b>35,3</b>	<b>36,7</b>	<b>54,5</b>	<b>32,3</b>	<b>32,9</b>
<b>ΓΥΝΑΙΚΕΣ</b>	<b>31,7</b>	<b>31,5</b>	<b>30,2</b>	<b>36,6</b>	<b>28,9</b>	<b>31,6</b>
<b>ΓΥΝΑΙΚΕΣ ΩΣ % ΤΟΥ ΣΥΝΟΛΟΥ</b>						
15-24	60,3	75,2	73,5		41,0	60,5
25-29	59,8	80,5	63,9	100,0	89,4	60,7
30-44	66,1	64,6	73,5	100,0	37,5	65,9
45-64	51,0		25,2	33,3	0,0	50,1
65+	26,7					26,7
<b>ΣΥΝΟΛΟ</b>	<b>60,5</b>	<b>66,8</b>	<b>64,3</b>	<b>73,7</b>	<b>54,6</b>	<b>60,6</b>

Από τον Πίνακα 6.6 φαίνεται ότι υπάρχουν διαφορές στην κατά ηλικία κατανομή ανέργων (ανδρών και γυναικών μαζί) ανάλογα με την υπηκοότητα. Όπως φαίνεται από την πρώτη γραμμή του δεύτερου τμήματος του Πίνακα 6.4 η μέση ηλικία των ανέργων είναι μικρότερη από εκείνη του εργατικού δυναμικού με εξαίρεση τους άνδρες με αλβανική υπηκοότητα και υπηκοότητα χωρών της Ε.Ε. και οι διαφορές στη μέση ηλικία των ανέργων (με εξαίρεση των ολιγάριθμων ανέργων με υπηκοότητα χωρών της Ε.Ε.) είναι μικρότερες απ' ό,τι οι αντίστοιχες διαφορές στο εργατικό δυναμικό. Η διαφορά, της μέσης ηλικίας αυτών που έχουν ξένη υπηκοότητα (με την εξαίρεση που προαναφέρθηκε) είναι μικρότερη των 2 ετών από τη μέση ηλικία εκείνων που έχουν ελληνική υπηκοότητα ενώ στην περίπτωση του εργατικού δυναμικού, η διαφορά είναι υπερδιπλάσια. Τη μικρότερη μέση ηλικία έχουν οι άνεργοι με υπηκοότητα άλλων χωρών και ακολουθούν εκείνοι που έχουν ελληνική υπηκοότητα στο σύνολο και στους άνδρες και εκείνες που έχουν αλβανική υπηκοότητα στις γυναίκες. Παρ' όλο, όμως, ότι δεν

υπάρχουν μεγάλες διαφορές στη μέση ηλικία, υπάρχουν σημαντικές διαφορές στην κατά ηλικία κατανομή των άνεργων ανδρών και γυναικών μαζί κατά υπηκοότητα. Οι διαφορές αυτές φαίνονται ανάγλυφα στο Διάγραμμα 6.16.

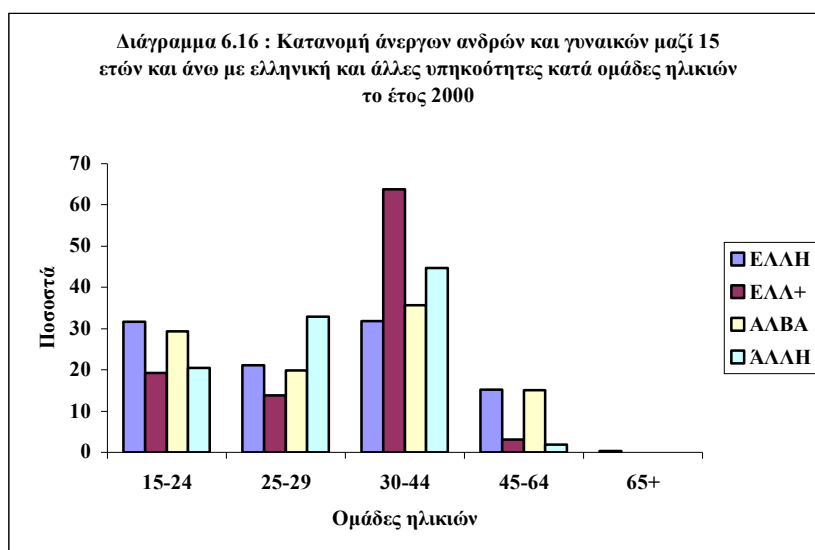

Από το δεύτερο και τρίτο τμήμα του Πίνακα 6.6 φαίνεται ότι υπάρχουν σημαντικές διαφορές στην κατά ομάδες ηλικιών κατανομή άνεργων ανδρών και γυναικών στις διάφορες υπηκοότητες. Όπως φαίνεται από τη δεύτερη και τρίτη γραμμή του δεύτερου τμήματος του Πίνακα 6.6 όσα προαναφέρθηκαν για τις διαφορές στη μέση ηλικία ανάμεσα στους άνδρες και γυναίκες μαζί που έχουν ξένη και σε εκείνους που έχουν ελληνική υπηκοότητα ισχύουν περισσότερο στις γυναίκες απ' ό,τι στους άνδρες χωριστά. Σε όλες τις υπηκοότητες η μέση ηλικία των γυναικών είναι μικρότερη από εκείνη των ανδρών.

Οι κατανομές κατά ηλικία των άνεργων ανδρών και γυναικών που έχουν ελληνική και ελληνική και άλλη υπηκοότητα δίνονται ανάγλυφα στα Διαγράμματα 6.17 και 6.18 και εκείνων με αλβανική υπηκοότητα και υπηκοότητα άλλων χωρών στα Διαγράμματα 6.19 και 6.20.

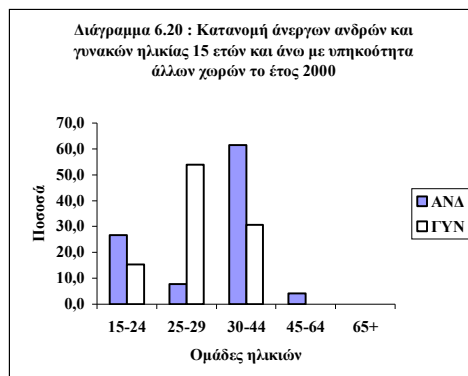
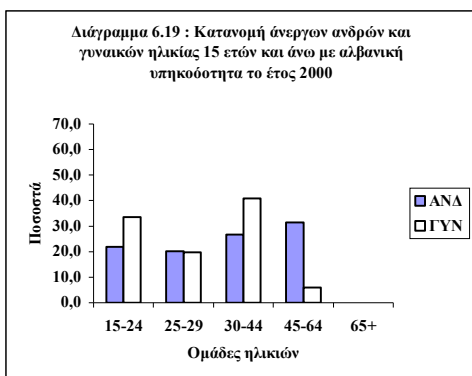
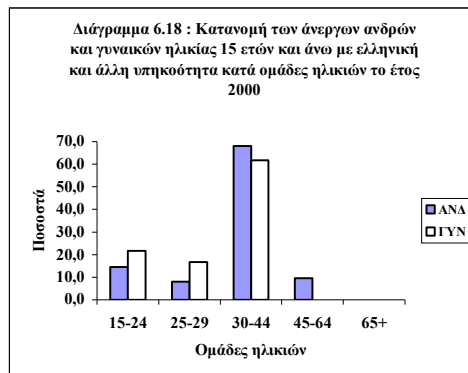
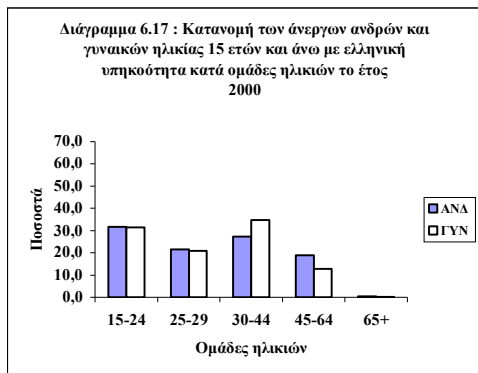

Όπως φαίνεται από τα Διαγράμματα 6.17-6.20 υπάρχουν μεγάλες διαφορές στην κατά ηλικία κατανομή των ανέργων με διάφορες υπηκοότητες.

Από το τελευταίο τμήμα του Πίνακα 6.6 φαίνεται ότι με εξαίρεση την ομάδα ηλικιών 65 ετών και άνω σ' αυτούς που έχουν ελληνική υπηκοότητα και 45-64 ετών σ' αυτούς που έχουν αλβανική υπηκοότητα και υπηκοότητα χωρών της Ε.Ε. και άλλων χωρών, οι άνεργες γυναίκες είναι περισσότερες από τους άνεργους άνδρες.

Από το ίδιο (τελευταίο) τμήμα του Πίνακα 6.6 φαίνεται ότι το μεγαλύτερο ποσοστό που οι γυναίκες αντιπροσωπεύουν στο σύνολο των ανέργων παρουσιάζεται στην ομάδα ηλικιών :

- 15-24 ετών σ' αυτούς που έχουν ελληνική και άλλη υπηκοότητα.
- 25-29 και 30-44 ετών σ' αυτούς που έχουν υπηκοότητα χωρών της Ε.Ε., και,
- 45-64 ετών σ' αυτούς που έχουν ελληνική υπηκοότητα

## VII. ΤΑ ΠΟΣΟΣΤΑ ΑΝΕΡΓΙΑΣ ΚΑΤΑ ΥΠΗΚΟΟΤΗΤΑ ΚΑΙ ΗΛΙΚΙΑ

Στον Πίνακα 6.7 δίνουμε τα ποσοστά ανεργίας ανδρών και γυναικών ηλικίας 15 ετών και άνω μαζί και χωριστά το έτος 2000 κατά φύλο, ηλικία και υπηκοότητα. Τα ποσοστά ανεργίας προκύπτουν από τη διαίρεση των στοιχείων του Πίνακα 6.6 δια των

αντίστοιχων στοιχείων του Πίνακα 6.4 και τον πολλαπλασιασμό του πηλίκου επί 100. Στο τελευταίο τμήμα του Πίνακα 6.7 δίνεται η σχέση των ποσοστών ανεργίας των γυναικών προς τα ποσοστά ανεργίας των ανδρών. Η σχέση αυτή προκύπτει από τη διαίρεση των ποσοστών του τρίτου τμήματος δια των ποσοστών του δεύτερου τμήματος του Πίνακα 6.7.

**ΠΙΝΑΚΑΣ 6.7**  
**Ποσοστά ανεργίας ανδρών και γυναικών ηλικίας 15 ετών και άνω το έτος 2000**  
**κατά φύλο, ηλικία και υπηκοότητα**

ΟΜΑΔΕΣ ΗΛΙΚΙΩΝ	ΥΠΗΚΟΟΤΗΤΑ					
	ΕΛΛΗΝΙΚΗ	ΕΛΛ.& ΑΛΛΗ	ΑΛΒΑΝΙΚΗ	ΧΩΡΩΝ Ε.Ε.	ΑΛΛΩΝ ΧΩΡΩΝ	ΣΥΝΟΛΟ
<b>ΣΥΝΟΛΟ</b>						
15-24	30,1	28,1	18,4		19,3	29,5
25-29	17,9	15,3	14,4	30,4	17,9	17,8
30-44	9,1	23,3	9,7	9,8	8,8	9,2
45-64	4,9	2,1	9,8	22,0	0,9	4,9
65+	1,1		0,0			1,1
<b>ΣΥΝΟΛΟ</b>	<b>11,0</b>	<b>17,3</b>	<b>12,2</b>	<b>16,2</b>	<b>10,0</b>	<b>11,1</b>
<b>ΑΝΔΡΕΣ</b>						
15-24	22,9	14,8	7,6		16,5	22,1
25-29	12,7	6,6	8,3		3,4	12,4
30-44	5,4	16,7	4,0		9,7	5,5
45-64	3,6	4,1	10,5	25,9	2,6	3,8
65+	1,2					1,2
<b>ΣΥΝΟΛΟ</b>	<b>7,3</b>	<b>11,7</b>	<b>6,7</b>	<b>11,4</b>	<b>8,4</b>	<b>7,3</b>
<b>ΓΥΝΑΙΚΕΣ</b>						
15-24	37,8	39,8	37,9		25,4	37,7
25-29	24,6	22,5	24,5	75,5	36,1	24,9
30-44	14,0	29,7	19,8	12,5	7,7	14,1
45-64	7,3		8,1	16,8	0,0	7,2
65+	1,1					1,1
<b>ΣΥΝΟΛΟ</b>	<b>16,6</b>	<b>22,7</b>	<b>22,3</b>	<b>19,1</b>	<b>11,8</b>	<b>16,7</b>
<b>ΣΧΕΣΗ ΠΟΣΟΣΤΩΝ ΑΝΕΡΓΙΑΣ ΓΥΝΑΙΚΩΝ ΠΡΟΣ ΠΟΣΟΣΤΑ ΑΝΕΡΓΙΑΣ ΑΝΔΡΩΝ</b>						
15-24	1,65	2,69	5,01		1,54	1,3
25-29	1,93	3,43	2,95		10,61	1,40
30-44	2,61	1,78	4,92		0,80	1,54
45-64	2,00		0,77	0,65		1,45
65+	0,96					0,97
<b>ΣΥΝΟΛΟ</b>	<b>2,28</b>	<b>1,94</b>	<b>3,34</b>	<b>1,67</b>	<b>1,40</b>	<b>1,51</b>

Από το πρώτο τμήμα του Πίνακα 6.7 φαίνεται ότι τα ποσοστά ανεργίας ανδρών και γυναικών μαζί παρουσιάζουν πολύ μεγάλες διαφορές ανάμεσα στις ομάδες ηλικιών όλων των υπηκοοτήτων. Οι διαφορές αυτές φαίνονται παραστατικά στο Διάγραμμα 6.21.

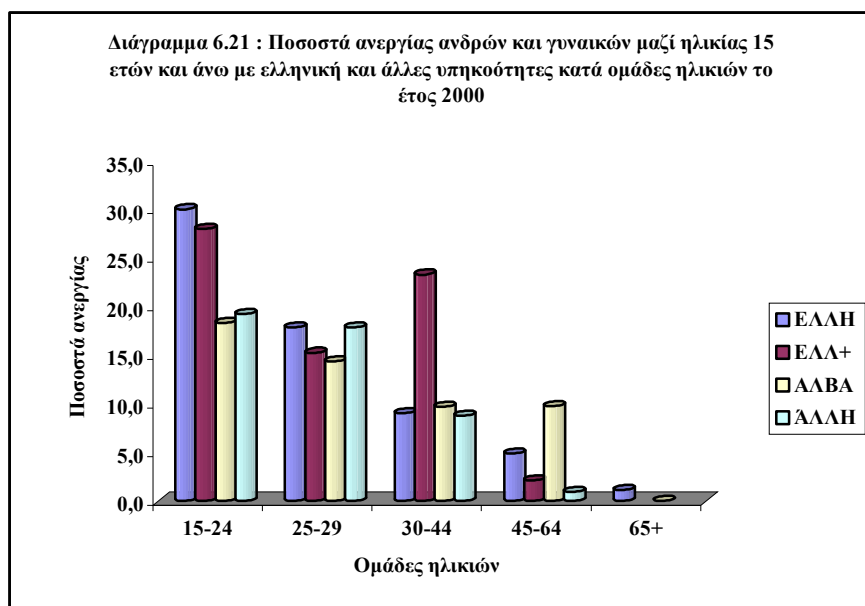

Από το Διάγραμμα 6.11 φαίνεται ότι μεγάλες διαφορές στα ποσοστά ανεργίας των διαφόρων υπηκοοτήτων υπάρχουν σε όλες τις ομάδες ηλικιών με εξαίρεση την ομάδα ηλικιών 25-29 ετών. Τα μεγαλύτερα ποσοστά παρουσιάζονται στην ομάδα ηλικιών :

- 15-24 ετών και 65 ετών και άνω σ' αυτούς που έχουν ελληνική υπηκοότητα.
- 25-29 σ' αυτούς που έχουν ελληνική υπηκοότητα και υπηκοότητα άλλων χωρών.
- 30-44 ετών σ' αυτούς που έχουν ελληνική και άλλη υπηκοότητα, και
- 45-64 ετών σ' αυτούς που έχουν αλβανική υπηκοότητα.

Από το δεύτερο και τρίτο τμήμα του Πίνακα 6.7 φαίνεται ότι υπάρχουν μεγάλες διαφορές στα ποσοστά ανεργίας ανδρών και γυναικών. Οι διαφορές δίνονται παραστατικά για τους άνδρες και τις γυναίκες με ελληνική και ελληνική και άλλη υπηκοότητα στα Διαγράμματα 6.22 και 6.23 και για εκείνους με αλβανική υπηκοότητα και υπηκοότητα άλλων χωρών στα Διαγράμματα 6.24 και 6.25.

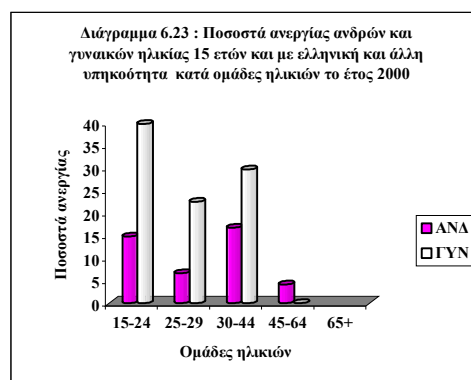
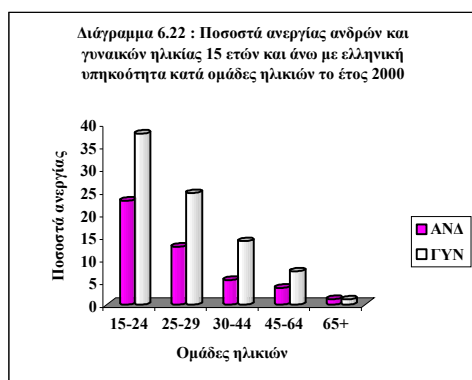

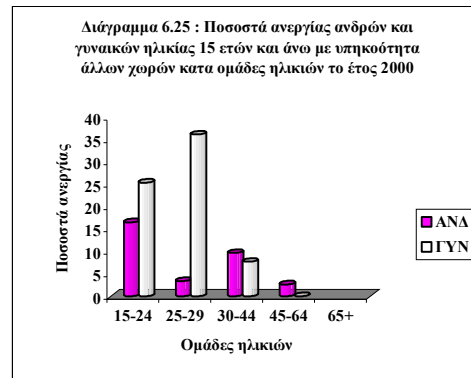
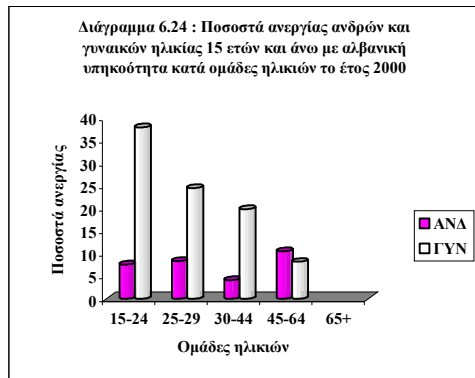

Όπως φαίνεται από τα Διαγράμματα 6.22-6.25 υπάρχουν μεγάλες διαφορές στα ποσοστά ανεργίας ανδρών και γυναικών όλων των υπηκοοτήτων σε όλες, σχεδόν, τις ομάδες ηλικιών. Τα μεγαλύτερα ποσοστά ανεργίας παρουσιάζονται σε εκείνους που έχουν :

- Ελληνική υπηκοότητα στην ομάδα ηλικιών 15-24 ετών τόσο στους άνδρες όσο και στις γυναίκες.
- Ελληνική και άλλη υπηκοότητα στην ομάδα ηλικιών 30-44 ετών στους άνδρες και 15-24 ετών στις γυναίκες.
- Αλβανική υπηκοότητα στην ομάδα ηλικιών 45-64 ετών στους άνδρες και 15-24 ετών στις γυναίκες, και
- Υπηκοότητα άλλων χωρών στην ομάδα ηλικιών 15-24 ετών στους άνδρες και 25-29 ετών στις γυναίκες.

Από το τελευταίο τμήμα του Πίνακα 6.7 φαίνεται ότι, με εξαίρεση την ομάδα ηλικιών 65 ετών και άνω σε εκείνους που έχουν ελληνική υπηκοότητα, 45-64 ετών σε εκείνους που έχουν αλβανική υπηκοότητα και υπηκοότητα χωρών της Ε.Ε. και 30-34 ετών σε εκείνους που έχουν υπηκοότητα άλλων χωρών τα ποσοστά ανεργίας των γυναικών είναι μεγαλύτερα από τα αντίστοιχα των ανδρών. Τα ποσοστά ανεργίας των γυναικών πλησιάζουν περισσότερο εκείνα των ανδρών στις γυναίκες με :

- Ελληνική υπηκοότητα στην ομάδα ηλικιών 15-24 ετών.
- Ελληνική και άλλη υπηκοότητα και υπηκοότητα άλλων χωρών στην ομάδα ηλικιών 30-44 ετών, στην ομάδα ηλικιών.
- Αλβανική υπηκοότητα και υπηκοότητα χωρών της Ε.Ε. στην ομάδα ηλικιών 45-64 ετών.

## ΚΕΦΑΛΑΙΟ 7

### ΠΛΗΘΥΣΜΟΣ ΕΡΓΑΤΙΚΟ ΔΥΝΑΜΙΚΟ ΚΑΙ ΑΝΕΡΓΙΑ ΚΑΤΑ ΥΠΗΚΟΟΤΗΤΑ ΚΑΙ ΕΠΙΠΕΔΟ ΕΚΠΑΙΔΕΥΣΗΣ

Στο Κεφάλαιο εξετάζουμε τον πληθυσμό, το εργατικό δυναμικό και την ανεργία κατά φύλο, επίπεδο εκπαίδευσης και υπηκοότητα. Τα επίπεδα εκπαίδευσης στην ανάλυση που ακολουθεί είναι εκείνα του Κεφαλαίου 3. Στο Κεφάλαιο, όμως, αυτό δεν γίνεται ανάλυση για όσους είναι 25 ετών και άνω (όπως στο Κεφάλαιο 3) αλλά για όσους είναι 15 ετών και άνω. Ο βασικός λόγος για την επιλογή αυτή είναι ότι πολλοί με ξένη υπηκοότητα στην ομάδα ηλικιών 15-24 ετών - και ιδιαίτερα οι άνδρες, με αλβανική υπηκοότητα, όπως είδαμε στο προηγούμενο Κεφάλαιο - εργάζονται.

Στο προηγούμενο Κεφάλαιο, εκτός από τις συγκρίσεις των κατά ηλικία κατανομών με Διαγράμματα, υπολογίσαμε, κατά προσέγγιση, και τη μέση ηλικία του πληθυσμού, του εργατικού δυναμικού και των ανέργων καθεμιάς υπηκοότητας και μπορέσαμε να κάνουμε συγκρίσεις με το συνοπτικό αυτό μέτρο. Στη περίπτωση του επιπέδου εκπαίδευσης δεν υπάρχει ένα ανάλογο μέτρο. Προκειμένου, όμως - εκτός από τις συγκρίσεις των κατά επίπεδο εκπαίδευσης κατανομών - να κάνουμε συγκρίσεις με ένα συνοπτικό μέτρο, χρησιμοποιήσαμε τον «δείκτη μέσου επιπέδου εκπαίδευσης» που εμφανίζεται στο δεύτερο μέρος των Πινάκων 7.1, 7.2 και 7.4. Ο δείκτης αυτός για την καθεμιά υπηκοότητα υπολογίζεται ως εξής

- (α) Αθροίζουμε τα ποσοστά που αντιπροσωπεύουν στο αντίστοιχο σύνολο οι πτυχιούχοι ΑΕΙ, Ανωτέρων Τ.Ε. Σχολών και εκείνοι που έχουν Απολυτήριο Μέσης Εκπαίδευσης.
- (β) Αθροίζουμε τα ποσοστά που αντιπροσωπεύουν στο αντίστοιχο σύνολο αυτοί που έχουν Απολυτήριο Γ΄ τάξης Μέσης Εκπαίδευσης, Απολυτήριο Στοιχειώδους καθώς και εκείνοι που δεν τέλειωσαν Στοιχειώδη Εκπαίδευση.
- (γ) Διαιρούμε το σύνολο (α) δια του συνόλου (β) και το πηλίκο πολλαπλασιάζουμε επί 100.

Όσο μεγαλύτερος είναι ο Δείκτης αυτός σε μια υπηκοότητα τόσο υψηλότερο είναι το μέσο επίπεδο εκπαίδευσής της. Π.χ.

Αυτοί που έχουν πτυχίο ΑΕΙ, πτυχίο Ανωτέρων Τ.Ε. Σχολών και Απολυτήριο Μέσης Εκπαίδευσης αντιπροσωπεύουν συνολικά το 43% του πληθυσμού με ελληνική υπηκοότητα και το 45,5% του πληθυσμού με αλβανική υπηκοότητα. Τα ποσοστά που αντιπροσωπεύουν εκείνοι που έχουν Απολυτήριο Γ΄ τάξης Μέσης Εκπαίδευσης, Απολυτήριο Στοιχειώδους Εκπαίδευσης και εκείνοι που δεν έχουν τελειώσει Στοιχειώδη Εκπαίδευσης είναι 57% στον πληθυσμό με ελληνική υπηκοότητα και 54,5% στον πληθυσμό με αλβανική υπηκοότητα. Ο δείκτης μέσου επιπέδου εκπαίδευσης, επομένως, στο μεν πληθυσμό με ελληνική υπηκοότητα είναι 75, ενώ στον πληθυσμό με αλβανική υπηκοότητα είναι 83.

## Ι. Ο ΠΛΗΘΥΣΜΟΣ ΚΑΤΑ ΥΠΗΚΟΟΤΗΤΑ ΚΑΙ ΕΠΙΠΕΔΟ ΕΚΠΑΙΔΕΥΣΗΣ

Στον Πίνακα 7.1 δίνουμε τον πληθυσμό ηλικίας 15 ετών και άνω σε χιλιάδες το έτος 2000 κατά φύλο, επίπεδο εκπαίδευσης και υπηκοότητα. Στο δεύτερο τμήμα του Πίνακα δίνεται ο δείκτης μέσου επιπέδου εκπαίδευσης και στο τρίτο τμήμα το ποσοστό που οι γυναίκες αντιπροσωπεύουν στο σύνολο του.

**ΠΙΝΑΚΑΣ 7.1**  
Πληθυσμός ηλικίας 15 ετών και άνω σε χιλιάδες το έτος 2000 κατά φύλο, επίπεδο εκπαίδευσης και υπηκοότητα

ΕΠΙΠΕΔΟ ΕΚΠΑΙΔΕΥΣΗΣ	ΥΠΗΚΟΟΤΗΤΑ					
	ΕΛΛΗΝΙΚΗ	ΕΛΛ.& ΑΛΛΗ	ΑΛΒΑΝΙΚΗ	ΧΩΡΩΝ Ε.Ε.	ΑΛΛΩΝ ΧΩΡΩΝ	ΣΥΝΟΛΟ
<b>ΣΥΝΟΛΟ</b>						
Πτυχιούχοι ΑΕΙ	808,2	10,5	14,1	5,2	14,7	852,7
Πτυχιούχοι Ανωτέρων Τ.Ε.Σχολών	676,5	4,3	3,7	2,0	9,5	696,0
Απολυτήριο Μέσης Εκπαίδευσης	2206,3	14,5	40,4	4,9	35,8	2301,9
Απολυτήριο Γ' τάξης Μέσης Εκπαίδευσης	1054,8	6,9	39,8	2,2	11,8	1115,6
Απολυτήριο Στοιχειώδους Εκπαίδευσης	3009,4	9,4	26,5	1,8	15,9	3063,0
Δεν τέλειωσαν Στοιχειώδη Εκπαίδευση	839,6	1,6	3,5	0,2	2,3	847,2
<b>ΣΥΝΟΛΟ</b>	<b>8594,8</b>	<b>47,1</b>	<b>127,9</b>	<b>16,4</b>	<b>90,0</b>	<b>8876,3</b>
<b>ΑΝΔΡΕΣ</b>						
Πτυχιούχοι ΑΕΙ	447,1	4,5	7,1	1,6	5,5	465,7
Πτυχιούχοι Ανωτέρων Τ.Ε.Σχολών	333,4	1,0	2,4	0,4	2,8	340,0
Απολυτήριο Μέσης Εκπαίδευσης	1082,7	5,6	21,1	1,5	15,4	1126,3
Απολυτήριο Γ' τάξης Μέσης Εκπαίδευσης	590,1	3,3	22,0	0,9	5,2	621,4
Απολυτήριο Στοιχειώδους Εκπαίδευσης	1404,4	5,2	13,3	0,6	8,8	1432,3
Δεν τέλειωσαν Στοιχειώδη Εκπαίδευση	269,9	0,6	1,6	0,2	1,4	273,7
<b>ΣΥΝΟΛΟ</b>	<b>4127,6</b>	<b>20,2</b>	<b>67,4</b>	<b>5,2</b>	<b>39,0</b>	<b>4259,4</b>
<b>ΓΥΝΑΙΚΕΣ</b>						
Πτυχιούχοι ΑΕΙ	361,1	6,0	7,0	3,6	9,2	387,0
Πτυχιούχοι Ανωτέρων Τ.Ε.Σχολών	343,1	3,2	1,3	1,6	6,8	356,0
Απολυτήριο Μέσης Εκπαίδευσης	1.123,7	8,9	19,3	3,4	20,4	1175,6
Απολυτήριο Γ' τάξης Μέσης Εκπαίδευσης	464,8	3,6	17,8	1,4	6,6	494,2
Απολυτήριο Στοιχειώδους Εκπαίδευσης	1.605,0	4,2	13,2	1,2	7,1	1630,7
Δεν τέλειωσαν Στοιχειώδη Εκπαίδευση	569,6	1,0	1,8	0,1	1,0	573,5
<b>ΣΥΝΟΛΟ</b>	<b>4467,2</b>	<b>27,0</b>	<b>60,5</b>	<b>11,2</b>	<b>51,0</b>	<b>4616,9</b>
<b>ΔΕΙΧΤΗΣ ΜΕΣΟΥ ΕΠΙΠΕΔΟΥ ΕΚΠΑΙΔΕΥΣΗΣ</b>						
<b>ΣΥΝΟΛΟ</b>	<i>0,75</i>	<i>1,64</i>	<i>0,84</i>	<i>2,81</i>	<i>2,00</i>	<i>0,77</i>
<b>ΑΝΔΡΕΣ</b>	<i>0,82</i>	<i>1,23</i>	<i>0,83</i>	<i>2,06</i>	<i>1,54</i>	<i>0,83</i>
<b>ΓΥΝΑΙΚΕΣ</b>	<i>0,69</i>	<i>2,06</i>	<i>0,84</i>	<i>3,29</i>	<i>2,48</i>	<i>0,71</i>
<b>ΣΧΕΣΗ ΓΥΝΑΙΚΩΝ/ΑΝΔΡΩΝ</b>	<i>0,84</i>	<i>1,67</i>	<i>1,01</i>	<i>1,60</i>	<i>1,61</i>	<i>0,86</i>
<b>ΓΥΝΑΙΚΕΣ ΩΣ % ΤΟΥ ΣΥΝΟΛΟΥ</b>						
Πτυχιούχοι ΑΕΙ	44,7	57,3	49,8	70,0	62,7	45,4
Πτυχιούχοι Ανωτέρων Τ.Ε.Σχολών	50,7	75,7	36,1	80,9	70,9	51,2
Απολυτήριο Μέσης Εκπαίδευσης	50,9	61,3	47,7	68,7	57,0	51,1
Απολυτήριο Γ' τάξης Μέσης Εκπαίδευσης	44,1	52,6	44,8	60,3	56,0	44,3
Απολυτήριο Στοιχειώδους Εκπαίδευσης	53,3	44,7	49,9	65,3	44,5	53,2
Δεν τέλειωσαν Στοιχειώδη Εκπαίδευση	67,8	62,9	53,5	29,4	41,6	67,7
<b>ΣΥΝΟΛΟ</b>	<b>52,0</b>	<b>57,2</b>	<b>47,3</b>	<b>68,5</b>	<b>56,6</b>	<b>52,0</b>

Από τον Πίνακα 7.1 φαίνεται ότι υπάρχουν μεγάλες διαφορές στην κατά επίπεδο εκπαίδευσης κατανομή των ανδρών και γυναικών μαζί ανάλογα με την υπηκοότητα. Οι διαφορές αυτές φαίνονται ανάγλυφα στο Διάγραμμα 7.1 (στο Διάγραμμα αυτό, όπως και



σε όλα τα Διαγράμματα του προηγούμενου Κεφαλαίου, παραλείπουμε εκείνους που έχουν υπηκοότητα χωρών της Ε.Ε. λόγω του μικρού τους αριθμού).

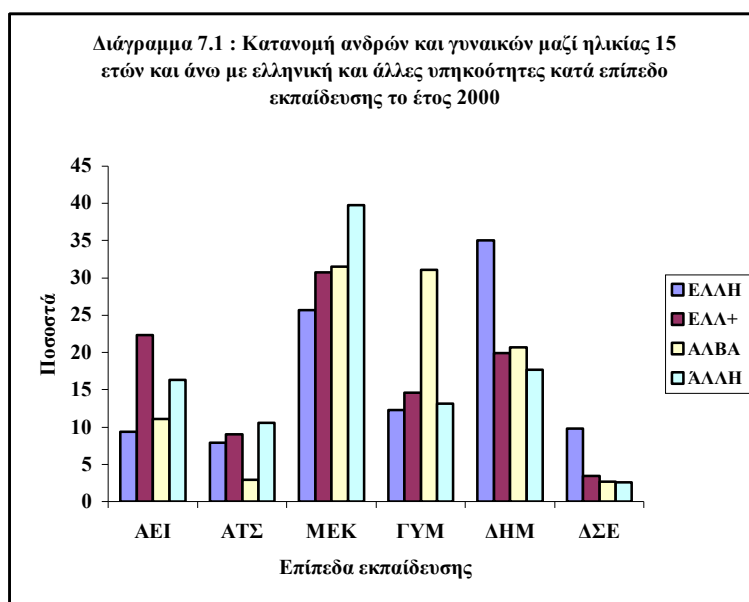

Από τον Διάγραμμα 7.1 φαίνεται ότι το υψηλότερο ποσοστό συμμετοχής στο αντίστοιχο σύνολο του πληθυσμού ανδρών και γυναικών μαζί στους :

- Πτυχιούχους ΑΕΙ το έχουν οι με ελληνική και άλλη υπηκοότητα και ακολουθούν οι με υπηκοότητα άλλων χωρών.
- Πτυχιούχους Ανωτέρων Τ.Ε. Σχολών οι με υπηκοότητα άλλων χωρών και ακολουθούν η με ελληνική και άλλη.
- Με Απολυτήριο Μέσης Εκπαίδευσης οι με υπηκοότητα άλλων χωρών και ακολουθούν οι με αλβανική.
- Με Απολυτήριο Γ' τάξης Μέσης Εκπαίδευσης οι με αλβανική υπηκοότητα και ακολουθούν οι με ελληνική και άλλη υπηκοότητα.
- Με Απολυτήριο Στοιχειώδους Εκπαίδευσης οι με ελληνική υπηκοότητα και ακολουθούν οι με αλβανική, και, τέλος
- Σ' αυτούς που δεν τέλειωσαν Στοιχειώδη Εκπαίδευσης οι με ελληνική υπηκοότητα και ακολουθούν η με ελληνική και άλλη υπηκοότητα.

Από την πρώτη γραμμή του δεύτερου τμήματος του Πίνακα 7.1 φαίνεται ότι ο πληθυσμός όλων των υπηκοοτήτων έχει μέσο επίπεδο εκπαίδευσης υψηλότερο από εκείνο του πληθυσμού με ελληνική υπηκοότητα. Από τις τέσσερις υπηκοότητες του Διαγράμματος 7.1 υψηλότερο μέσο επίπεδο εκπαίδευσης έχουν οι με υπηκοότητα άλλων χωρών και ακολουθούν οι με ελληνική και ξένη υπηκοότητα.

Από τον Πίνακα 7.1 φαίνεται ότι μεγάλες είναι και οι διαφορές στις κατά επίπεδο εκπαίδευσης κατανομές ανδρών και γυναικών σε όλες τις υπηκοότητες. Οι κατανομές

αυτές δίνονται ανάγλυφα για όσους έχουν ελληνική και ελληνική και άλλη υπηκοότητα στα Διαγράμματα 7.2 και 7.3 και για όσους έχουν αλβανική υπηκοότητα και υπηκοότητα άλλων χωρών στα Διαγράμματα 7.4 και 7.5.

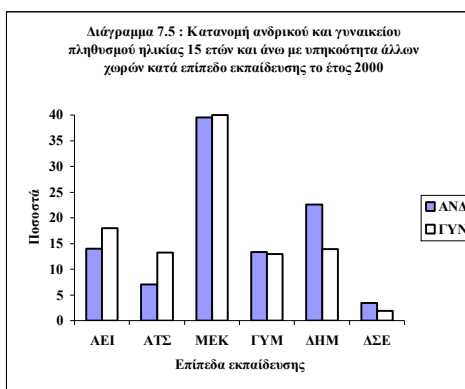
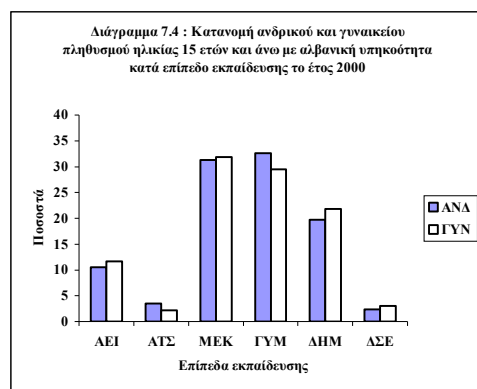
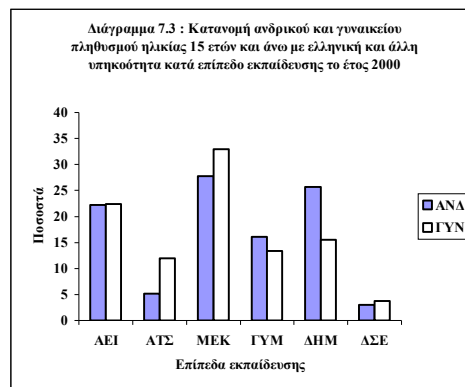
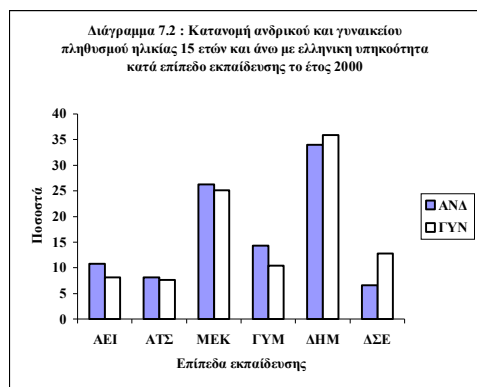

Όπως φαίνεται από τα Διαγράμματα 7.2-7.5 υπάρχουν μεγάλες διαφορές ανάμεσα στις υπηκοότητες στις κατανομές του ανδρικού και γυναικείου πληθυσμού κατά επίπεδο εκπαίδευσης. Οι διαφορές αυτές συνοψίζονται στη δεύτερη και τρίτη γραμμή του δεύτερου τμήματος του Πίνακα 7.1. Όπως φαίνεται από τις γραμμές αυτές το μέσο επίπεδο εκπαίδευσης των γυναικών είναι υψηλότερο από εκείνο των ανδρών σε όλες τις υπηκοότητες εκτός από την ελληνική. Το υψηλότερο μέσο επίπεδο εκπαίδευσης τόσο στους άνδρες όσο και στις γυναίκες το έχουν οι με υπηκοότητα χωρών της Ε.Ε. και ακολουθούν οι με υπηκοότητα άλλων χωρών. Όπως φαίνεται από την τελευταία γραμμή του τμήματος αυτού η μεγαλύτερη διαφορά στο μέσο επίπεδο εκπαίδευσης γυναικών-ανδρών υπάρχει σ' εκείνους που έχουν ελληνική και άλλη υπηκοότητα και ακολουθούν εκείνοι με υπηκοότητα άλλων χωρών.

Από το τελευταίο τμήμα του Πίνακα 6.3 φαίνεται ότι στις περισσότερες περιπτώσεις οι γυναίκες είναι περισσότερες από τους άνδρες σε όσους έχουν ελληνική υπηκοότητα,

ελληνική και άλλη υπηκοότητα, υπηκοότητα χωρών της Ε.Ε. και υπηκοότητα άλλων χωρών ενώ το αντίθετο συμβαίνει σε όσους έχουν αλβανική υπηκοότητα.

## II. ΤΟ ΕΡΓΑΤΙΚΟ ΔΥΝΑΜΙΚΟ ΚΑΤΑ ΥΠΗΚΟΟΤΗΤΑ ΚΑΙ ΕΠΙΠΕΔΟ ΕΚΠΑΙΔΕΥΣΗΣ

Στον Πίνακα 7.2 δίνουμε το εργατικό δυναμικό ηλικίας 15 ετών και άνω σε χιλιάδες το έτος 2000 κατά φύλο, επίπεδο εκπαίδευσης και υπηκοότητα. Στο δεύτερο τμήμα του Πίνακα δίνεται ο δείκτης μέσου επιπέδου εκπαίδευσης και στο τρίτο τμήμα το ποσοστό που οι γυναίκες αντιπροσωπεύουν στο σύνολο του εργατικού δυναμικού.

**ΠΙΝΑΚΑΣ 7.2**

Εργατικό δυναμικό ηλικίας 15 ετών και άνω σε χιλιάδες το έτος 2000 κατά φύλο, επίπεδο εκπαίδευσης και υπηκοότητα

ΕΠΙΠΕΔΟ ΕΚΠΑΙΔΕΥΣΗΣ	ΥΠΗΚΟΟΤΗΤΑ					
	ΕΛΛΗΝΙΚΗ	ΕΛΛ.& ΑΛΛΗ	ΑΛΒΑΝΙΚΗ	ΧΩΡΩΝ Ε.Ε.	ΑΛΛΩΝ ΧΩΡΩΝ	ΣΥΝΟΛΟ
<b>ΣΥΝΟΛΟ</b>						
Πτυχιούχοι ΑΕΙ	643,1	6,1	10,8	3,5	11,7	675,1
Πτυχιούχοι Ανωτέρων Τ.Ε.Σχολών	550,0	3,0	3,3	1,1	7,3	564,8
Απολύτήριο Μέσης Εκπαίδευσης	1263,0	6,7	33,8	1,9	22,0	1327,5
Απολυτήριο Γ' τάξης Μέσης Εκπαίδευσης	444,5	2,4	26,3	1,0	8,9	483,0
Απολυτήριο Στοιχειώδους Εκπαίδευσης	1239,7	2,6	18,3	0,6	9,8	1271,1
Δεν τέλειωσαν Στοιχειώδη Εκπαίδευση	113,0	0,3	1,4		1,0	115,8
<b>ΣΥΝΟΛΟ</b>	<b>4253,4</b>	<b>21,1</b>	<b>94,0</b>	<b>8,2</b>	<b>60,8</b>	<b>4437,3</b>
<b>ΑΝΔΡΕΣ</b>						
Πτυχιούχοι ΑΕΙ	356,3	2,9	6,4	1,0	4,9	371,5
Πτυχιούχοι Ανωτέρων Τ.Ε.Σχολών	280,7	1,0	2,4	0,2	2,6	286,9
Απολύτήριο Μέσης Εκπαίδευσης	751,6	3,7	20,8	0,9	12,6	789,6
Απολυτήριο Γ' τάξης Μέσης Εκπαίδευσης	323,8	1,0	19,0	0,6	4,4	348,8
Απολυτήριο Στοιχειώδους Εκπαίδευσης	773,4	1,5	11,4	0,4	7,3	794,0
Δεν τέλειωσαν Στοιχειώδη Εκπαίδευση	57,7	0,1	1,1		0,9	59,8
<b>ΣΥΝΟΛΟ</b>	<b>2543,6</b>	<b>10,3</b>	<b>61,0</b>	<b>3,0</b>	<b>32,7</b>	<b>2650,6</b>
<b>ΓΥΝΑΙΚΕΣ</b>						
Πτυχιούχοι ΑΕΙ	286,8	3,2	4,4	2,5	6,8	303,6
Πτυχιούχοι Ανωτέρων Τ.Ε.Σχολών	269,3	2,0	1,0	1,0	4,7	277,9
Απολύτήριο Μέσης Εκπαίδευσης	511,3	3,0	13,0	1,1	9,5	537,9
Απολυτήριο Γ' τάξης Μέσης Εκπαίδευσης	120,7	1,3	7,3	0,3	4,5	134,1
Απολυτήριο Στοιχειώδους Εκπαίδευσης	466,3	1,0	6,9	0,3	2,5	477,1
Δεν τέλειωσαν Στοιχειώδη Εκπαίδευση	55,3	0,2	0,3		0,1	56,0
<b>ΣΥΝΟΛΟ</b>	<b>1709,8</b>	<b>10,7</b>	<b>32,9</b>	<b>5,1</b>	<b>28,1</b>	<b>1786,7</b>
<b>ΔΕΙΧΤΗΣ ΜΕΣΟΥ ΕΠΙΠΕΔΟΥ ΕΚΠΑΙΔΕΥΣΗΣ</b>						
<b>ΣΥΝΟΛΟ</b>	<b>1,37</b>	<b>3,05</b>	<b>1,04</b>	<b>4,06</b>	<b>2,08</b>	<b>1,37</b>
<b>ΑΝΔΡΕΣ</b>	<b>1,20</b>	<b>2,88</b>	<b>0,94</b>	<b>2,03</b>	<b>1,59</b>	<b>1,20</b>
<b>ΓΥΝΑΙΚΕΣ</b>	<b>1,66</b>	<b>3,24</b>	<b>1,26</b>	<b>7,40</b>	<b>2,94</b>	<b>1,68</b>
<b>ΣΧΕΣΗ ΓΥΝΑΙΚΩΝ/ΑΝΔΡΩΝ</b>	<b>1,38</b>	<b>1,13</b>	<b>1,34</b>	<b>3,64</b>	<b>1,85</b>	<b>1,39</b>
<b>ΓΥΝΑΙΚΕΣ ΩΣ % ΤΟΥ ΣΥΝΟΛΟΥ</b>						
Πτυχιούχοι ΑΕΙ	44,6	52,4	40,8	71,1	58,0	45,0
Πτυχιούχοι Ανωτέρων Τ.Ε.Σχολών	49,0	65,9	28,8	84,8	64,6	49,2
Απολύτήριο Μέσης Εκπαίδευσης	40,5	44,7	38,5	55,2	43,0	40,5
Απολυτήριο Γ' τάξης Μέσης Εκπαίδευσης	27,2	56,5	27,7	35,8	50,3	27,8
Απολυτήριο Στοιχειώδους Εκπαίδευσης	37,6	40,2	37,8	40,7	25,9	37,5
Δεν τέλειωσαν Στοιχειώδη Εκπαίδευση	49,0	60,4	24,7		11,0	48,4
<b>ΣΥΝΟΛΟ</b>	<b>40,2</b>	<b>51,0</b>	<b>35,0</b>	<b>62,7</b>	<b>46,2</b>	<b>40,3</b>

Από τον Πίνακα 7.2 φαίνεται ότι, όπως στον πληθυσμό έτσι και στο εργατικό δυναμικό, υπάρχουν μεγάλες διαφορές στην κατά επίπεδο εκπαίδευσης κατανομή των

ανδρών και γυναικών μαζί ανάλογα με την υπηκοότητα. Οι διαφορές αυτές φαίνονται ανάγλυφα στο Διάγραμμα 7.6.

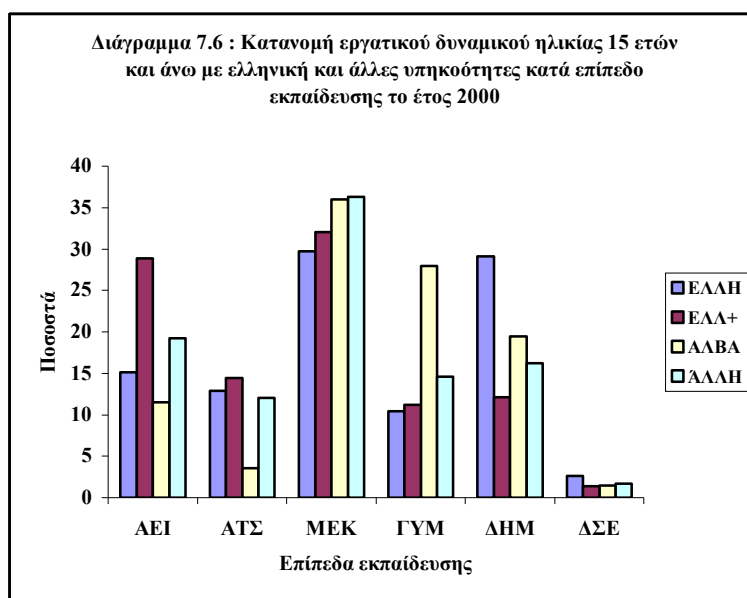

Από το Διάγραμμα 7.6 φαίνεται ότι σε ό,τι αφορά το υψηλότερο ποσοστό συμμετοχής στο αντίστοιχο σύνολο του εργατικού δυναμικού ανδρών και γυναικών μαζί στους Πτυχιούχους ΑΕΙ και σε εκείνους που έχουν Απολυτήριο Μέσης Εκπαίδευσης και Απολυτήριο Στοιχειώδους Εκπαίδευσης ισχύουν τα όσα αναφέρθηκαν για τον πληθυσμό ανδρών και γυναικών μαζί, ενώ στους :

- Πτυχιούχους Ανωτέρων Τ.Ε. Σχολών το έχουν οι με ελληνική και άλλη υπηκοότητα και ακολουθούν οι με ελληνική.
- Με Απολυτήριο Γ΄ τάξης Μέσης Εκπαίδευσης οι με αλβανική υπηκοότητα και ακολουθούν οι με υπηκοότητα άλλων χωρών και, τέλος
- Σ' αυτούς που δεν τέλειωσαν Στοιχειώδη Εκπαίδευσης οι με ελληνική υπηκοότητα και ακολουθούν η με υπηκοότητα άλλων χωρών.

Από την πρώτη γραμμή του δεύτερου τμήματος του Πίνακα 7.2 φαίνεται ότι το εργατικό δυναμικό όλων των υπηκοοτήτων έχει μέσο επίπεδο εκπαίδευσης υψηλότερο από εκείνο του εργατικού δυναμικού με ελληνική υπηκοότητα με εξαίρεση εκείνων με αλβανική υπηκοότητα. Από τις τέσσερις υπηκοότητες του Διαγράμματος 7.2 υψηλότερο μέσο επίπεδο εκπαίδευσης έχουν εκείνοι με ελληνική και άλλη υπηκοότητα και ακολουθούν εκείνοι με υπηκοότητα άλλων χωρών.

Από τον Πίνακα 7.2 φαίνεται ότι μεγάλες είναι και οι διαφορές στις κατά επίπεδο εκπαίδευσης κατανομές ανδρών και γυναικών σε όλες τις υπηκοότητες. Οι κατανομές αυτές δίνονται ανάγλυφα για όσους έχουν ελληνική και ελληνική και άλλη υπηκοότητα στα Διαγράμματα 7.7 και 7.8 και για όσους έχουν αλβανική υπηκοότητα και υπηκοότητα άλλων χωρών στα Διαγράμματα 7.9 και 7.10.

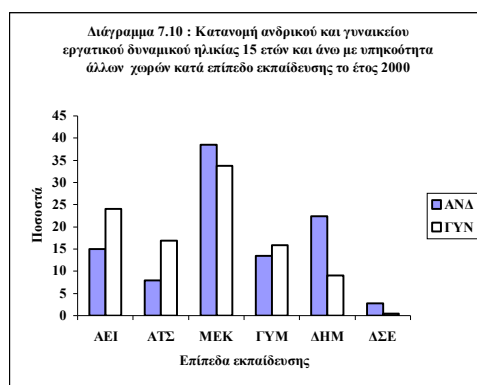
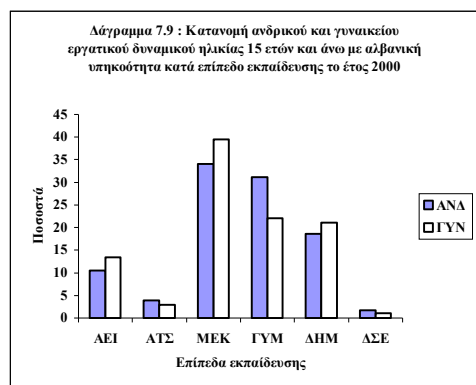
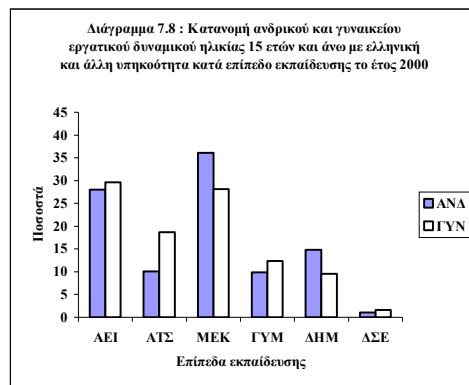
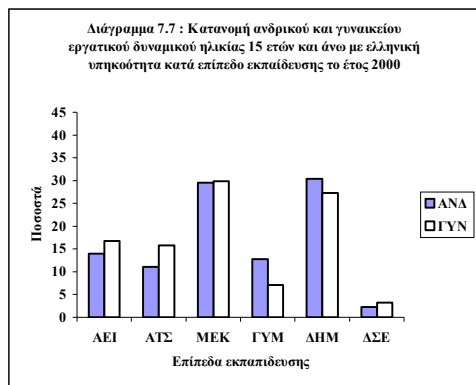

Όπως φαίνεται από τα Διαγράμματα 7.7-7.10 υπάρχουν μεγάλες διαφορές ανάμεσα στις υπηκοότητες στις κατανομές του ανδρικού και γυναικείου εργατικού δυναμικού κατά επίπεδο εκπαίδευσης. Όπως φαίνεται από τη δεύτερη και τρίτη γραμμή του δεύτερου τμήματος του Πίνακα 7.2 το μέσο επίπεδο εκπαίδευσης των γυναικών είναι υψηλότερο από εκείνο των ανδρών σε όλες τις υπηκοότητες. Το μέσο επίπεδο εκπαίδευσης τόσο των ανδρών όσο και των γυναικών όλων των υπηκοοτήτων είναι υψηλότερο από αυτών με ελληνική υπηκοότητα με εξαίρεση εκείνων με αλβανική υπηκοότητα. Από τις τέσσερις υπηκοότητες των Διαγραμμάτων 7.7-7.10 το υψηλότερο μέσο επίπεδο εκπαίδευσης τόσο στους άνδρες όσο και στις γυναίκες το έχουν οι με ελληνική και άλλη υπηκοότητα και ακολουθούν εκείνοι με υπηκοότητα άλλων χωρών. Όπως φαίνεται από την τελευταία γραμμή του τμήματος αυτού η μεγαλύτερη διαφορά στο μέσο επίπεδο εκπαίδευσης γυναικών-ανδρών υπάρχει σ' εκείνους που έχουν υπηκοότητα χωρών της Ε.Ε. και ακολουθούν εκείνοι με υπηκοότητα άλλων χωρών.

Από το τελευταίο τμήμα του Πίνακα 7.2 φαίνεται ότι σε εκείνους που έχουν ελληνική και αλβανική υπηκοότητα οι άνδρες είναι περισσότεροι από τις γυναίκες ενώ σε εκείνους που έχουν ελληνική και άλλη υπηκοότητα και υπηκοότητα άλλων χωρών αυτό ισχύει μόνο για ορισμένα επίπεδα εκπαίδευσης.

**III. ΤΑ ΠΟΣΟΣΤΑ ΣΥΜΜΕΤΟΧΗΣ ΚΑΤΑ ΥΠΗΚΟΟΤΗΤΑ  
ΚΑΙ ΕΠΙΠΕΔΟ ΕΚΠΑΙΔΕΥΣΗΣ**

Στον Πίνακα 7.3 δίνουμε τα ποσοστά συμμετοχής ανδρών και γυναικών ηλικίας 15 ετών και άνω μαζί και χωριστά κατά επίπεδο εκπαίδευσης και υπηκοότητα το έτος 2000. Τα ποσοστά συμμετοχής προκύπτουν από τη διαίρεση των στοιχείων του Πίνακα 7.2 με τα αντίστοιχα στοιχεία του Πίνακα 7.1 και τον πολλαπλασιασμό του πηλίκου επί 100. Στο τελευταίο τμήμα του Πίνακα 7.3 δίνεται η σχέση των ποσοστών συμμετοχής των γυναικών προς τα ποσοστά συμμετοχής των ανδρών. Η σχέση αυτή προκύπτει από τη διαίρεση των ποσοστών του τρίτου τμήματος δια των ποσοστών του δεύτερου τμήματος του Πίνακα.

**ΠΙΝΑΚΑΣ 7.3**  
Ποσοστά συμμετοχής ανδρών και γυναικών ηλικίας 15 ετών και άνω το έτος 2000 κατά φύλο, επίπεδο εκπαίδευσης και υπηκοότητα

ΕΠΙΠΕΔΟ ΕΚΠΑΙΔΕΥΣΗΣ	ΥΠΗΚΟΟΤΗΤΑ					
	ΕΛΛΗΝΙΚΗ	ΕΛΛ.& ΑΛΛΗ	ΑΛΒΑΝΙΚΗ	ΧΩΡΩΝ Ε.Ε.	ΑΛΛΩΝ ΧΩΡΩΝ	ΣΥΝΟΛΟ
<b>ΣΥΝΟΛΟ</b>						
Πτυχιούχοι ΑΕΙ	79,6	57,7	76,5	66,7	79,6	79,2
Πτυχιούχοι Ανωτέρων Τ.Ε.Σχολών	81,3	71,3	89,8	57,7	76,9	81,2
Απολύτήριο Μέσης Εκπαίδευσης	57,2	46,6	83,8	39,7	61,5	57,7
Απολύτήριο Γ΄τάξης Μέσης Εκπαίδευσης	42,1	34,3	66,0	43,4	74,9	43,3
Απολυτήριο Στοιχειώδους Εκπαίδευσης	41,2	27,3	69,1	35,2	62,0	41,5
Δεν τέλειωσαν Στοιχειώδη Εκπαίδευση	13,5	17,7	40,8	0,0	44,4	13,7
<b>ΣΥΝΟΛΟ</b>	<b>49,5</b>	<b>44,7</b>	<b>73,4</b>	<b>49,9</b>	<b>67,5</b>	<b>50,0</b>
<b>ΑΝΔΡΕΣ</b>						
Πτυχιούχοι ΑΕΙ	79,7	64,5	90,2	64,2	89,6	79,8
Πτυχιούχοι Ανωτέρων Τ.Ε.Σχολών	84,2	100,0	100,0	46,0	93,7	84,4
Απολύτήριο Μέσης Εκπαίδευσης	69,4	66,6	98,6	56,9	81,5	70,1
Απολύτήριο Γ΄τάξης Μέσης Εκπαίδευσης	54,9	31,4	86,5	70,2	84,6	56,1
Απολυτήριο Στοιχειώδους Εκπαίδευσης	55,1	29,5	85,7	60,3	82,7	55,4
Δεν τέλειωσαν Στοιχειώδη Εκπαίδευση	21,4	18,9	66,1	0,0	67,7	21,8
<b>ΣΥΝΟΛΟ</b>	<b>61,6</b>	<b>51,2</b>	<b>90,5</b>	<b>59,2</b>	<b>83,7</b>	<b>62,2</b>
<b>ΓΥΝΑΙΚΕΣ</b>						
Πτυχιούχοι ΑΕΙ	79,4	52,7	62,7	67,8	73,6	78,5
Πτυχιούχοι Ανωτέρων Τ.Ε.Σχολών	78,5	62,1	71,7	60,4	70,0	78,1
Απολύτήριο Μέσης Εκπαίδευσης	45,5	34,0	67,6	31,9	46,4	45,8
Απολύτήριο Γ΄τάξης Μέσης Εκπαίδευσης	26,0	36,9	40,7	25,8	67,3	27,1
Απολυτήριο Στοιχειώδους Εκπαίδευσης	29,1	24,5	52,5	21,9	36,0	29,3
Δεν τέλειωσαν Στοιχειώδη Εκπαίδευση	9,7	17,0	18,8	0,0	11,7	9,8
<b>ΣΥΝΟΛΟ</b>	<b>38,3</b>	<b>39,8</b>	<b>54,4</b>	<b>45,7</b>	<b>55,1</b>	<b>38,7</b>
<b>ΣΧΕΣΗ ΠΟΣΟΤΩΝ ΣΥΜΜΕΤΟΧΗΣ ΓΥΝΑΙΚΩΝ ΠΡΟΣ ΠΟΣΟΣΤΑ ΣΥΜΜΕΤΟΧΗΣ ΑΝΔΡΩΝ</b>						
Πτυχιούχοι ΑΕΙ	1,00	0,82	0,69	1,06	0,82	0,98
Πτυχιούχοι Ανωτέρων Τ.Ε.Σχολών	0,93	0,62	0,72	1,31	0,75	0,93
Απολύτήριο Μέσης Εκπαίδευσης	0,66	0,51	0,69	0,56	0,57	0,65
Απολυτήριο Γ΄τάξης Μέσης Εκπαίδευσης	0,47	1,17	0,47	0,37	0,80	0,48
Απολυτήριο Στοιχειώδους Εκπαίδευσης	0,53	0,83	0,61	0,36	0,44	0,53
Δεν τέλειωσαν Στοιχειώδη Εκπαίδευση	0,45	0,90	0,29		0,17	0,45
<b>ΣΥΝΟΛΟ</b>	<b>0,62</b>	<b>0,78</b>	<b>0,60</b>	<b>0,77</b>	<b>0,66</b>	<b>0,62</b>

Από το πρώτο τμήμα του Πίνακα 7.3 φαίνεται ότι τα ποσοστά συμμετοχής ανδρών και γυναικών μαζί παρουσιάζουν πολύ μεγάλες διαφορές στα διάφορα επίπεδα

εκπαίδευσης όλων των υπηκοοτήτων. Οι διαφορές αυτές φαίνονται παραστατικά στο Διάγραμμα 7.11.

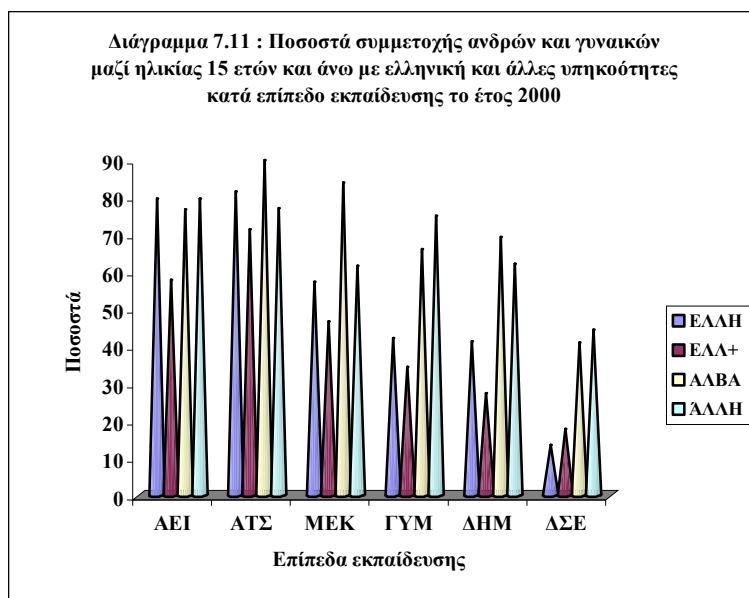

Από το Διάγραμμα 7.11 φαίνεται ότι τα μεγαλύτερα ποσοστά συμμετοχής :

- Στους πτυχιούχους ΑΕΙ παρουσιάζονται σ' αυτούς που έχουν ελληνική υπηκοότητα, υπηκοότητα άλλων χωρών και αλβανική υπηκοότητα.
- Στους πτυχιούχους Ανωτέρων Τ.Ε. Σχολών και σ' εκείνους που έχουν Απολυτήριο Μέσης και Στοιχειώδους εκπαίδευσης σ' αυτούς που έχουν αλβανική υπηκοότητα, και
- Σ' αυτούς που έχουν Απολυτήριο Γ' τάξης Μέσης Εκπαίδευσης και σ' εκείνους που δεν τέλειωσαν Στοιχειώδη Εκπαίδευση σ' αυτούς που έχουν υπηκοότητα άλλων χωρών.

Από τον Πίνακα 7.5 φαίνεται ότι υπάρχουν μεγάλες διαφορές στα ποσοστά συμμετοχής ανδρών και γυναικών στις διάφορες υπηκοότητες. Οι διαφορές δίνονται παραστατικά για τους άνδρες και τις γυναίκες στα Διαγράμματα 7.12 και 7.13 για όσους έχουν ελληνική και ελληνική και άλλη υπηκοότητα και στα Διαγράμματα 7.14 και 7.15 για όσους έχουν αλβανική υπηκοότητα και υπηκοότητα άλλων χωρών.

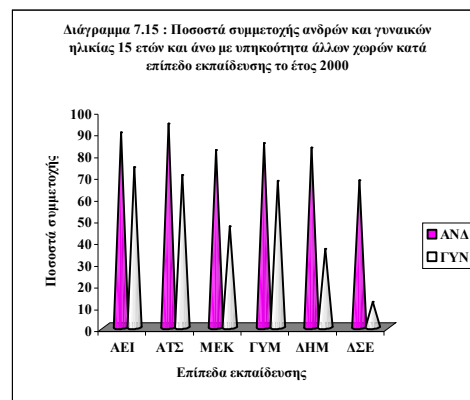
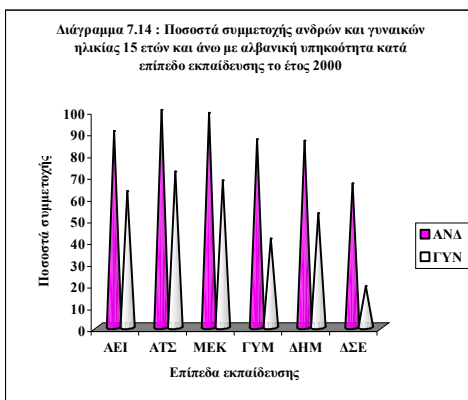
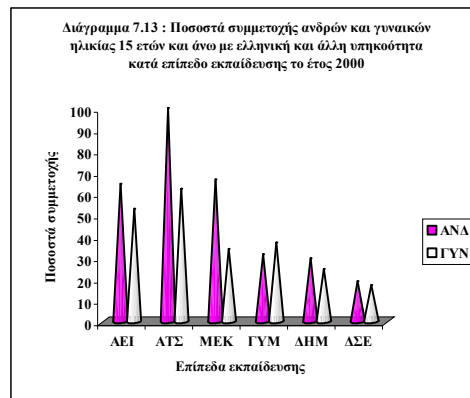
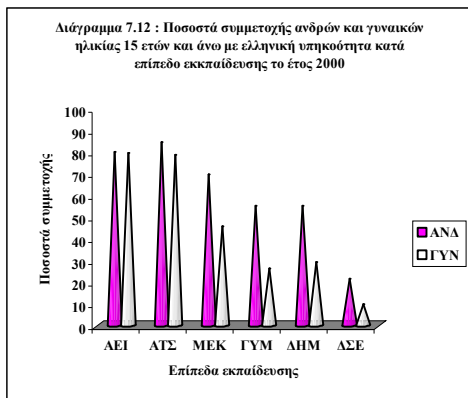

Όπως φαίνεται από τα Διαγράμματα 7.12-7.15 υπάρχουν διαφορές στα ποσοστά συμμετοχής ανδρών και γυναικών όλων των υπηκοοτήτων σε όλα τα επίπεδα εκπαίδευσης. Παρ' όλες, όμως, τις διαφορές υπάρχει κάποια ομοιότητα ανάμεσα σ' αυτούς που έχουν ελληνική και ελληνική και άλλη υπηκοότητα από τη μια μεριά (Διαγράμματα 7.12 και 7.13) καθώς και σ' εκείνους που έχουν αλβανική υπηκοότητα και υπηκοότητα άλλων χωρών από την άλλη (Διαγράμματα 7.14 και 7.15).

Τα μεγαλύτερα ποσοστά συμμετοχής παρουσιάζονται σ' αυτούς που έχουν :

- Ελληνική υπηκοότητα και υπηκοότητα άλλων χωρών στους Πτυχιούχους Ανωτέρων Τ.Ε. Σχολών στους άνδρες και στις Πτυχιούχους ΑΕΙ στις γυναίκες.
- Ελληνική και άλλη και αλβανική υπηκοότητα στους Πτυχιούχους Ανωτέρων Τ.Ε. Σχολών τόσο στους άνδρες όσο και στις γυναίκες, και

Από το τελευταίο τμήμα του Πίνακα 7.3 φαίνεται ότι από τις τέσσερις υπηκοότητες των Διαγραμμάτων 7.12-7.15, με εξαίρεση εκείνους που έχουν Απολυτήριο Γ' τάξης Μέσης εκπαίδευσης σ' αυτούς που έχουν ελληνική και άλλη υπηκοότητα, τα ποσοστά συμμετοχής των γυναικών είναι μικρότερα από τα αντίστοιχα των ανδρών. Στις τρεις άλλες υπηκοότητες τα ποσοστά των γυναικών πλησιάζουν περισσότερο εκείνα των ανδρών στις γυναίκες με ελληνική υπηκοότητα και υπηκοότητα άλλων χωρών στους



πτυχιούχους ΑΕΙ και με αλβανική υπηκοότητα στους Πτυχιούχους Ανωτέρων Τ.Ε. Σχολών.

#### VI. ΟΙ ΑΝΕΡΓΟΙ ΚΑΤΑ ΥΠΗΚΟΟΤΗΤΑ ΚΑΙ ΕΠΙΠΕΔΟ ΕΚΠΑΙΔΕΥΣΗΣ

Στον Πίνακα 7.4 δίνουμε τους άνεργους ηλικίας 15 ετών και άνω σε χιλιάδες το έτος 2000 κατά φύλο, επίπεδο εκπαίδευσης και υπηκοότητα. Στο δεύτερο τμήμα του Πίνακα δίνεται ο δείκτης μέσου επιπέδου εκπαίδευσης και στο τρίτο τμήμα το ποσοστό που οι γυναίκες αντιπροσωπεύουν στο σύνολο του.

**ΠΙΝΑΚΑΣ 7.4**  
**Άνεργοι ηλικίας 15 ετών και άνω σε χιλιάδες το έτος 2000 κατά φύλο, επίπεδο εκπαίδευσης και υπηκοότητα**

ΕΠΙΠΕΔΟ ΕΚΠΑΙΔΕΥΣΗΣ	ΥΠΗΚΟΟΤΗΤΑ					
	ΕΛΛΗΝΙΚΗ	ΕΛΛ.& ΑΛΛΗ	ΑΛΒΑΝΙΚΗ	ΧΩΡΩΝ Ε.Ε.	ΑΛΛΩΝ ΧΩΡΩΝ	ΣΥΝΟΛΟ
<b>ΣΥΝΟΛΟ</b>						
Πτυχιούχοι ΑΕΙ	47,4	0,9	0,9	0,5	0,6	50,3
Πτυχιούχοι Ανωτέρων Τ.Ε.Σχολών	72,5	0,7	0,5		0,7	74,4
Απολύτήριο Μέσης Εκπαίδευσης	188,9	1,1	4,2	0,6	2,7	197,6
Απολύτήριο Γ'τάξης Μέσης Εκπαίδευσης	55,6	0,6	2,1	0,2	0,8	59,2
Απολυτήριο Στοιχειώδους Εκπαίδευσης	99,5	0,3	3,5		1,0	104,3
Δεν τέλειωσαν Στοιχειώδη Εκπαίδευση	4,7		0,3		0,2	5,3
<b>ΣΥΝΟΛΟ</b>	<b>468,6</b>	<b>3,6</b>	<b>11,4</b>	<b>1,3</b>	<b>6,1</b>	<b>491,1</b>
<b>ΑΝΔΡΕΣ</b>						
Πτυχιούχοι ΑΕΙ	17,0	0,3	0,4	0,2	0,3	18,2
Πτυχιούχοι Ανωτέρων Τ.Ε.Σχολών	21,9	0,4	0,2		0,1	22,6
Απολύτήριο Μέσης Εκπαίδευσης	73,3	0,3	1,3	0,2	1,2	76,2
Απολυτήριο Γ'τάξης Μέσης Εκπαίδευσης	27,8		0,9		0,3	29,0
Δεν τέλειωσαν Στοιχειώδη Εκπαίδευση	43,1	0,2	1,3		0,7	45,2
Δεν τέλειωσαν Στοιχειώδη Εκπαίδευση	1,9				0,1	2,0
<b>ΣΥΝΟΛΟ</b>	<b>185,0</b>	<b>1,2</b>	<b>4,1</b>	<b>0,3</b>	<b>2,8</b>	<b>193,4</b>
<b>ΓΥΝΑΙΚΕΣ</b>						
Πτυχιούχοι ΑΕΙ	30,4	0,6	0,4	0,3	0,3	32,1
Πτυχιούχοι Ανωτέρων Τ.Ε.Σχολών	50,6	0,3	0,3	0,0	0,6	51,8
Απολύτήριο Μέσης Εκπαίδευσης	115,6	0,8	2,9	0,5	1,6	121,4
Απολυτήριο Γ'τάξης Μέσης Εκπαίδευσης	27,8	0,6	1,2	0,2	0,4	30,1
Απολυτήριο Στοιχειώδους Εκπαίδευσης	56,5	0,2	2,1	0,0	0,3	59,0
Δεν τέλειωσαν Στοιχειώδη Εκπαίδευση	2,8		0,3		0,1	3,2
<b>ΣΥΝΟΛΟ</b>	<b>283,6</b>	<b>2,4</b>	<b>7,4</b>	<b>1,0</b>	<b>3,3</b>	<b>297,7</b>
<b>ΔΕΙΧΤΗΣ ΜΕΣΟΥ ΕΠΙΠΕΔΟΥ ΕΚΠΑΙΔΕΥΣΗΣ</b>						
<b>ΣΥΝΟΛΟ</b>	<b>1,93</b>	<b>3,04</b>	<b>0,94</b>	<b>6,61</b>	<b>2,09</b>	<b>1,91</b>
<b>ΑΝΔΡΕΣ</b>	<b>1,54</b>	<b>5,94</b>	<b>0,84</b>		<b>1,41</b>	<b>1,53</b>
<b>ΓΥΝΑΙΚΕΣ</b>	<b>2,26</b>	<b>2,34</b>	<b>1,00</b>	<b>4,61</b>	<b>3,03</b>	<b>2,22</b>
<b>ΣΧΕΣΗ ΓΥΝΑΙΚΩΝ/ΑΝΔΡΩΝ</b>	<b>1,47</b>	<b>0,39</b>	<b>1,19</b>		<b>2,16</b>	<b>1,45</b>
<b>ΓΥΝΑΙΚΕΣ ΩΣ % ΤΟΥ ΣΥΝΟΛΟΥ</b>						
Πτυχιούχοι ΑΕΙ	64,2	69,4	50,1	66,7	43,7	63,8
Πτυχιούχοι Ανωτέρων Τ.Ε.Σχολών	69,8	38,5	66,7		84,7	69,6
Απολύτήριο Μέσης Εκπαίδευσης	61,2	72,0	69,8	72,3	58,2	61,4
Απολυτήριο Γ'τάξης Μέσης Εκπαίδευσης	50,0	100,0	57,6	100,0	55,6	50,9
Απολυτήριο Στοιχειώδους Εκπαίδευσης	56,7	46,8	61,5		28,6	56,6
Δεν τέλειωσαν Στοιχειώδη Εκπαίδευση	59,1		100,0		50,0	61,4
<b>ΣΥΝΟΛΟ</b>	<b>60,5</b>	<b>66,8</b>	<b>64,3</b>	<b>73,7</b>	<b>54,6</b>	<b>60,6</b>

Από τον Πίνακα 7.4 φαίνεται ότι υπάρχουν μεγάλες διαφορές στην κατά επίπεδο εκπαίδευσης κατανομή των ανδρών και γυναικών μαζί ανάλογα με την υπηκοότητα. Οι διαφορές αυτές φαίνονται ανάγλυφα στο Διάγραμμα 7.16.

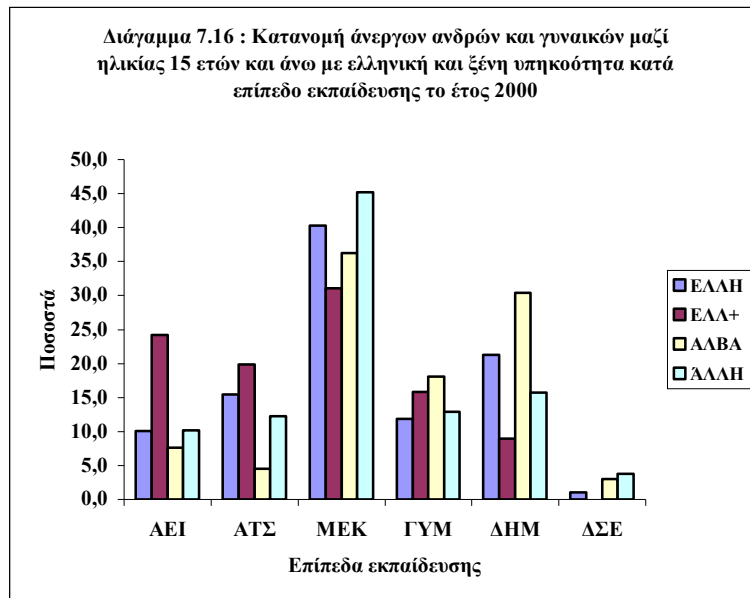

Από το Διάγραμμα 7.16 φαίνεται ότι σε ό,τι αφορά το υψηλότερο ποσοστό συμμετοχής στο αντίστοιχο σύνολο του εργατικού δυναμικού ανδρών και γυναικών μαζί στους Πτυχιούχους ΑΕΙ και Ανωτέρων Τ.Ε. Σχολών ισχύουν τα όσα αναφέρθηκαν για το εργατικό δυναμικό ανδρών και γυναικών μαζί, ενώ στους :

- Με Απολυτήριο Μέσης Εκπαίδευσης το έχουν οι με υπηκοότητα άλλων χωρών και ακολουθούν οι με ελληνική.
- Με Απολυτήριο Γ' τάξης Μέσης Εκπαίδευσης οι με αλβανική υπηκοότητα και ακολουθούν οι με ελληνική και άλλη υπηκοότητα.
- Με Απολυτήριο Στοιχειώδους Εκπαίδευσης οι με αλβανική υπηκοότητα και ακολουθούν οι με ελληνική, και, τέλος
- Σ' αυτούς που δεν τέλειωσαν Στοιχειώδη Εκπαίδευσης οι με υπηκοότητα άλλων χωρών και ακολουθούν οι με αλβανική.

Από την πρώτη γραμμή του δεύτερου τμήματος του Πίνακα 7.4 φαίνεται ότι οι άνεργοι άνδρες και γυναίκες μαζί με ελληνική και άλλη υπηκοότητα και με υπηκοότητα χωρών της Ε.Ε. και άλλων χωρών έχουν μέσο επίπεδο εκπαίδευσης υψηλότερο από εκείνο του πληθυσμού με ελληνική υπηκοότητα, ενώ εκείνοι με αλβανική υπηκοότητα χαμηλότερο. Από τις τέσσερις υπηκοότητες του Διαγράμματος 7.16 υψηλότερο μέσο επίπεδο εκπαίδευσης έχουν οι άνεργοι με ελληνική και άλλη υπηκοότητα και ακολουθούν εκείνοι με υπηκοότητα άλλων χωρών.

Από τον Πίνακα 7.4 φαίνεται ότι μεγάλες είναι και οι διαφορές στις κατά επίπεδο εκπαίδευσης κατανομές των άνεργων ανδρών και γυναικών σε όλες τις υπηκοότητες. Οι κατανομές αυτές δίνονται ανάγλυφα για όσους έχουν ελληνική και ελληνική και άλλη

υπηκοότητα στα Διαγράμματα 7.17 και 7.18 και για όσους έχουν αλβανική υπηκοότητα και υπηκοότητα άλλων χωρών στα Διαγράμματα 7.19 και 7.20.

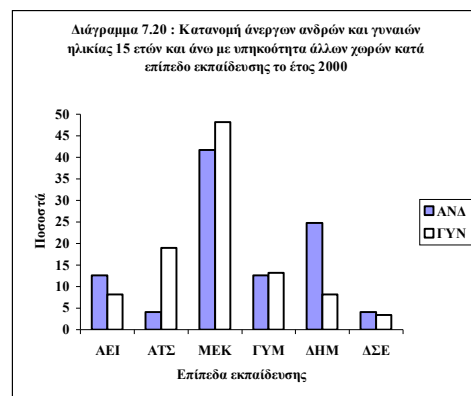
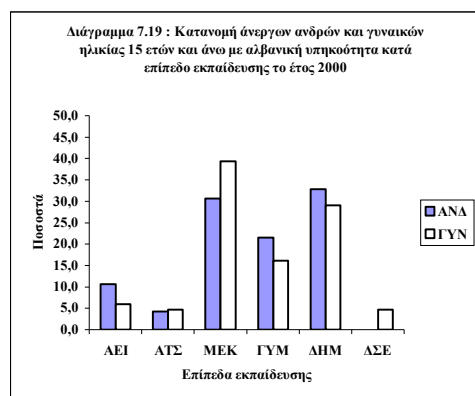
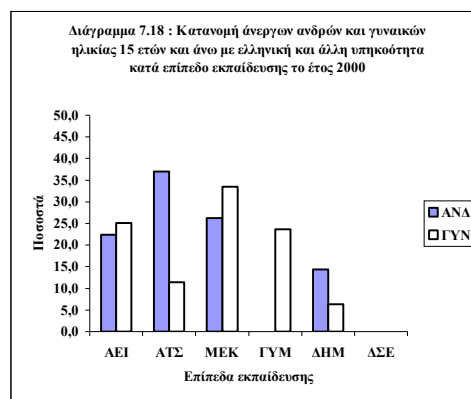
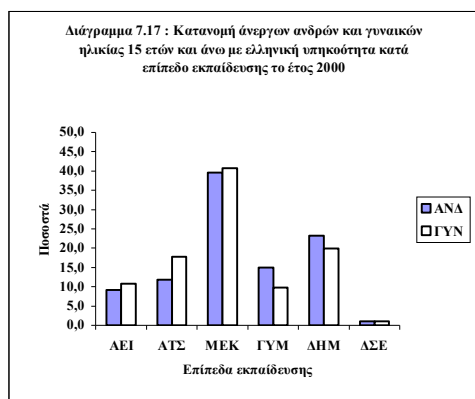

Όπως φαίνεται από τα Διαγράμματα 7.17-7.20 υπάρχουν μεγάλες διαφορές ανάμεσα στις υπηκοότητες στις κατανομές των άνεργων ανδρών και γυναικών κατά επίπεδο εκπαίδευσης. Οι διαφορές αυτές συνοψίζονται στη δεύτερη και τρίτη γραμμή του δεύτερου τμήματος του Πίνακα 7.4. Όπως φαίνεται από τις γραμμές αυτές το μέσο επίπεδο εκπαίδευσης των γυναικών είναι υψηλότερο από εκείνο των ανδρών σε εκείνους με ελληνική υπηκοότητα, με αλβανική υπηκοότητα και με υπηκοότητα άλλων χωρών, ενώ το αντίθετο ισχύει με όσους έχουν ελληνική και άλλη υπηκοότητα. Το μέσο επίπεδο εκπαίδευσης τόσο ανδρών όσο και των γυναικών με ελληνική και άλλη υπηκοότητα και των γυναικών με υπηκοότητα άλλων χωρών είναι υψηλότερο από εκείνων με ελληνική υπηκοότητα, ενώ το αντίθετο συμβαίνει στους άνδρες και τις γυναίκες με αλβανική υπηκοότητα και στους άνδρες με υπηκοότητα άλλων χωρών. Από τις υπηκοότητες των Διαγραμμάτων 7.17-7.20 το υψηλότερο μέσο επίπεδο εκπαίδευσης στους άνδρες το έχουν οι με ελληνική και άλλη υπηκοότητα και στις γυναίκες οι με υπηκοότητα άλλων χωρών. Όπως φαίνεται από την τελευταία γραμμή του τμήματος αυτού η μεγαλύτερη

διαφορά στο μέσο επίπεδο εκπαίδευσης γυναικών-ανδρών υπάρχει σ' εκείνους που έχουν υπηκοότητα άλλων χωρών και ακολουθούν εκείνοι με ελληνική υπηκοότητα.

Από το τελευταίο τμήμα του Πίνακα 7.2 φαίνεται ότι οι γυναίκες είναι περισσότερες από τους άνδρες με την εξαίρεση εκείνων με ελληνική και άλλη υπηκοότητα που έχουν Πτυχίο Ανωτέρων Τ.Ε. Σχολών και Απολυτήριο Στοιχειώδους Εκπαίδευσης και εκείνων με υπηκοότητα άλλων χωρών που είναι Πτυχιούχοι ΑΕΙ και εκείνων που έχουν Απολυτήριο Στοιχειώδους Εκπαίδευσης.

### III. ΤΑ ΠΟΣΟΣΤΑ ΑΝΕΡΓΙΑΣ ΚΑΤΑ ΥΠΗΚΟΟΤΗΤΑ ΚΑΙ ΕΠΙΠΕΔΟ ΕΚΠΑΙΔΕΥΣΗΣ

Στον Πίνακα 7.5 δίνουμε τα ποσοστά ανεργίας ανδρών και γυναικών ηλικίας 15 ετών και άνω μαζί και χωριστά κατά επίπεδο εκπαίδευσης και υπηκοότητα το έτος 2000. Στο τελευταίο τμήμα του Πίνακα 7.5 δίνεται η σχέση των ποσοστών ανεργίας των γυναικών προς τα ποσοστά ανεργίας των ανδρών.

**ΠΙΝΑΚΑΣ 7.5**  
Ποσοστά ανεργίας ανδρών και γυναικών ηλικίας 15 ετών και άνω το έτος 2000 κατά φύλο, επίπεδο εκπαίδευσης και υπηκοότητα

ΕΠΙΠΕΔΟ ΕΚΠΑΙΔΕΥΣΗΣ	ΥΠΗΚΟΟΤΗΤΑ					ΣΥΝΟΛΟ
	ΕΛΛΗΝΙΚΗ	ΕΛΛ.& ΑΛΛΗ	ΑΛΒΑΝΙΚΗ	ΧΩΡΩΝ Ε.Ε.	ΑΛΛΩΝ ΧΩΡΩΝ	
<b>ΣΥΝΟΛΟ</b>						
Πτυχιούχοι ΑΕΙ	7,4	14,5	8,1	15,1	5,3	7,5
Πτυχιούχοι Ανωτέρων Τ.Ε.Σχολών	13,2	23,8	15,6	0,0	10,1	13,2
Απολυτήριο Μέσης Εκπαίδευσης	15,0	16,8	12,3	32,4	12,5	14,9
Απολυτήριο Γ'τάξης Μέσης Εκπαίδευσης	12,5	24,4	7,9	17,9	8,8	12,2
Απολυτήριο Στοιχειώδους Εκπαίδευσης	8,0	12,8	19,0	0,0	9,7	8,2
Δεν τέλειωσαν Στοιχειώδη Εκπαίδευση	4,2	0,0	24,7		22,1	4,6
<b>ΣΥΝΟΛΟ</b>	<b>11,0</b>	<b>17,3</b>	<b>12,2</b>	<b>16,2</b>	<b>10,0</b>	<b>11,1</b>
<b>ΑΝΔΡΕΣ</b>						
Πτυχιούχοι ΑΕΙ	4,8	9,3	6,8	17,4	7,1	4,9
Πτυχιούχοι Ανωτέρων Τ.Ε.Σχολών	7,8	43,0	7,3	0,0	4,4	7,9
Απολυτήριο Μέσης Εκπαίδευσης	9,8	8,5	6,0	20,0	9,2	9,7
Απολυτήριο Γ'τάξης Μέσης Εκπαίδευσης	8,6	0,0	4,6	0,0	7,9	8,3
Απολυτήριο Στοιχειώδους Εκπαίδευσης	5,6	11,4	11,8	0,0	9,4	5,7
Δεν τέλειωσαν Στοιχειώδη Εκπαίδευση	3,3				12,4	3,4
<b>ΣΥΝΟΛΟ</b>	<b>7,3</b>	<b>11,7</b>	<b>6,7</b>	<b>11,4</b>	<b>8,4</b>	<b>7,3</b>
<b>ΓΥΝΑΙΚΕΣ</b>						
Πτυχιούχοι ΑΕΙ	10,6	19,2	9,9	14,1	4,0	10,6
Πτυχιούχοι Ανωτέρων Τ.Ε.Σχολών	18,8	13,9	36,2	0,0	13,3	18,6
Απολυτήριο Μέσης Εκπαίδευσης	22,6	27,0	22,3	42,5	16,9	22,6
Απολυτήριο Γ'τάξης Μέσης Εκπαίδευσης	23,0	43,2	16,4	50,0	9,8	22,5
Απολυτήριο Στοιχειώδους Εκπαίδευσης	12,1	14,9	30,9	0,0	10,7	12,4
Δεν τέλειωσαν Στοιχειώδη Εκπαίδευση	5,0		100,0		100,0	5,8
<b>ΣΥΝΟΛΟ</b>	<b>16,6</b>	<b>22,7</b>	<b>22,4</b>	<b>19,1</b>	<b>11,8</b>	<b>16,7</b>
<b>ΣΧΕΣΗ ΠΟΣΟΤΩΝ ΑΝΕΡΓΙΑΣ ΓΥΝΑΙΚΩΝ ΠΡΟΣ ΠΟΣΟΣΤΑ ΑΝΕΡΓΙΑΣ ΑΝΔΡΩΝ</b>						
Πτυχιούχοι ΑΕΙ	2,23	2,06	1,46	0,81	0,56	2,16
Πτυχιούχοι Ανωτέρων Τ.Ε.Σχολών	2,41	0,32	4,94		3,03	2,36
Απολυτήριο Μέσης Εκπαίδευσης	2,32	3,18	3,70	2,12	1,84	2,34
Απολυτήριο Γ'τάξης Μέσης Εκπαίδευσης	2,68		3,55		1,24	2,70
Απολυτήριο Στοιχειώδους Εκπαίδευσης	2,18	1,31	2,62		1,15	2,17
Δεν τέλειωσαν Στοιχειώδη Εκπαίδευση	1,50				8,04	1,70
<b>ΣΥΝΟΛΟ</b>	<b>2,28</b>	<b>1,94</b>	<b>3,34</b>	<b>1,67</b>	<b>1,40</b>	<b>2,28</b>

Από το πρώτο τμήμα του Πίνακα 7.5 φαίνεται ότι τα ποσοστά ανεργίας ανδρών και γυναικών μαζί παρουσιάζουν πολύ μεγάλες διαφορές στα διάφορα επίπεδα εκπαίδευσης όλων των υπηκοοτήτων. Οι διαφορές αυτές φαίνονται παραστατικά στο Διάγραμμα 7.21.

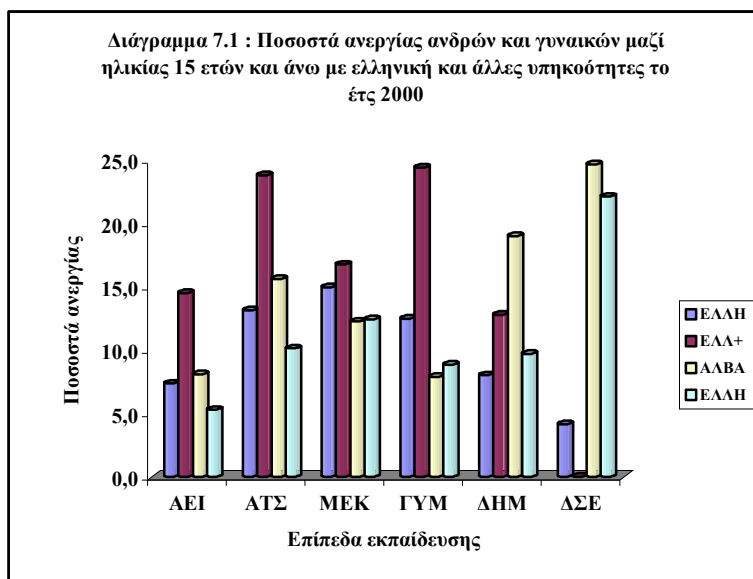

Από το Διάγραμμα 7.11 φαίνεται τα μεγαλύτερα ποσοστά ανεργίας σ' αυτούς που έχουν :

- Πτυχίο AEI και Ανωτέρων Τ.Ε. Σχολών παρουσιάζονται σε εκείνους που έχουν ελληνική και άλλη υπηκοότητα και ακολουθούν εκείνοι που έχουν αλβανική υπηκοότητα
- Απολυτήριο Μέσης Εκπαίδευσης και Απολυτήριο Γ' τάξης Μέσης Εκπαίδευσης σε εκείνους που έχουν ελληνική και άλλη υπηκοότητα και ακολουθούν εκείνοι με ελληνική υπηκοότητα.
- Απολυτήριο Στοιχειώδους Εκπαίδευσης σε εκείνους που έχουν αλβανική υπηκοότητα και ακολουθούν εκείνοι που έχουν ελληνική και άλλη υπηκοότητα, και, τέλος
- Σ' αυτούς που δεν έχουν τελειώσει τη Στοιχειώδη Εκπαίδευση, σ' εκείνους που έχουν αλβανική και ακολουθούν εκείνοι που έχουν υπηκοότητα άλλων χωρών.

Σε σχέση με τα ποσοστά ανεργίας εκείνων που έχουν ελληνική υπηκοότητα τα ποσοστά ανεργίας εκείνων που έχουν :

- Ελληνική και άλλη υπηκοότητα είναι υψηλότερα με εξαίρεση εκείνους που δεν τέλειωσαν Στοιχειώδη Εκπαίδευση.
- Αλβανική υπηκοότητα είναι υψηλότερα με εξαίρεση εκείνους που έχουν Απολυτήριο Μέσης Εκπαίδευσης και Γ' τάξης Μέσης Εκπαίδευσης, και
- Υπηκοότητα άλλων χωρών είναι χαμηλότερα με εξαίρεση εκείνους που έχουν Απολυτήριο Στοιχειώδους Εκπαίδευσης και εκείνους που δεν έχουν τελειώσει τη

Στοιχειώδη Εκπαίδευση.

Τα υψηλότερα ποσοστά ανεργίας σ' αυτούς που έχουν :

- Ελληνική υπηκοότητα παρουσιάζονται σε εκείνους που έχουν Απολυτήριο Μέσης Εκπαίδευσης.
- Ελληνική και άλλη υπηκοότητα σε εκείνους που έχουν Απολυτήριο Γ' τάξης Μέσης Εκπαίδευσης, και
- Αλβανική υπηκοότητα και υπηκοότητα άλλων χωρών σε εκείνους που δεν έχουν τελειώσει Στοιχειώδη Εκπαίδευση.

Από τον Πίνακα 7.5 φαίνεται ότι υπάρχουν μεγάλες διαφορές στα ποσοστά ανεργίας ανδρών και γυναικών σε όλες τις υπηκοότητες. Οι διαφορές δίνονται παραστατικά στα Διαγράμματα 7.22 και 7.23 για όσους έχουν ελληνική και ελληνική και άλλη υπηκοότητα και στα Διαγράμματα 7.24 και 7.25 για όσους έχουν αλβανική υπηκοότητα και υπηκοότητα άλλων χωρών.

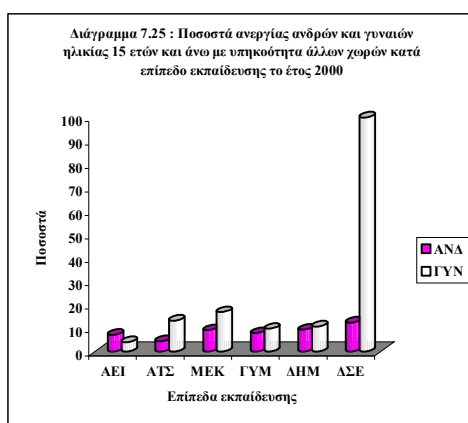
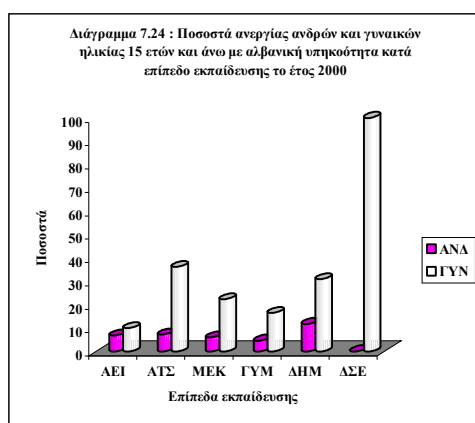
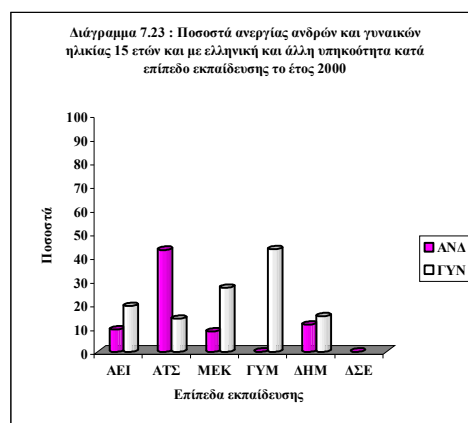
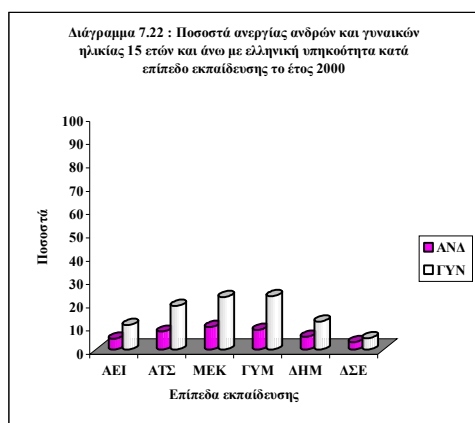

Όπως φαίνεται από τα Διαγράμματα 7.22-7.25 υπάρχουν πολύ μεγάλες διαφορές στα ποσοστά ανεργίας ανδρών και γυναικών όλων των υπηκοοτήτων σε όλα τα επίπεδα

εκπαίδευσης. Τα μεγαλύτερα ποσοστά ανεργίας παρουσιάζονται σ' αυτούς που έχουν :

- Ελληνική υπηκοότητα σ' αυτούς που έχουν Απολυτήριο Μέσης Εκπαίδευσης στους άνδρες και σ' αυτές που έχουν Απολυτήριο Γ' τάξης Μέσης Εκπαίδευσης στις γυναίκες.
- Ελληνική και άλλη υπηκοότητα στους Πτυχιούχους Ανωτέρων Τ.Ε. Σχολών στους άνδρες και σ' αυτές που έχουν Απολυτήριο Γ' τάξης Μέσης Εκπαίδευσης στις γυναίκες.
- Αλβανική υπηκοότητα σ' αυτούς που έχουν Απολυτήριο Στοιχειώδους Εκπαίδευσης στους άνδρες και σ' αυτές που δεν τέλειωσαν Στοιχειώδη Εκπαίδευση στις γυναίκες.
- Υπηκοότητα άλλων χωρών σ' αυτούς που δεν τέλειωσαν Στοιχειώδη Εκπαίδευση τόσο στους άνδρες όσο και στις γυναίκες.

Από το τελευταίο τμήμα του Πίνακα 7.5 φαίνεται ότι, με εξαίρεση τους Πτυχιούχους Ανωτέρων Τ.Ε. Σχολών με ελληνική και άλλη υπηκοότητα και τους Πτυχιούχους ΑΕΙ με υπηκοότητα άλλων χωρών, τα ποσοστά ανεργίας των γυναικών είναι μεγαλύτερα από τα αντίστοιχα των ανδρών.

## **ΠΑΡΑΡΤΗΜΑ Α΄**



## **ΣΥΓΚΡΙΤΙΚΑ ΣΤΟΙΧΕΙΑ ΕΛΛΑΔΑΣ ΚΑΙ ΤΩΝ ΑΛΛΩΝ ΧΩΡΩΝ ΤΗΣ ΕΥΡΩΠΑΪΚΗΣ ΕΝΩΣΗΣ**

Στο Παράρτημα αυτό δίνουμε συγκριτικά στοιχεία της Ελλάδας και των άλλων 14 χωρών-μελών της Ευρωπαϊκής Ένωσης (Ε.Ε.) για τις δημογραφικές παραμέτρους της ανεργίας που αναλύθηκαν στα 7 Κεφάλαια του βιβλίου (πληθυσμός, εργατικό δυναμικό και άνεργους).

Πηγή όλων των στοιχείων είναι οι ανακοινώσεις της Στατιστικής Υπηρεσίας της Ε.Ε. (της Eurostat) μέσα στο 2001 καθώς και η έρευνα εργατικού δυναμικού της ίδιας Υπηρεσίας για το έτος 2000 (η έρευνα αυτή είναι δειγματοληπτική και, επομένως, μπορεί να υπάρξουν διαφορές από τα στοιχεία των απογραφών που έγιναν ή που θα γίνουν στις χώρες-μέλη της Ε.Ε.).

Σε ό,τι αφορά τον πληθυσμό και το εργατικό δυναμικό για το έτος 2000 τα στοιχεία της έρευνας του εργατικού δυναμικού της Eurostat που δίνονται στο Παράρτημα αυτό είναι τα ίδια που χρησιμοποιήσαμε στο βιβλίο αυτό, δηλαδή τα στοιχεία της έρευνας της ΕΣΥΕ για το Β' τρίμηνο του έτους αυτού.

Τα σχετικά με την ανεργία στοιχεία έχουν δοθεί με διάφορες ανακοινώσεις της Eurostat για το έτος 2000 και ορισμένα - που αφορούν το έτος 1993 - περιέχονται στην Επετηρίδα της που κυκλοφόρησε τον Ιούνιο του 2001 ("Eurostat Yearbook – The Statistical Guide to Europe – Data 1989-1999").

Σε κάθε Πίνακα γίνονται ορισμένα σχόλια σχετικά με τη θέση της Ελλάδας σε σύγκριση με τις άλλες χώρες-μέλη της Ε.Ε.

### **I. ΠΛΗΘΥΣΜΟΣ ΚΑΤΑ ΟΜΑΔΕΣ ΗΛΙΚΙΩΝ ΤΟ ΕΤΟΣ 2000**

Στον Πίνακα Α.1 δίνεται ο πληθυσμός σε χιλιάδες των χωρών-μελών της Ε.Ε. κατά ομάδες ηλικιών και φύλο. Οι ομάδες ηλικιών στις τρεις πρώτες στήλες του Πίνακα Α1 είναι : 0-14 ετών, 15- 64 ετών, και 65 ετών και άνω (65+). Στην τέταρτη στήλη του Πίνακα Α.1 δίνεται το Σύνολο του πληθυσμού κάθε χώρας και στην τελευταία γραμμή του καθενός από τα τρία πρώτα τμήματα του συνόλου της Ε.Ε. Στις τέσσερις επόμενες στήλες δίνεται η ποσοστιαία κατανομή του πληθυσμού κάθε χώρας στις τρεις ομάδες πληθυσμού και στην τελευταία στήλη η σχέση του ποσοστού εκείνων που είναι 65 ετών και άνω προς εκείνους που είναι 0-14 ετών. Η σχέση αυτή είναι ένας δείκτης της δημογραφικής ευρωστίας μιας χώρας (όσο υψηλότερος ο δείκτης αυτός τόσο μικρότερη η δημογραφική ευρωστία της). Στο τελευταίο τμήμα του Πίνακα δίνεται το ποσοστό που οι γυναίκες αντιπροσωπεύουν στον πληθυσμό.

**ΠΙΝΑΚΑΣ Α.1**  
Πληθυσμός σε χιλιάδες των χωρών μελών της Ε.Ε. κατά ομάδες ηλικιών και φύλο το έτος 2000

ΧΩΡΕΣ	ΣΕ ΧΙΛΙΑΔΕΣ ΣΤΙΣ ΟΜΑΔΕΣ ΗΛΙΚΙΩΝ				ΠΟΣΟΣΤΙΑΙΑ ΚΑΤΑΝΟΜΗ ΣΤΙΣ ΟΜΑΔΕΣ ΗΛΙΚΙΩΝ				ΣΧΕΣΗ 65+/(0-14)
	0-14	15-64	65+	ΣΥΝΟΛΟ	0-14	15-64	65+	ΣΥΝΟΛΟ	
<b>ΣΥΝΟΛΟ</b>									
Βέλγιο	1.805	6.719	1.715	10.239	17,6	65,6	16,7	100,0	0,95
Δανία	960	3.528	810	5.298	18,1	66,6	15,3	100,0	0,84
Γερμανία	12.488	55.077	13.542	81.107	15,4	67,9	16,7	100,0	1,08
Ελλάδα	1.444	6.876	2.001	10.321	14,0	66,6	19,4	100,0	1,39
Ισπανία	5.869	26.193	7.054	39.116	15,0	67,0	18,0	100,0	1,20
Γαλλία	11.011	37.740	9.012	57.763	19,1	65,3	15,6	100,0	0,82
Ιρλανδία	824	2.539	424	3.787	21,8	67,0	11,2	100,0	0,51
Ιταλία	8.278	38.644	10.116	57.038	14,5	67,8	17,7	100,0	1,22
Λουξεμβούργο	83	287	60	430	19,3	66,7	14,0	100,0	0,72
Ολλανδία	2.950	10.711	2.006	15.667	18,8	68,4	12,8	100,0	0,68
Αυστρία	1.360	5.372	1.210	7.942	17,1	67,6	15,2	100,0	0,89
Πορτογαλία	1.692	6.780	1.515	9.987	16,9	67,9	15,2	100,0	0,90
Φινλανδία	940	3.448	766	5.154	18,2	66,9	14,9	100,0	0,81
Σουηδία	1.640	5.694	1.530	8.864	18,5	64,2	17,3	100,0	0,93
Ηνωμένο Βασίλειο	11.318	38.260	8.811	58.389	19,4	65,5	15,1	100,0	0,78
<b>Ε.Ε.</b>	<b>62.662</b>	<b>247.868</b>	<b>60.572</b>	<b>371.102</b>	<b>16,9</b>	<b>66,8</b>	<b>16,3</b>	<b>100,0</b>	<b>0,97</b>
<b>ΑΝΔΡΕΣ</b>									
Βέλγιο	924	3.383	699	5.006	18,3	67,6	14,0	100,0	0,76
Δανία	493	1.782	344	2.619	18,8	68,0	13,1	100,0	0,70
Γερμανία	6.411	27.755	5.410	39.576	16,2	70,1	13,7	100,0	0,84
Ελλάδα	737	3.340	920	4.997	14,7	66,8	18,4	100,0	1,25
Ισπανία	3.036	12.912	3.044	18.992	16,0	68,0	16,0	100,0	1,00
Γαλλία	5.628	18.671	3.739	28.038	20,1	66,6	13,3	100,0	0,66
Ιρλανδία	423	1.275	183	1.881	22,5	67,8	9,7	100,0	0,43
Ιταλία	4.257	19.233	4.159	27.649	15,4	69,6	15,0	100,0	0,98
Λουξεμβούργο	43	145	24	212	20,3	68,4	11,3	100,0	0,56
Ολλανδία	1.508	5.426	849	7.783	19,4	69,7	10,9	100,0	0,56
Αυστρία	696	2.676	466	3.838	18,1	69,7	12,1	100,0	0,67
Πορτογαλία	866	3.315	621	4.802	18,0	69,0	12,9	100,0	0,72
Φινλανδία	480	1.732	293	2.505	19,2	69,1	11,7	100,0	0,61
Σουηδία	842	2.893	647	4.382	19,2	66,0	14,8	100,0	0,77
Ηνωμένο Βασίλειο	5.806	19.268	3.734	28.808	20,2	66,9	13,0	100,0	0,64
<b>Ε.Ε.</b>	<b>32.150</b>	<b>123.806</b>	<b>25.132</b>	<b>181.088</b>	<b>17,8</b>	<b>68,4</b>	<b>13,9</b>	<b>100,0</b>	<b>0,78</b>
<b>ΓΥΝΑΙΚΕΣ</b>									
Βέλγιο	881	3.336	1.016	5.233	16,8	63,7	19,4	100,0	1,15
Δανία	467	1.746	466	2.679	17,4	65,2	17,4	100,0	1,00
Γερμανία	6.077	27.322	8.132	41.531	14,6	65,8	19,6	100,0	1,34
Ελλάδα	707	3.536	1.081	5.324	13,3	66,4	20,3	100,0	1,53
Ισπανία	2.833	13.281	4.010	20.124	14,1	66,0	19,9	100,0	1,42
Γαλλία	5.383	19.069	5.273	29.725	18,1	64,2	17,7	100,0	0,98
Ιρλανδία	401	1.264	241	1.906	21,0	66,3	12,6	100,0	0,60
Ιταλία	4.021	19.411	5.957	29.389	13,7	66,0	20,3	100,0	1,48
Λουξεμβούργο	40	142	36	218	18,3	65,1	16,5	100,0	0,90
Ολλανδία	1.442	5.285	1.157	7.884	18,3	67,0	14,7	100,0	0,80
Αυστρία	664	2.696	744	4.104	16,2	65,7	18,1	100,0	1,12
Πορτογαλία	826	3.465	894	5.185	15,9	66,8	17,2	100,0	1,08
Φινλανδία	460	1.716	473	2.649	17,4	64,8	17,9	100,0	1,03
Σουηδία	798	2.801	883	4.482	17,8	62,5	19,7	100,0	1,11
Ηνωμένο Βασίλειο	5.512	18.992	5.077	29.581	18,6	64,2	17,2	100,0	0,92
<b>Ε.Ε.</b>	<b>30.512</b>	<b>124.062</b>	<b>35.440</b>	<b>190.014</b>	<b>16,1</b>	<b>65,3</b>	<b>18,7</b>	<b>100,0</b>	<b>1,16</b>
<b>ΓΥΝΑΙΚΕΣ ΩΣ ΠΟΣΟΣΤΟ ΤΟΥ ΣΥΝΟΛΟΥ</b>									
Βέλγιο	48,81	49,65	59,24	51,11					
Δανία	48,65	49,49	57,53	50,57					
Γερμανία	48,66	49,61	60,05	51,21					
Ελλάδα	48,96	51,43	54,02	51,58					
Ισπανία	48,27	50,70	56,85	51,45					
Γαλλία	48,89	50,53	58,51	51,46					
Ιρλανδία	48,67	49,78	56,84	50,33					
Ιταλία	48,57	50,23	58,89	51,53					
Λουξεμβούργο	48,19	49,48	60,00	50,70					
Ολλανδία	48,88	49,34	57,68	50,32					
Αυστρία	48,82	50,19	61,49	51,67					
Πορτογαλία	48,82	51,11	59,01	51,92					
Φινλανδία	48,94	49,77	61,75	51,40					
Σουηδία	48,66	49,19	57,71	50,56					
Ηνωμένο Βασίλειο	48,70	49,64	57,62	50,66					
<b>Ε.Ε.</b>	<b>48,69</b>	<b>50,05</b>	<b>58,51</b>	<b>51,20</b>					

Από τον Πίνακα Α.1 φαίνεται ότι η Ελλάδα το έτος 2000 ανάμεσα στις χώρες-μέλη της Ε.Ε. βρισκόταν :

- Στην τελευταία (15<sup>η</sup>) και δημογραφικά χειρότερη θέση σε ότι αφορά το ποσοστό που αντιπροσώπευε η ομάδα ηλικίας 0-14 ετών στο σύνολο πληθυσμού στους άνδρες και γυναίκες μαζί και χωριστά. Τις δύο προηγούμενες κατείχαν η Ιταλία (14<sup>η</sup>) και η Ισπανία (13<sup>η</sup>). Η χώρα μας μαζί με τις δύο αυτές χώρες είχαν τη χαμηλότερη γεννητικότητα ανάμεσα στις χώρες-μέλη της Ε.Ε. (Όπως είναι γνωστό η μεγάλη μείωση των γεννήσεων στη χώρα μας άρχισε το έτος 1981 και συνεχίστηκε σε όλη τη διάρκεια της δεκαετίας του '80).
- Στην 11<sup>η</sup> θέση στους άνδρες και γυναίκες μαζί, στη 13<sup>η</sup> στους άνδρες και στην 3<sup>η</sup> θέση στις γυναίκες σε ό,τι αφορά το ποσοστό που αντιπροσώπευε η ομάδα ηλικιών 15-64 ετών στο σύνολο του πληθυσμού. Στην ομάδα, δηλαδή, αυτή - στην οποία βρίσκεται η συντριπτική πλειονότητα του εργατικού δυναμικού - η χώρα μας βρισκόταν σε σχετικά καλή θέση μόνο στις γυναίκες.
- Στην 1<sup>η</sup> θέση σε ότι αφορά το ποσοστό που αντιπροσώπευε η ομάδα ηλικιών 65 ετών και άνω στους άνδρες και γυναίκες μαζί και στους άνδρες και (μαζί με την Ιταλία) στις γυναίκες και ακολουθούσαν η Ισπανία και η Ιταλία στη 2<sup>η</sup> και 3<sup>η</sup> θέση στο Σύνολο και στους Άνδρες. Η χώρα, μας, δηλαδή είχε το περισσότερο γερασμένο πληθυσμό στην Ε.Ε. (Το υψηλό ποσοστό που αντιπροσωπεύει η ομάδα ηλικιών 65 ετών και άνω στη χώρα μας οφείλεται, ανάμεσα στα άλλα, και στην αύξηση του προσδόκιμου επιβίωσης).
- Στην 1<sup>η</sup> (και δημογραφικά χειρότερη) θέση και στο δείκτη ευρωστίας του πληθυσμού των ανδρών και γυναικών μαζί και χωριστά και ακολουθούσαν η Ιταλία και η Ισπανία στη 2<sup>η</sup> και 3<sup>η</sup> θέση στους άνδρες και γυναίκες μαζί και στις γυναίκες και στην 3<sup>η</sup> και 2<sup>η</sup> θέση στους άνδρες. Η δεινή αυτή θέση της χώρας μας είναι αποτέλεσμα από τη μια μεριά της υπογεννητικότητας για την οποία έγινε λόγος πιο πάνω και από την άλλη της γήρανσης του πληθυσμού, τέλος
- Στην 1<sup>η</sup> θέση στην ομάδα ηλικιών 0-14 ετών και 15-64 ετών, στην τελευταία (15<sup>η</sup>) στην ομάδα ηλικιών 65+ και στην 3<sup>η</sup> στο σύνολο του πληθυσμού σε ότι αφορά το ποσοστό που οι γυναίκες αντιπροσώπευαν στο σύνολο του πληθυσμού. (Οι διαφορές αυτές πιθανόν να οφείλονται και στις διαφορές των μεταναστευτικών ρευμάτων στις διάφορες χώρες).

## **II. ΠΛΗΘΥΣΜΟΣ ΚΑΙ ΕΡΓΑΤΙΚΟ ΔΥΝΑΜΙΚΟ ΗΛΙΚΙΑΣ 15 ΕΤΩΝ ΚΑΙ ΑΝΩ ΤΟ ΕΤΟΣ 2000**

Στον Πίνακα Α.2 δίνουμε τον πληθυσμό, το εργατικό δυναμικό και τους άνεργους ηλικίας 15 ετών και άνω σε χιλιάδες των χωρών-μελών της Ε.Ε. κατά φύλο το έτος 2000. Στην τρίτη στήλη δίνεται το ποσοστό συμμετοχής και στην τέταρτη το ποσοστό ανεργίας. Στις τρεις πρώτες στήλες του τελευταίου τμήματος του Πίνακα Α.2 δίνεται το ποσοστό που οι γυναίκες αντιπροσωπεύουν στο σύνολο του πληθυσμού, του εργατικού δυναμικού και των ανέργων και στην τέταρτη και πέμπτη στήλη η σχέση των ποσοστών συμμετοχής και ανεργίας των γυναικών προς εκείνα των ανδρών.

ΠΙΝΑΚΑΣ Α.2

Πληθυσμός, εργατικό δυναμικό και άνεργοι ηλικίας 15 ετών και άνω σε χιλιάδες στις χώρες-μέλη της Ε.Ε. κατά φύλο το έτος 2000

ΧΩΡΕΣ	ΣΕ ΧΙΛΙΑΔΕΣ			ΠΟΣΟΣΤΟ ΣΥΜΜΕΤ.	ΠΟΣΟΣΤΟ ΑΝΕΡΓΙΑΣ
	Πληθυσμός	Εργ. Δυν.	Άνεργοι		
	<b>ΣΥΝΟΛΟ</b>				
Βέλγιο	8.434	4.410	290	52,3	6,6
Δανία	4.338	2.843	127	65,5	4,5
Γερμανία	68.619	39.448	3.123	57,5	7,9
Ελλάδα	8.877	4.437	491	50,0	11,1
Ισπανία	33.247	16.804	2.354	50,5	14,0
Γαλλία	46.752	26.057	2.669	55,7	10,2
Ιρλανδία	2.963	1.743	75	58,8	4,3
Ιταλία	48.760	23.475	2.545	48,1	10,8
Λουξεμβούργο	347	185	4	53,3	2,2
Ολλανδία	12.717	8.080	220	63,5	2,7
Αυστρία	6.582	3.864	181	58,7	4,7
Πορτογαλία	8.295	5.095	197	61,4	3,9
Φινλανδία	4.214	2.664	297	63,2	11,1
Σουηδία	7.224	4.364	239	60,4	5,5
Ηνωμένο Βασίλειο	47.071	29.345	1.634	62,3	5,6
<b>Ε.Ε.</b>	<b>308.440</b>	<b>172.814</b>	<b>14.446</b>	<b>56,0</b>	<b>8,4</b>
	<b>ΑΝΑΡΞΣ</b>				
Βέλγιο	4.082	2.511	133	61,5	5,3
Δανία	2.126	1.511	61	71,1	4,0
Γερμανία	33.165	22.113	1.689	66,7	7,6
Ελλάδα	4.260	2.650	193	62,2	7,3
Ισπανία	15.956	10.030	970	62,9	9,7
Γαλλία	22.410	14.113	1.209	63,0	8,6
Ιρλανδία	1.458	1.033	45	70,9	4,4
Ιταλία	23.392	14.422	1.200	61,7	8,3
Λουξεμβούργο	169	112	2	66,3	1,8
Ολλανδία	6.275	4.592	99	73,2	2,2
Αυστρία	3.142	2.164	103	68,9	4,8
Πορτογαλία	3.936	2.772	85	70,4	3,1
Φινλανδία	2.025	1.388	144	68,5	10,4
Σουηδία	3.540	2.284	135	64,5	5,9
Ηνωμένο Βασίλειο	23.002	16.294	1.001	70,8	6,1
<b>Ε.Ε.</b>	<b>148.938</b>	<b>97.989</b>	<b>7.069</b>	<b>65,8</b>	<b>7,2</b>
	<b>ΓΥΝΑΙΚΕΣ</b>				
Βέλγιο	4.352	1.899	157	43,6	8,3
Δανία	2.212	1.332	66	60,2	5,0
Γερμανία	35.454	17.335	1.434	48,9	8,3
Ελλάδα	4.617	1.787	298	38,7	16,7
Ισπανία	17.291	6.774	1.384	39,2	20,4
Γαλλία	24.342	11.944	1.460	49,1	12,2
Ιρλανδία	1.505	710	30	47,2	4,2
Ιταλία	25.368	9.053	1.345	35,7	14,9
Λουξεμβούργο	178	73	2	41,0	2,7
Ολλανδία	6.442	3.488	121	54,1	3,5
Αυστρία	3.440	1.700	78	49,4	4,6
Πορτογαλία	4.359	2.323	112	53,3	4,8
Φινλανδία	2.189	1.276	153	58,3	12,0
Σουηδία	3.684	2.080	104	56,5	5,0
Ηνωμένο Βασίλειο	24.069	13.051	633	54,2	4,9
<b>Ε.Ε.</b>	<b>159.502</b>	<b>74.825</b>	<b>7.377</b>	<b>46,9</b>	<b>9,9</b>
	<b>ΓΥΝΑΙΚΕΣ ΩΣ ΠΟΣΟΣΤΟ ΤΟΥ ΣΥΝΟΛΟΥ</b>			<b>ΣΧΕΣΗ % ΓΥΝ/%ΑΝΑ</b>	
Βέλγιο	51,60	43,06	54,14	0,71	1,56
Δανία	50,99	46,85	51,97	0,85	1,23
Γερμανία	51,67	43,94	45,92	0,73	1,08
Ελλάδα	52,01	40,27	60,69	0,62	2,29
Ισπανία	52,01	40,31	58,79	0,62	2,11
Γαλλία	52,07	45,84	54,70	0,78	1,43
Ιρλανδία	50,79	40,73	40,00	0,67	0,97
Ιταλία	52,03	38,56	52,85	0,58	1,79
Λουξεμβούργο	51,30	39,46	50,00	0,62	1,53
Ολλανδία	50,66	43,17	55,00	0,74	1,61
Αυστρία	52,26	44,00	43,09	0,72	0,96
Πορτογαλία	52,55	45,59	56,85	0,76	1,57
Φινλανδία	51,95	47,90	51,52	0,85	1,16
Σουηδία	51,00	47,66	43,51	0,88	0,85
Ηνωμένο Βασίλειο	51,13	44,47	38,74	0,77	0,79
<b>Ε.Ε.</b>	<b>51,71</b>	<b>43,30</b>	<b>51,07</b>	<b>0,71</b>	<b>1,37</b>

Από τον Πίνακα Α.2 φαίνεται ότι η Ελλάδα :

- Στο ποσοστό συμμετοχής στους άνδρες και γυναίκες μαζί και στις γυναίκες κατείχε την προτελευταία (14<sup>η</sup>) θέση και ακολουθούσε η Ιταλία και στους άνδρες την 13<sup>η</sup> και ακολουθούσαν η Ιταλία και το Βέλγιο.
- Στο ποσοστό ανεργίας στους άνδρες και γυναίκες μαζί και στις γυναίκες τη 2<sup>η</sup> (μαζί με τη Φινλανδία) θέση με πρώτη την Ισπανία και στους άνδρες την 6<sup>η</sup> θέση με τις Φινλανδία, Ισπανία, Γαλλία, Ιταλία και Γερμανία να καταλαμβάνουν τις πέντε πρώτες θέσεις.
- Στη σχέση του ποσοστού συμμετοχής των γυναικών προς το ποσοστό συμμετοχής των ανδρών την 13<sup>η</sup> (μαζί με το Λουξεμβούργο) θέση με την Ιταλία στην τελευταία θέση.
- Στη σχέση του ποσοστού ανεργίας των γυναικών προς το ποσοστό ανεργίας των ανδρών την 1<sup>η</sup> θέση και ακολουθούσαν η Ισπανία και η Ιταλία.
- Στο ποσοστό που οι γυναίκες αντιπροσώπευαν στο Σύνολο :
  - Του πληθυσμού κατείχε την 5<sup>η</sup> θέση με την Πορτογαλία, την Αυστρία, τη Γαλλία και την Ιταλία να καταλαμβάνουν τις τέσσερις πρώτες θέσεις.
  - Του εργατικού δυναμικού τη 13<sup>η</sup> θέση και ακολουθούσαν το Λουξεμβούργο και η Ιταλία, και
  - Των ανέργων την 1<sup>η</sup> θέση και ακολουθούσαν η Ισπανία και η Πορτογαλία.

### III. ΕΝΑΡΜΟΝΙΣΜΕΝΑ ΠΟΣΟΣΤΑ ΑΝΕΡΓΙΑΣ ΤΑ ΕΤΗ 1993 ΚΑΙ 2000

Στον Πίνακα Α.3 δίνουμε τα εναρμονισμένα ποσοστά ανεργίας ανδρών και γυναικών μαζί και χωριστά τα έτη 1993 (πρώτη στήλη) και 2000 (δεύτερη στήλη). Στο τελευταίο τμήμα του Πίνακα Α.3 δίνεται η σχέση των ποσοστών ανεργίας των γυναικών προς τα ποσοστά ανεργίας των ανδρών. Στην τρίτη στήλη του Πίνακα δίνεται η ποσοστιαία μεταβολή της ανεργίας το 2000 σε σχέση με το 1993.

Από τον Πίνακα Α.3 (βλέπε επόμενη σελίδα) φαίνεται ότι στα εναρμονισμένα ποσοστά ανεργίας η Ελλάδα κατείχε το έτος :

- 1993 τη 10<sup>η</sup> θέση στους άνδρες και γυναίκες μαζί, την 11<sup>η</sup> τους άνδρες και την 6<sup>η</sup> στις γυναίκες, και το έτος
- 2000 τη 2<sup>η</sup> θέση στους άνδρες και γυναίκες μαζί, την 6<sup>η</sup> στους άνδρες και τη 2<sup>η</sup> στις γυναίκες.

Το 2000 σε σχέση με το 1993 η ανεργία παρουσίασε στην Ελλάδα μεγάλη αύξηση στους άνδρες και γυναίκες μαζί και χωριστά, στην Ιταλία μικρή αύξηση στους άνδρες και γυναίκες μαζί και στους άνδρες και μικρή μείωση στις γυναίκες, ενώ στη Γερμανία παρέμεινε στάσιμη στους άνδρες και γυναίκες μαζί (σημείωσε αύξηση στους άνδρες και μείωση στις γυναίκες). Σε όλες τις άλλες χώρες η ανεργία μειώθηκε (η μεγαλύτερη μείωση παρουσιάστηκε στην Ιρλανδία). Εξαιτίας των διαφορετικών ρυθμών μεταβολής η Ελλάδα παρουσίασε τη μεγαλύτερη χειροτέρευση της θέσης της το 2000 σε σχέση με το 1993 στη σειρά των χωρών της Ε.Ε. σε ό,τι αφορά το ποσοστό ανεργίας.

Από το τελευταίο τμήμα του Πίνακα Α.3 φαίνεται ότι η Ελλάδα είχε τη χειρότερη σχέση ποσοστών ανεργίας των γυναικών προς τα ποσοστά ανεργίας των ανδρών τόσο το 1993 όσο και το 2000.

**ΠΙΝΑΚΑΣ Α.3**  
**Εναρμονισμένα ποσοστά ανεργίας ανδρών και**  
**γυναικών μαζί και χωριστά στις χώρες μέλη της**  
**Ε.Ε. τα έτη 1993 και 2000**

ΧΩΡΕΣ	Ποσοστά ανεργίας		Ποσοστιαία μεταβολή
	1993	2000	
<b>ΣΥΝΟΛΟ</b>			
Βέλγιο	8,8	7,0	-20,5
Δανία	10,2	4,7	-53,9
Γερμανία	7,9	7,9	0,0
Ελλάδα	8,6	11,1	29,1
Ισπανία	22,7	14,1	-37,9
Γαλλία	11,7	9,5	-18,8
Ιρλανδία	15,6	4,2	-73,1
Ιταλία	10,2	10,5	2,9
Λουξεμβούργο	2,6	2,4	-7,7
Ολλανδία	6,5	2,7	-58,5
Αυστρία	4,0	3,7	-7,5
Πορτογαλία	5,7	4,2	-26,3
Φινλανδία	16,3	9,8	-39,9
Σουηδία	9,1	5,9	-35,2
Ηνωμένο Βασίλειο	10,5	5,5	-47,6
Ε.Ε.	10,7	8,2	-23,4
<b>ΑΝΔΡΕΣ</b>			
Βέλγιο	6,8	5,7	-16,2
Δανία	9,6	4,2	-56,3
Γερμανία	6,6	7,6	15,2
Ελλάδα	5,7	7,3	28,1
Ισπανία	19,0	9,8	-48,4
Γαλλία	10,0	7,8	-22,0
Ιρλανδία	15,4	4,3	-72,1
Ιταλία	7,6	8,0	5,3
Λουξεμβούργο	2,2	1,9	-13,6
Ολλανδία	5,6	2,0	-64,3
Αυστρία	3,1	3,2	3,2
Πορτογαλία	4,8	3,4	-29,2
Φινλανδία	18,1	9,1	-49,7
Σουηδία	10,7	6,0	-43,9
Ηνωμένο Βασίλειο	12,3	6,0	-51,2
Ε.Ε.	9,6	7,0	-27,1
<b>ΓΥΝΑΙΚΕΣ</b>			
Βέλγιο	11,7	8,8	-24,8
Δανία	10,8	5,3	-50,9
Γερμανία	9,6	8,3	-13,5
Ελλάδα	13,6	16,7	22,8
Ισπανία	29,2	20,6	-29,5
Γαλλία	13,8	11,5	-16,7
Ιρλανδία	16,0	4,2	-73,8
Ιταλία	14,7	14,4	-2,0
Λουξεμβούργο	3,4	3,3	-2,9
Ολλανδία	7,9	3,7	-53,2
Αυστρία	5,0	4,3	-14,0
Πορτογαλία	6,8	5,2	-23,5
Φινλανδία	14,4	10,6	-26,4
Σουηδία	7,3	5,8	-20,5
Ηνωμένο Βασίλειο	8,0	4,9	-38,8
Ε.Ε.	12,2	9,8	-19,7
<b>ΣΧΕΣΗ ΠΟΣΟΣΤΩΝ ΓΥΝΑΙΚΩΝ ΠΡΟΣ ΠΟΣΟΣΤΑ ΑΝΔΡΩΝ</b>			
Βέλγιο	1,72	1,54	1,53
Δανία	1,13	1,26	0,91
Γερμανία	1,45	1,09	-0,89
Ελλάδα	2,39	2,29	0,81
Ισπανία	1,54	2,10	0,61
Γαλλία	1,38	1,47	0,76
Ιρλανδία	1,04	0,98	1,02
Ιταλία	1,93	1,80	-0,39
Λουξεμβούργο	1,55	1,74	0,22
Ολλανδία	1,41	1,85	0,83
Αυστρία	1,61	1,34	-4,34
Πορτογαλία	1,42	1,53	0,81
Φινλανδία	0,80	1,16	0,53
Σουηδία	0,68	0,97	0,47
Ηνωμένο Βασίλειο	0,65	0,82	0,76
Ε.Ε.	1,27	1,40	0,73

#### IV. ΠΟΣΟΣΤΑ ΑΝΕΡΓΙΑΣ ΝΕΩΝ

Στον Πίνακα Α.4 δίνουμε τα ποσοστά ανεργίας ανδρών και γυναικών μαζί ηλικίας κάτω των 25 ετών στις χώρες μέλη τα έτη 1993 (πρώτη στήλη) και 2000 (δεύτερη στήλη). Στην τρίτη στήλη δίνεται η ποσοστιαία μεταβολή της ανεργίας το 2000 σε σχέση με το 1993.

**ΠΙΝΑΚΑΣ Α.4**  
**Ποσοστά ανεργίας ανδρών και γυναικών ηλικίας**  
**κάτω των 25 ετών στις χώρες μέλη της Ε.Ε.**  
**τα έτη 1993 και 2000**

ΧΩΡΕΣ	Ποσοστά ανεργίας		Ποσοστιαία μεταβολή
	1993	2000	
Βέλγιο	21,7	15,2	-30,0
Δανία	13,9	6,7	-51,8
Γερμανία	8,0	8,5	6,3
Ελλάδα	26,8	29,5	10,1
Ισπανία	43,2	25,5	-41,0
Γαλλία	27,3	20,6	-24,5
Ιρλανδία	25,3	6,5	-74,3
Ιταλία	30,5	31,5	3,3
Λουξεμβούργο	5,3	6,4	20,8
Ολλανδία	11,0	5,3	-51,8
Αυστρία	6,3	6,3	0,0
Πορτογαλία	12,8	8,4	-34,4
Φινλανδία	33,6	28,4	-15,5
Σουηδία	22,0	9,5	-56,8
Ηνωμένο Βασίλειο	18,1	12,1	-33,1
Ε.Ε.	21,3	16,1	-24,4

Από τον Πίνακα Α.4 φαίνεται ότι η Ελλάδα στην ανεργία των νέων ηλικίας κάτω των 15 ετών κατείχε το έτος :

- 1993 την 5<sup>η</sup> θέση (τις τέσσερις πρώτες θέσεις κατείχαν η Ισπανία η Φινλανδία, η Ιταλία και η Γαλλία), και το έτος
- 2000 τη 2<sup>η</sup> θέση μετά την Ιταλία.

Το 2000 σε σχέση με το 1993 η ανεργία των νέων ηλικίας κάτω των 25 ετών στην Ελλάδα παρουσίασε τη δεύτερη σε ύψος αύξηση (μετά το Λουξεμβούργο). Μικρότερες αυξήσεις παρουσίασαν η Γερμανία και η Ιταλία, ενώ στην Αυστρία το σχετικό ποσοστό παρέμεινε αμετάβλητο. Σε όλες τις άλλες χώρες παρουσιάστηκε μείωση (η μεγαλύτερη μείωση παρουσιάστηκε στην Ιρλανδία και ακολουθούν η Σουηδία, η Ολλανδία και η Δανία). Εξαιτίας των διαφορετικών ρυθμών μεταβολής η Ελλάδα παρουσίασε τη μεγαλύτερη χειροτέρευση της θέσης της το 2000 σε σχέση με το 1993 στη σειρά των χωρών της Ε.Ε. σε ό,τι αφορά το ποσοστό ανεργίας των νέων ηλικίας κάτω των 25 ετών.

#### V. ΜΑΚΡΟΧΡΟΝΙΑ ΑΝΕΡΓΟΙ

Στον Πίνακα Α.5 δίνουμε το ποσοστό που αντιπροσώπευαν οι άνεργοι 12 μηνών και άνω στο σύνολο των άνεργων ανδρών και γυναικών τα έτη 1993 (πρώτη στήλη) και

2000 (δεύτερη στήλη). Στην τρίτη στήλη του Πίνακα δίνεται η ποσοστιαία μεταβολή της ανεργίας το 2000 σε σχέση με το 1993 (στον Πίνακα αυτό δεν περιλαμβάνονται η Αυστρία, η Σουηδία και η Φινλανδία διότι δεν υπάρχουν στοιχεία γι' αυτές το έτος 1993).

**ΠΙΝΑΚΑΣ Α.5**  
**Ποσοστό που αντιπροσωπεύουν οι άνεργοι 12**  
**μηνών και άνω στο σύνολο των ανέργων τα έτη**  
**1993 και 2000**

ΧΩΡΕΣ	Ποσοστά ανεργίας		Ποσοστιαία μεταβολή
	1993	2000	
Βέλγιο	53,0	56,3	6,2
Δανία	25,2	21,2	-15,9
Γερμανία	40,3	51,5	27,8
Ελλάδα	50,2	56,7	12,9
Ισπανία	46,2	42,4	-8,2
Γαλλία	33,3	44,4	33,3
Ιρλανδία	59,1	56,9	-3,7
Ιταλία	58,2	61,4	5,5
Λουξεμβούργο	30,4	23,8	-21,7
Ολλανδία	52,4	32,7	-37,6
Πορτογαλία	37,8	42,8	13,2
Ηνωμένο Βασίλειο	43,0	28,3	-34,2

Από τον Πίνακα Α.5 φαίνεται ότι στο ποσοστό που αντιπροσώπευαν οι άνεργοι 12 μηνών και άνω στο σύνολο των ανέργων η Ελλάδα κατείχε το έτος :

- 1993 την 5<sup>η</sup> θέση (τις τέσσερις πρώτες θέσεις κατείχαν η Ιρλανδία, η Ιταλία, το Βέλγιο και η Ολλανδία), και το έτος
- 2000 τη 3<sup>η</sup> θέση μετά την Ιταλία και την Ιρλανδία.

Το 2000 σε σχέση με το 1993 το ποσοστό που αντιπροσώπευαν οι άνεργοι 12 μηνών και άνω στο σύνολο των ανέργων στην Ελλάδα παρουσίασε τη τέταρτη σε ύψος αύξηση (μετά τη Γαλλία, τη Γερμανία και την Πορτογαλία). Μικρότερες αυξήσεις παρουσίασαν το Βέλγιο και η Ιταλία, ενώ στις υπόλοιπες χώρες παρουσιάστηκε μείωση (η μεγαλύτερη μείωση παρουσιάστηκε στην Ολλανδία).



## ΠΑΡΑΡΤΗΜΑ Β΄

### ΑΝΕΡΓΙΑ - ΑΝΑΠΤΥΞΗ - ΠΛΗΘΩΡΙΣΜΟΣ ΣΤΗΝ ΕΛΛΑΔΑ, ΠΟΡΤΟΓΑΛΙΑ, ΙΣΠΑΝΙΑ ΚΑΙ ΙΡΛΑΝΔΙΑ ΤΗ ΔΕΚΑΕΤΙΑ 1991-2000

Επί χρόνια τώρα η ανεργία αποτελεί το υπ' αριθ. 1 πρόβλημα της Ευρωπαϊκής Ένωσης (Ε.Ε.) και σε κάθε Σύνοδο Κορυφής εξαγγέλλονται μέτρα για την αντιμετώπισή της. Συνεχώς τονίζεται ότι η λύση του προβλήματος αυτού θα επιτευχθεί με ταχύτερη οικονομική ανάπτυξη των χωρών-μελών. Η οικονομική, όμως, ανάπτυξη με τη σειρά της, με βάση και το Σύμφωνο Σταθερότητας και Ανάπτυξης, έχει συνδεθεί στενά με τη συγκράτηση του πληθωρισμού σε πολύ χαμηλά επίπεδα, με το επιχείρημα ότι η σταθερότητα των τιμών την ενισχύει. Το ερώτημα που γεννιέται είναι : ποια σχέση υπάρχει ανάμεσα στους τρεις αυτούς στόχους με βάση την εμπειρία της Ε.Ε.

Στο Παράρτημα αυτό εξετάζουμε τη σχέση ανεργίας – ανάπτυξης – πληθωρισμού στο διάστημα 1991-2000 μόνο στις τέσσερις χώρες του Ταμείου Συνοχής (Ελλάδα, Πορτογαλία, Ισπανία και Ιρλανδία) οι οποίες κατελάμβαναν το 1991, αντίστοιχα, την 15<sup>η</sup>, 14<sup>η</sup>, 12<sup>η</sup> και 13<sup>η</sup> θέση στη σειρά των χωρών-μελών της Ε.Ε. σε ό,τι αφορά το κατά κεφαλή Ακαθάριστο Εγχώριο Προϊόν (ΑΕΠ) σε Μονάδες Αγοραστικής Δύναμης (ΜΑΔ) ενώ το 2000, η μεν Ιρλανδία - χάρη τόσο στις κοινοτικές ενισχύσεις όσο και την οικονομική πολιτική που εφάρμοσε και τα συγκριτικά της πλεονεκτήματα - από τη 13<sup>η</sup> θέση εκτινάχθηκε στην 3<sup>η</sup>, η Ισπανία βρέθηκε στη 13<sup>η</sup> και η Πορτογαλία και η Ελλάδα παρέμειναν, αντίστοιχα, στη 14<sup>η</sup> και 15<sup>η</sup>.

Η εξέταση της σχέσης των τριών στόχων στις τέσσερις χώρες του Ταμείου Συνοχής γίνεται στο Παράρτημα αυτό με τη βοήθεια Διαγραμμάτων τα οποία στηρίζονται στα στοιχεία της Στατιστικής Υπηρεσίας της Ε.Ε. (της Eurostat) για την καθεμιά από τις χώρες αυτές τη δεκαετία 1991-2000 για :

- Την Ανεργία = το ποσοστό που αντιπροσωπεύουν οι άνεργοι στο εργατικό δυναμικό.
- Την Ανάπτυξη = τον ετήσιο ρυθμό αύξησης του Ακαθάριστου Εγχώριου Προϊόντος (ΑΕΠ) σε σταθερές τιμές, και
- Τον Πληθωρισμό = την ετήσια αύξηση του εναρμονισμένου Δείκτη Τιμών Καταναλωτή.

Τα στοιχεία που χρησιμοποιούμε στο Παράρτημα αυτό δόθηκαν στη δημοσιότητα από τη Eurostat στις 11.5.2001

Το Παράρτημα χωρίζεται σε τρία Τμήματα : στο Τμήμα I εξετάζεται η σχέση Ανεργίας-Ανάπτυξης, στο Τμήμα II η σχέση Ανεργίας-Πληθωρισμού και στο Τμήμα III η σχέση Ανάπτυξης-Πληθωρισμού. Οι κλίμακες των Διαγραμμάτων και στα τρία Τμήματα είναι οι ίδιες ώστε να είναι δυνατή η άμεση σύγκρισή τους. Το Παράρτημα κλείνει με ορισμένες Τελικές Παρατηρήσεις και στο τέλος του δίνονται τα στοιχεία στα οποία στηρίζονται τόσο τα τρία Τμήματα όσο και τρία Διαγράμματα (Α, Β και Γ) στα

οποία δίνεται, αντίστοιχα, οι ανεργία, η ανάπτυξη και ο πληθωρισμός στις τέσσερις χώρες την περίοδο 1991-2000.

## I. ΑΝΕΡΓΙΑ-ΑΝΑΠΤΥΞΗ

Στα τέσσερα Διαγράμματα που ακολουθούν δίνεται η ανεργία και ο ρυθμός ανάπτυξης στην Ελλάδα (Διάγραμμα Β.1.1), την Πορτογαλία (Διάγραμμα Β.1.2), την Ισπανία (Διάγραμμα Β.1.3) και την Ιρλανδία (Διάγραμμα Β.1.4) τη δεκαετία 1991-2000.

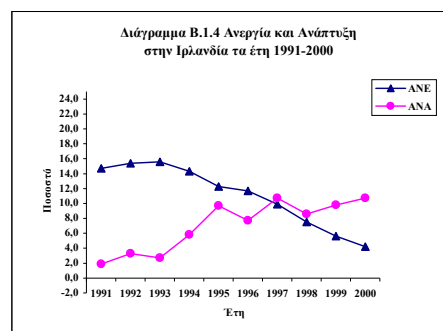
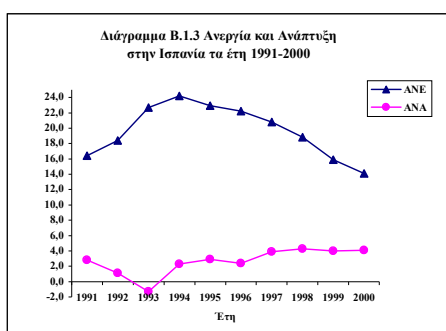
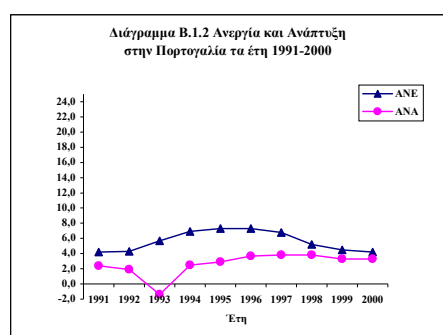
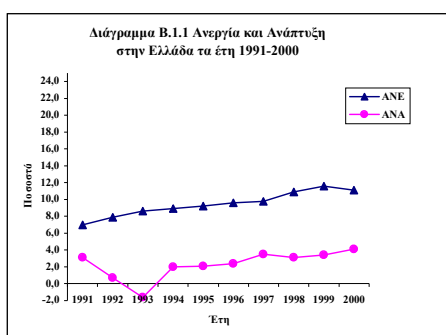

Από τα Διαγράμματα Β.1.1-Β.1.4 φαίνονται οι μεγάλες διαφορές ανάμεσα στις τέσσερις χώρες τόσο σε ό,τι αφορά το ύψος της ανεργίας και τους ρυθμούς ανάπτυξης όσο και στη σχέση της πορείας των δύο αυτών μεγεθών τη δεκαετία 1991-2000. Από τις τέσσερις χώρες μόνο στην Ιρλανδία η σχέση αυτή είναι στατιστικά σημαντική και αναμενόμενη αρνητική (συντελεστής συσχέτισης (σ.σ.)  $-0,82$ ), η αύξηση, δηλαδή, του ρυθμού ανάπτυξης συμβάλει στη μείωση η ανεργία. Από τις άλλες χώρες αρνητική αλλ' όχι στατιστικά σημαντική είναι η σχέση αυτή στην περίπτωση της Ισπανίας (σ.σ.  $-0,47$ ), ενώ αντίθετα στην Ελλάδα η σχέση είναι θετική αλλ' όχι στατιστικά σημαντική (σ.σ.  $+0,50$ ). Στην περίπτωση της Πορτογαλίας δεν φαίνεται να υπάρχει σχέση (σ.σ.  $+0,12$ ).

Οι λόγοι στους οποίους οφείλονται οι διαφορές ανάμεσα στις τέσσερις χώρες στη σχέση ανεργίας - ανάπτυξης (όπως και οι διαφορές τους στις σχέσεις ανεργίας-πληθωρισμού και ανάπτυξης-πληθωρισμού, για τις οποίες βλέπε στα δύο επόμενα Τμήματα του άρθρου αυτού) απαιτούν μια διεξοδική (και για διάστημα μεγαλύτερο της

δεκαετίας) έρευνα η οποία, ανάμεσα στα άλλα, θα πρέπει να εξετάσει τη διάρθρωση και την ανταγωνιστικότητα των οικονομιών τους, την κατά φύλο και ηλικία συμμετοχή του πληθυσμού στο εργατικό δυναμικό, την αμοιβή εργασίας κλπ. Αυτό που μπορεί να λεχθεί εδώ, σε ό,τι αφορά τη σχέση ανεργίας-ανάπτυξης τη δεκαετία 1991-2000, είναι ότι από τη σύγκριση ανάμεσα στις τέσσερις χώρες φαίνεται ότι όταν ο ρυθμός ανάπτυξης κυμαίνεται σε χαμηλά επίπεδα (όπως στις περιπτώσεις της Ελλάδας, Πορτογαλίας και Ισπανίας στις οποίες τη δεκαετία 1991-2000 ο ρυθμός ήταν, αντίστοιχα, 2,3%, 2,6% και 2,7%, κατά μέσο όρο το χρόνο) η επίδραση του στην ανεργία είναι μικρή ή ανύπαρκτη. Αντίθετα όταν ο ρυθμός είναι υψηλός (όπως στην περίπτωση της Ιρλανδίας στην οποία ήταν 7,1% κατά μέσο όρο το χρόνο τη δεκαετία 1991-2000) η επίπτωση του στη ανεργία είναι πολύ σημαντική (στην Ιρλανδία η ανεργία από 14,7% το 1991 μειώθηκε στο 4,2% το 2000).

## II. ΑΝΕΡΓΙΑ-ΠΛΗΘΩΡΙΣΜΟΣ

Στα τέσσερα Διαγράμματα που ακολουθούν δίνεται η ανεργία και ο πληθωρισμός στην Ελλάδα (Διάγραμμα Β.2.1), την Πορτογαλία (Διάγραμμα Β.2.2), την Ισπανία (Διάγραμμα Β.2.3) και την Ιρλανδία (Διάγραμμα Β.2.4) τη δεκαετία 1991-2000.

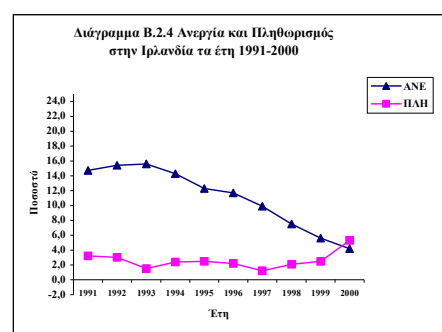
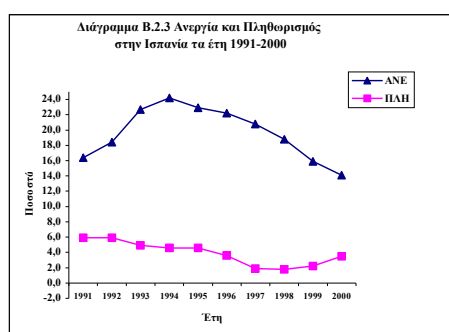
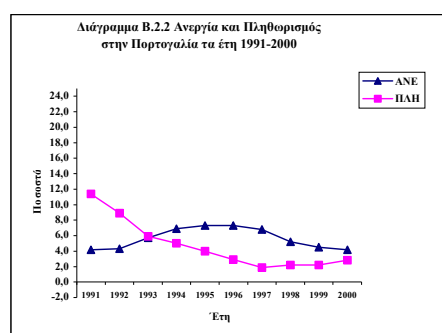
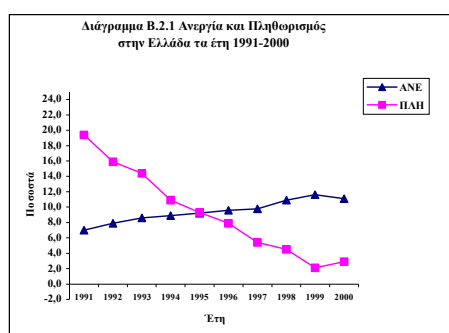

Από τα Διαγράμματα Β.2.1-Β.2.4 φαίνονται οι (επίσης) μεγάλες διαφορές ανάμεσα στις τέσσερις χώρες τόσο σε ό,τι αφορά το ύψος της ανεργίας και του πληθωρισμού όσο και στη σχέση της πορείας των δύο αυτών μεγεθών. Από τις τέσσερις χώρες μόνο στην

Ελλάδα η σχέση αυτή είναι στατιστικά σημαντική και αναμενόμενη αρνητική, καθώς, δηλαδή, μειώνεται ο πληθωρισμός αυξάνεται η ανεργία (σ.σ.  $-0,98$ ). Πρόκειται για τη γνωστή καμπύλη Phillips (βλέπε το Διάγραμμα Β.2.1.1) .

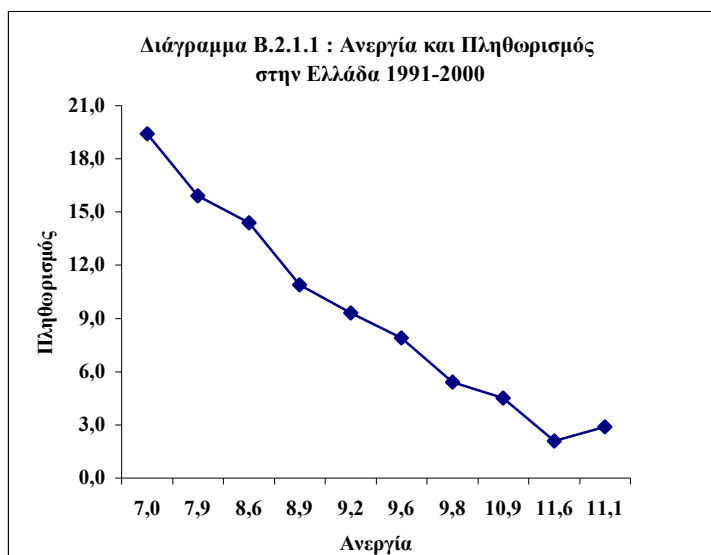

Από τις άλλες χώρες αρνητική αλλ' όχι στατιστικά σημαντική είναι η σχέση αυτή στην περίπτωση της Πορτογαλίας (σ.σ.  $-0,41$ ) και της Ιρλανδίας (σ.σ.  $-0,39$ ) ενώ αντίθετα στην Ισπανία η σχέση αυτή είναι θετική αλλ' όχι στατιστικά σημαντική (σ.σ.  $+0,14$ ).

Από τη σύγκριση ανάμεσα στις τέσσερις χώρες φαίνεται ότι όταν ο πληθωρισμός είναι αρχικά υψηλός (όπως στην περίπτωση της Ελλάδας στην οποία το 1991 ήταν 19,4%) η προσπάθεια μεγάλης μείωσής του (στην Ελλάδα το 2000 ήταν 2,9%), εξαιτίας των μέτρων που λαμβάνονται, προκαλεί σημαντική αύξηση της ανεργίας (από 7% το 1991 σε 11,2% το 2000). Αντίθετα στην περίπτωση της Ισπανίας ο πληθωρισμός ήταν 5,9% το 1991 και 3,5% το 2000, ενώ στην Ιρλανδία ήταν 3,2% το 1991 και 5,3% το 2000. Ενδιάμεση είναι η περίπτωση της Πορτογαλίας (πληθωρισμός 11,4% το 1991 και 2,8% το 2000).

### III. ΑΝΑΠΤΥΞΗ-ΠΛΗΘΩΡΙΣΜΟΣ

Στα τέσσερα Διαγράμματα που ακολουθούν δίνεται η ανάπτυξη και ο πληθωρισμός στην Ελλάδα (Διάγραμμα Β.3.1), την Πορτογαλία (Διάγραμμα Β.3.2), την Ισπανία (Διάγραμμα Β.3.3) και την Ιρλανδία (Διάγραμμα Β.3.4) τη δεκαετία 1991-2000.

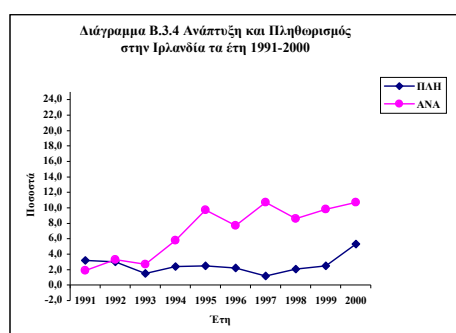
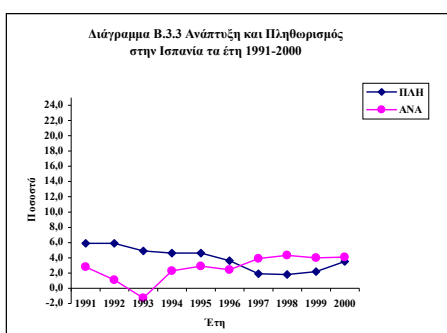
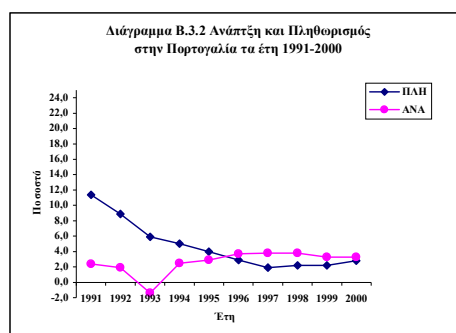
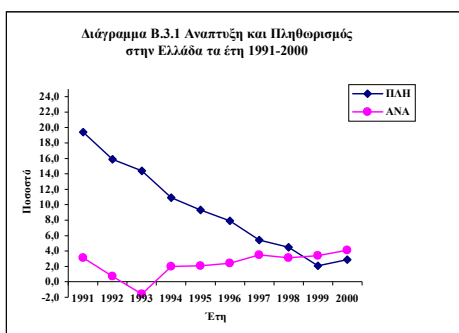

Από τα Διαγράμματα Β.3.1-Β.3.4 φαίνονται οι μεγάλες διαφορές ανάμεσα στις τέσσερις χώρες τόσο σε ό,τι αφορά το ρυθμό ανάπτυξης και το ύψος του πληθωρισμού όσο και στη σχέση της πορείας των δύο αυτών μεγεθών. Στις τρεις από τις τέσσερις χώρες η σχέση είναι αρνητική, δηλαδή υψηλή ανάπτυξη και χαμηλός πληθωρισμός συμβαδίζουν, αλλά σε καμιά από τις τρεις δεν είναι στατιστικά σημαντική. Περισσότερο πλησιάζει στο να είναι στατιστικά σημαντική η σχέση αυτή στην Ισπανία (σ.σ.-0,65) και ακολουθεί η Ελλάδα (σ.σ. -0,58) με τελευταία την Πορτογαλία (σ.σ.-0,46). Και στις τρεις, όμως, αυτές χώρες, όπως προαναφέρθηκε, η ανάπτυξη στη διάρκεια της δεκαετίας ήταν χαμηλή.

Σε αντίθεση με την Ελλάδα, Πορτογαλία και Ισπανία, στην Ιρλανδία, στην οποία σημειώθηκε πολύ υψηλός ρυθμός ανάπτυξης, δεν παρατηρείται σχεδόν καμιά σχέση ανάμεσα στην ανάπτυξη και στον πληθωρισμό (σ.σ. +0,10). Στη χώρα αυτή, όπως προαναφέρθηκε, ο πληθωρισμός στο τέλος της περιόδου που εξετάζουμε εδώ ήταν υψηλότερος απ' ό,τι στην αρχή της.

Παρ' όλα τα αναμφισβήτητα πλεονεκτήματα που έχει η διατήρηση του πληθωρισμού σε χαμηλά επίπεδα, η περίπτωση της Ιρλανδίας θέτει πολλά ερωτήματα σχετικά με το αν και κατά πόσο το κριτήριο του πολύ χαμηλού πληθωρισμού για όλες τις χώρες-μέλη της Ο.Ν.Ε. - το οποίο έχει τεθεί από τη Συνθήκη του Μάαστριχτ ως στόχος τον οποίο πρέπει να επιδιώκει η Ευρωπαϊκή Κεντρική Τράπεζα - είναι προϋπόθεση για την επίτευξη υψηλών ρυθμών ανάπτυξης, ρυθμών που είναι αναγκαίοι προκειμένου να επιτευχθεί η

πραγματική σύγκλιση (να προσεγγίσει, δηλαδή, το κατά κεφαλή ΑΕΠ σε ΜΑΔ των χωρών αυτών το μέσο όρο της Ε.Ε.).

#### IV. ΤΕΛΙΚΕΣ ΠΑΡΑΤΗΡΗΣΕΙΣ

Από τη σύντομη αυτή εξέταση των σχέσεων Ανεργίας-Ανάπτυξης, Ανεργίας-Πληθωρισμού και Ανάπτυξης-Πληθωρισμού στην Ελλάδα, Πορτογαλία, Ισπανία και Ιρλανδία φάνηκε καθαρά ότι όλες παρουσιάζουν ιδιαιτερότητες και κανένα γενικό συμπέρασμα δεν μπορεί να εξαχθεί γι' αυτές. Οι μόνες στατιστικά σημαντικές σχέσεις που παρατηρήθηκαν στο διάστημα 1991-2000 ήταν :

- Στην Ελλάδα η αρνητική ανάμεσα στον πληθωρισμό και στην ανεργία (η μείωση του πληθωρισμού συνοδεύτηκε από αύξηση της ανεργίας), και
- Στην Ιρλανδία η αρνητική ανάμεσα στην ανάπτυξη και στην ανεργία (ο υψηλός ρυθμός ανάπτυξης συνοδεύτηκε από μείωση ης ανεργίας).

Θα πρέπει, όμως, να σημειώσουμε ότι το διάστημα 1991-2000 δεν είναι αρκετά μεγάλο ώστε να βγούν ασφαλή συμπεράσματα για τις σχέσεις που εξετάστηκαν στο άρθρο στις χώρες που το 1991 είχαν κατά κεφαλή ΑΕΠ σε ΜΑΔ κάτω από το μέσο όρο της Ε.Ε. Η περίπτωση, όμως, της Ιρλανδίας - στην οποία, όπως είδαμε, η υψηλή ανάπτυξη συνοδεύτηκε από μεγάλη μείωση της ανεργίας όχι, όμως, και από χαμηλό πληθωρισμό στο διάστημα 1991-2000 - πρέπει να προβληματίσει αν η Ε.Ε. γενικότερα και η Ευρωπαϊκή Κεντρική Τράπεζα ειδικότερα θα πρέπει να επιμείνουν σε μια απόλυτη προσήλωση στο στόχο του χαμηλού πληθωρισμού στην περίπτωση των χωρών αυτών ή, αντίθετα, να ανεχθούν τη διακύμανσή του σε κάπως ευρύτερα πλαίσια (αυτό φαίνεται ότι ήδη γίνεται σιωπηρά για την Ιρλανδία) προκειμένου οι χώρες αυτές να πετύχουν την πραγματική σύγκλιση.

#### ΣΤΟΙΧΕΙΑ ΤΗΣ EUROSTAT ΓΙΑ ΤΗΝ ΑΝΕΡΓΙΑ, ΤΗΝ ΑΝΑΠΤΥΞΗ ΚΑΙ ΤΟΝ ΠΛΗΘΩΡΙΣΜΟ ΣΤΗΝ ΕΛΛΑΔΑ, ΠΟΡΤΟΓΑΛΙΑ, ΙΣΠΑΝΙΑ ΚΑΙ ΙΡΛΑΝΔΙΑ

##### ΠΙΝΑΚΑΣ

Ανεργία, Ανάπτυξη και Πληθωρισμός στην Ελλάδα, Πορτογαλία, Ισπανία και Ιρλανδία τα έτη 1991-2000

ΕΤΟΣ	ΑΝΕΡΓΙΑ				ΑΝΑΠΤΥΞΗ				ΠΛΗΘΩΡΙΣΜΟΣ			
	Ελλάδα	Πορτογ.	Ισπανία	Ιρλανδία	Ελλάδα	Πορτογ.	Ισπανία	Ιρλανδία	Ελλάδα	Πορτογ.	Ισπανία	Ιρλανδία
1991	7,0	4,2	16,4	14,7	3,1	2,4	2,8	1,9	19,4	11,4	5,9	3,2
1992	7,9	4,3	18,4	15,4	0,7	1,9	1,1	3,3	15,9	8,9	5,9	3,0
1993	8,6	5,7	22,7	15,6	-1,6	-1,4	-1,3	2,7	14,4	5,9	4,9	1,5
1994	8,9	6,9	24,2	14,3	2,0	2,5	2,3	5,8	10,9	5,0	4,6	2,4
1995	9,2	7,3	22,9	12,3	2,1	2,9	2,9	9,7	9,3	4,0	4,6	2,5
1996	9,6	7,3	22,2	11,7	2,4	3,7	2,4	7,7	7,9	2,9	3,6	2,2
1997	9,8	6,8	20,8	9,9	3,5	3,8	3,9	10,7	5,4	1,9	1,9	1,2
1998	10,9	5,2	18,8	7,5	3,1	3,8	4,3	8,6	4,5	2,2	1,8	2,1
1999	11,6	4,5	15,9	5,6	3,4	3,3	4,0	9,8	2,1	2,2	2,2	2,5
2000	11,1	4,2	14,1	4,2	4,1	3,3	4,1	10,7	2,9	2,8	3,5	5,3
Μεσος Όρος	9,5	5,6	19,6	11,1	2,3	2,6	2,7	7,1	9,3	4,7	3,9	2,6

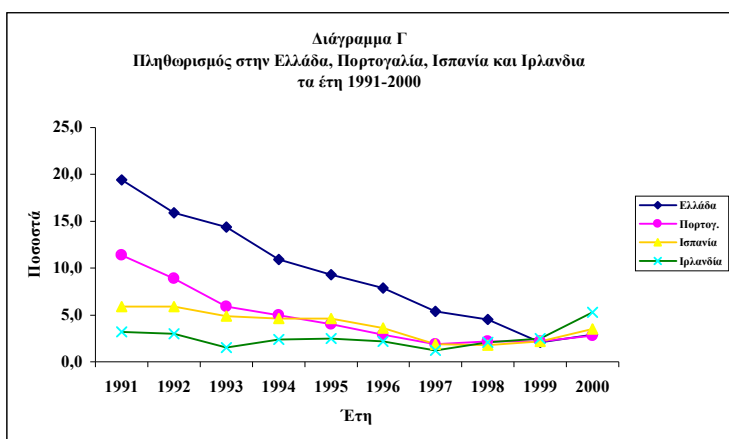
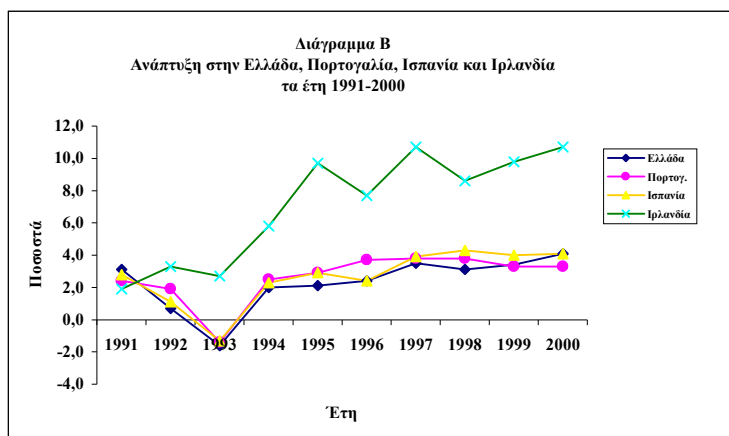
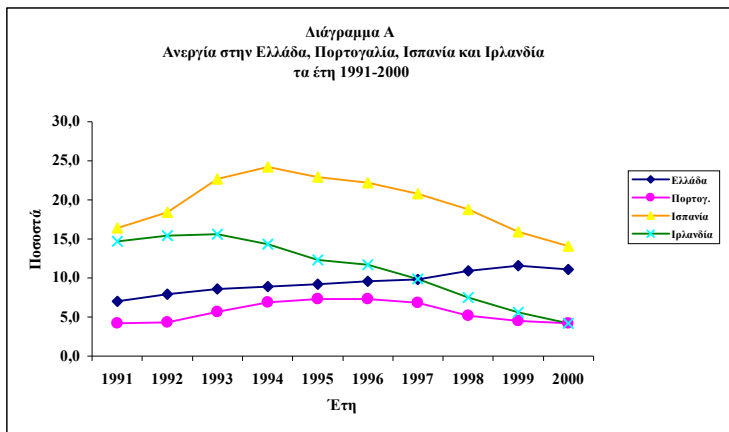

**ΠΑΡΑΡΤΗΜΑ Γ΄**  
**ΑΝΑΛΥΤΙΚΟΙ ΠΙΝΑΚΕΣ**  
**ΚΕΦΑΛΑΙΩΝ 3 ΚΑΙ 5**

**I. ΚΕΦΑΛΑΙΟΥ 3**

**ΠΙΝΑΚΑΣ 3.1Α**  
**Πληθυσμός ηλικίας 25 ετών και άνω κατά επίπεδο εκπαίδευσης, ομάδες ηλικιών και φύλο τα έτη**  
**1989, 1993 και 2000**

ΕΠΙΠΕΔΟ ΕΚΠΑΙΔΕΥΣΗΣ	1989					1993					2000				
	25-29	30-44	45-64	65+	ΣΥΝΟΛΟ	25-29	30-44	45-64	65+	ΣΥΝΟΛΟ	25-29	30-44	45-64	65+	ΣΥΝΟΛΟ
<b>ΣΥΝΟΛΟ</b>															
Πτυχιούχοι ΑΕΙ	77,4	253,8	147,6	51,4	530,2	97,7	281,1	179,7	61,9	620,4	96,7	356,6	278,2	84,1	815,6
Πτυχιούχοι Ανοτέρων Τ.Ε.Σχολών	50,9	125,4	52,2	8,0	236,5	67,3	120,3	59,5	8,0	255,1	135,8	275,6	152,5	29,4	593,3
Απολυτήριο Μέσης Εκπ.	215,7	469,5	317,2	96,7	1099,1	282,0	600,2	403,6	140,9	1426,7	298,3	711,6	517,1	186,4	1713,4
Απολυτήριο Γ΄τάξης Μέσης Εκπ.	71,4	159,3	108,0	54,4	393,1	89,1	200,9	139,9	64,4	494,3	98,5	257,7	187,2	79,6	623,0
Απολυτήριο Στοιχ. Εκπαιδ.	188,8	924,1	1339,2	511,2	2963,3	147,3	792,3	1452,5	782,7	3174,8	72,3	507,5	1347,1	1000,6	2927,5
Αεν τέλειωσαν Στοιχ. Εκπαιδ.	9,3	56,4	538,7	661,8	1266,2	6,6	36,1	349,0	559,8	951,5	7,4	21,7	190,3	620,7	840,1
<b>ΣΥΝΟΛΟ</b>	<b>613,5</b>	<b>1988,5</b>	<b>2502,9</b>	<b>1383,5</b>	<b>6488,4</b>	<b>690,0</b>	<b>2030,9</b>	<b>2584,2</b>	<b>1617,7</b>	<b>6922,8</b>	<b>709,0</b>	<b>2130,8</b>	<b>2672,4</b>	<b>2000,7</b>	<b>7512,9</b>
<b>ΑΝΔΡΕΣ</b>															
Πτυχιούχοι ΑΕΙ	35,8	147,1	107,8	38,1	328,8	40,0	154,0	120,8	46,5	361,3	39,9	173,5	176,6	61,6	451,7
Πτυχιούχοι Ανοτέρων Τ.Ε.Σχολών	27,4	76,1	37,8	5,9	147,2	30,1	67,9	40,2	5,2	143,4	54,7	135,8	92,8	23,0	306,3
Απολυτήριο Μέσης Εκπ.	98,3	212,5	162,4	52,8	526,0	137,8	281,0	207,2	74,1	700,1	158,0	340,4	252,7	101,9	853,0
Απολυτήριο Γ΄τάξης Μέσης Εκπ.	41,8	97,5	67,0	33,5	239,8	46,9	115,4	82,3	37,6	282,2	58,8	141,9	108,8	45,2	354,8
Απολυτήριο Στοιχ. Εκπαιδ.	83,5	406,7	673,7	273,7	1437,6	69,3	359,3	687,4	392,5	1508,5	40,7	219,6	606,1	490,7	1357,0
Αεν τέλειωσαν Στοιχ. Εκπαιδ.	4,5	21,8	178,5	214,6	419,4	3,0	16,4	114,9	179,1	313,4	4,2	11,0	56,4	197,8	269,3
<b>ΣΥΝΟΛΟ</b>	<b>291,3</b>	<b>961,7</b>	<b>1227,2</b>	<b>618,6</b>	<b>3098,8</b>	<b>327,1</b>	<b>994,0</b>	<b>1252,8</b>	<b>735,0</b>	<b>3308,9</b>	<b>356,3</b>	<b>1022,2</b>	<b>1293,5</b>	<b>920,1</b>	<b>3592,1</b>
<b>ΓΥΝΑΙΚΕΣ</b>															
Πτυχιούχοι ΑΕΙ	41,6	106,7	39,8	13,3	201,4	57,7	127,1	58,9	15,4	259,1	56,7	183,1	101,6	22,5	363,9
Πτυχιούχοι Ανοτέρων Τ.Ε.Σχολών	23,5	49,3	14,4	2,1	89,3	37,2	52,4	19,3	2,8	111,7	81,1	139,9	59,7	6,4	287,0
Απολυτήριο Μέσης Εκπ.	117,4	257,0	154,8	43,9	573,1	144,2	319,2	196,4	66,8	726,6	140,3	371,2	264,4	84,5	860,4
Απολυτήριο Γ΄τάξης Μέσης Εκπ.	29,6	61,8	41,0	20,9	153,3	42,2	85,5	57,6	26,8	212,1	39,7	115,8	78,4	34,3	268,2
Απολυτήριο Στοιχ. Εκπαιδ.	105,3	517,4	665,5	237,5	1525,7	78,0	433,0	765,1	390,2	1666,3	31,6	287,9	741,0	509,9	1570,4
Αεν τέλειωσαν Στοιχ. Εκπαιδ.	4,8	34,6	360,2	447,2	846,8	3,6	19,7	234,1	380,7	638,1	3,3	10,7	133,9	422,9	570,8
<b>ΣΥΝΟΛΟ</b>	<b>322,2</b>	<b>1026,8</b>	<b>1275,7</b>	<b>764,9</b>	<b>3389,6</b>	<b>362,9</b>	<b>1036,9</b>	<b>1331,4</b>	<b>882,7</b>	<b>3613,9</b>	<b>352,7</b>	<b>1108,6</b>	<b>1378,9</b>	<b>1080,6</b>	<b>3920,8</b>
<b>ΓΥΝΑΙΚΕΣ ΩΣ ΠΟΣΟΣΤΟ ΤΟΥ ΣΥΝΟΛΟΥ</b>															
Πτυχιούχοι ΑΕΙ	53,7	42,0	27,0	25,9	38,0	59,1	45,2	32,8	24,9	41,8	58,6	51,3	36,5	26,8	44,6
Πτυχιούχοι Ανοτέρων Τ.Ε.Σχολών	46,2	39,3	27,6	26,3	37,8	55,3	43,6	32,4	35,0	43,8	59,7	50,8	39,1	21,8	48,4
Απολυτήριο Μέσης Εκπ.	54,4	54,7	48,8	45,4	52,1	51,1	53,2	48,7	47,4	50,9	47,0	52,2	51,1	45,3	50,2
Απολυτήριο Γ΄τάξης Μέσης Εκπ.	41,5	38,8	38,0	38,4	39,0	47,4	42,6	41,2	41,6	42,9	40,3	44,9	41,9	43,1	43,0
Απολυτήριο Στοιχ. Εκπαιδ.	55,8	56,0	49,7	46,5	51,5	53,0	54,7	52,7	49,9	52,5	43,7	56,7	55,0	51,0	53,6
Αεν τέλειωσαν Στοιχ. Εκπαιδ.	51,6	61,3	66,9	67,6	66,9	54,5	54,6	67,1	68,0	67,1	44,6	49,3	70,4	68,1	67,9
<b>ΣΥΝΟΛΟ</b>	<b>52,5</b>	<b>51,6</b>	<b>51,0</b>	<b>55,3</b>	<b>52,2</b>	<b>52,6</b>	<b>51,1</b>	<b>51,5</b>	<b>54,6</b>	<b>52,2</b>	<b>49,7</b>	<b>52,0</b>	<b>51,6</b>	<b>54,0</b>	<b>52,2</b>



**ΠΙΝΑΚΑΣ 3.2Α**  
**Εργατικό δυναμικό ηλικίας 25 ετών και άνω κατά επίπεδο εκπαίδευσης, ομάδες ηλικιών και φύλο τα έτη**  
**1989, 1993 και 2000**

ΕΠΙΠΕΔΟ ΕΚΠΑΙΔΕΥΣΗΣ	1989					1993					2000				
	25-29	30-44	45-64	65+	ΣΥΝΟΛΟ	25-29	30-44	45-64	65+	ΣΥΝΟΛΟ	25-29	30-44	45-64	65+	ΣΥΝΟΛΟ
<b>ΣΥΝΟΛΟ</b>															
Πτυχιούχοι ΑΕΙ	72,5	242,8	102,3	4,7	422,3	93,7	270,7	129,0	6,3	499,7	92,3	339,0	216,8	7,7	655,8
Πτυχιούχοι Ανοτέρων Τ.Ε.Σχολών	47,2	110,7	34,0	0,3	192,2	62,2	108,7	37,3	0,8	209,0	125,5	247,4	101,9	2,3	477,1
Απολυτήριο Μέσης Εκπ.	158,5	341,0	143,6	4,4	647,5	204,4	443,3	186,9	7,3	841,9	231,8	560,6	276,3	7,0	1075,6
Απολυτήριο Γ' τάξης Μέσης Εκπ.	55,4	121,6	57,4	3,6	238,0	67,9	154,3	72,2	2,6	297,0	79,6	202,5	108,5	3,9	394,4
Απολυτήριο Στοιχ. Εκπαιδ.	127,0	650,1	761,7	53,9	1592,7	101,2	565,7	773,8	66,5	1507,2	54,0	371,1	719,0	57,6	1201,7
Αντ' αμοιβών Στοιχ. Εκπαιδ.	4,3	32,8	255,9	36,7	329,7	3,3	20,2	150,8	29,9	204,2	2,6	9,7	71,9	28,7	112,9
<b>ΣΥΝΟΛΟ</b>	<b>464,9</b>	<b>1499,0</b>	<b>1354,9</b>	<b>103,6</b>	<b>3422,4</b>	<b>532,7</b>	<b>1562,9</b>	<b>1350,0</b>	<b>113,4</b>	<b>3559,0</b>	<b>585,8</b>	<b>1730,2</b>	<b>1494,3</b>	<b>107,2</b>	<b>3917,5</b>
<b>ΑΝΑΡΞΕΣ</b>															
Πτυχιούχοι ΑΕΙ	34,6	146,0	82,0	4,5	267,1	39,1	154,0	97,2	5,7	296,0	38,5	172,1	149,2	6,9	366,7
Πτυχιούχοι Ανοτέρων Τ.Ε.Σχολών	27,0	74,5	27,7	0,2	129,4	30,5	66,7	28,3	0,7	126,2	54,3	133,9	68,5	1,9	258,7
Απολυτήριο Μέσης Εκπ.	87,7	206,0	114,7	3,9	412,3	120,1	269,1	143,2	6,5	538,9	140,6	329,8	186,1	5,3	661,8
Απολυτήριο Γ' τάξης Μέσης Εκπ.	41,6	95,4	49,6	3,6	190,2	46,9	113,9	60,5	2,3	223,6	57,2	138,7	85,8	3,3	284,9
Απολυτήριο Στοιχ. Εκπαιδ.	81,0	394,6	527,9	40,5	1044,0	67,3	349,0	529,8	49,1	995,2	39,0	209,6	455,8	42,5	746,9
Αντ' αμοιβών Στοιχ. Εκπαιδ.	2,8	16,2	125,7	19,5	164,2	1,4	12,1	75,3	16,2	105,0	1,9	5,8	32,6	17,6	58,0
<b>ΣΥΝΟΛΟ</b>	<b>274,7</b>	<b>932,7</b>	<b>927,6</b>	<b>72,2</b>	<b>2207,2</b>	<b>305,3</b>	<b>964,8</b>	<b>934,3</b>	<b>80,5</b>	<b>2284,9</b>	<b>331,5</b>	<b>989,7</b>	<b>978,0</b>	<b>77,6</b>	<b>2376,9</b>
<b>ΓΥΝΑΙΚΕΣ</b>															
Πτυχιούχοι ΑΕΙ	37,9	96,8	20,3	0,2	155,2	54,6	116,7	31,8	0,6	203,7	53,9	166,9	67,6	0,8	289,1
Πτυχιούχοι Ανοτέρων Τ.Ε.Σχολών	20,2	36,2	6,3	0,1	62,8	31,7	42,0	9,0	0,1	82,8	71,2	113,5	33,3	0,3	218,4
Απολυτήριο Μέσης Εκπ.	70,8	135,0	28,9	0,5	235,2	84,3	174,2	43,7	0,8	303,0	91,2	230,8	90,2	1,7	413,8
Απολυτήριο Γ' τάξης Μέσης Εκπ.	13,8	26,2	7,8	0,0	47,8	21,0	40,4	11,7	0,3	73,4	22,4	63,8	22,8	0,6	109,5
Απολυτήριο Στοιχ. Εκπαιδ.	46,0	255,5	233,8	13,4	548,7	33,9	216,7	244,0	17,4	512,0	15,0	161,6	263,2	15,1	454,9
Αντ' αμοιβών Στοιχ. Εκπαιδ.	1,5	16,6	130,2	17,2	165,5	1,9	8,1	75,5	13,7	99,2	0,7	4,0	39,2	11,0	54,9
<b>ΣΥΝΟΛΟ</b>	<b>190,2</b>	<b>566,3</b>	<b>427,3</b>	<b>31,4</b>	<b>1215,2</b>	<b>227,4</b>	<b>598,1</b>	<b>415,7</b>	<b>32,9</b>	<b>1274,1</b>	<b>254,4</b>	<b>740,5</b>	<b>516,2</b>	<b>29,6</b>	<b>1540,7</b>
<b>ΓΥΝΑΙΚΕΣ ΩΣ ΠΟΣΟΣΤΟ ΤΟΥ ΣΥΝΟΛΟΥ</b>															
Πτυχιούχοι ΑΕΙ	52,3	39,9	19,8	4,3	36,8	58,3	43,1	24,7	9,5	40,8	58,4	49,2	31,2	10,4	44,1
Πτυχιούχοι Ανοτέρων Τ.Ε.Σχολών	42,8	32,7	18,5	33,3	32,7	51,0	38,6	24,1	12,5	39,6	56,7	45,9	32,7	13,0	45,8
Απολυτήριο Μέσης Εκπ.	44,7	39,6	20,1	11,4	36,3	41,2	39,3	23,4	11,0	36,0	39,3	41,2	32,6	24,3	38,5
Απολυτήριο Γ' τάξης Μέσης Εκπ.	24,9	21,5	13,6	0,0	20,1	30,9	26,2	16,2	11,5	24,7	28,1	31,5	21,0	15,4	27,8
Απολυτήριο Στοιχ. Εκπαιδ.	36,2	39,3	30,7	24,9	34,5	33,5	38,3	31,5	26,2	34,0	27,8	43,5	36,6	26,2	37,9
Αντ' αμοιβών Στοιχ. Εκπαιδ.	34,9	50,6	50,9	46,9	50,2	57,6	40,1	50,1	45,8	48,6	26,9	41,2	54,5	38,3	48,6
<b>ΣΥΝΟΛΟ</b>	<b>40,9</b>	<b>37,8</b>	<b>31,5</b>	<b>30,3</b>	<b>35,5</b>	<b>42,7</b>	<b>38,3</b>	<b>30,8</b>	<b>29,0</b>	<b>35,8</b>	<b>43,4</b>	<b>42,8</b>	<b>34,5</b>	<b>27,6</b>	<b>39,3</b>

**ΠΙΝΑΚΑΣ 3.3Α**  
**Ποσοστά συμμετοχής ανδρών και γυναικών ηλικίας 25 ετών και άνω μαζί και χωριστά κατά επίπεδο εκπαίδευσης και ομάδες ηλικιών τα έτη 1989, 1993 και 2000**

ΕΠΙΠΕΔΟ ΕΚΠΑΙΔΕΥΣΗΣ	1989					1993					2000				
	25-29	30-44	45-64	65+	ΣΥΝΟΛΟ	25-29	30-44	45-64	65+	ΣΥΝΟΛΟ	25-29	30-44	45-64	65+	ΣΥΝΟΛΟ
<b>ΣΥΝΟΛΟ</b>															
Πτυχιούχοι ΑΕΙ	93,7	95,7	69,3	9,1	79,6	95,9	96,3	71,8	10,2	80,5	95,4	95,1	77,9	9,2	80,4
Πτυχιούχοι Ανοτέρων Τ.Ε.Σχολών	92,7	88,3	65,1	3,8	81,3	92,4	90,4	62,7	10,0	81,9	92,4	89,8	66,8	7,8	80,4
Απολυτήριο Μέσης Εκπ.	73,5	72,6	45,3	4,6	58,9	72,5	73,9	46,3	5,2	59,0	77,7	78,8	53,4	3,8	62,8
Απολυτήριο Γ' τάξης Μέσης Εκπ.	77,6	76,3	53,1	6,6	60,5	76,2	76,8	51,6	4,0	60,1	80,8	78,6	58,0	4,9	63,3
Απολυτήριο Στοιχ. Εκπαιδ.	67,3	70,3	56,9	10,5	53,7	68,7	71,4	53,3	8,5	47,5	74,7	73,1	53,4	5,8	41,0
Δεν τέλειωσαν Στοιχ. Εκπαιδ.	46,2	58,2	47,5	5,5	26,0	50,0	56,0	43,2	5,3	21,5	35,1	44,7	37,8	4,6	13,4
<b>ΣΥΝΟΛΟ</b>	<b>75,8</b>	<b>75,4</b>	<b>54,1</b>	<b>7,5</b>	<b>52,7</b>	<b>77,2</b>	<b>77,0</b>	<b>52,2</b>	<b>7,0</b>	<b>51,4</b>	<b>82,6</b>	<b>81,2</b>	<b>55,9</b>	<b>5,4</b>	<b>52,1</b>
<b>ΑΝΔΡΕΣ</b>															
Πτυχιούχοι ΑΕΙ	96,6	99,3	76,1	11,8	81,2	97,8	100,0	80,5	12,3	81,9	96,5	99,2	84,5	11,2	81,2
Πτυχιούχοι Ανοτέρων Τ.Ε.Σχολών	98,5	97,9	73,3	3,4	87,9	101,3	98,2	70,4	13,5	88,0	99,3	98,6	73,8	8,3	84,5
Απολυτήριο Μέσης Εκπ.	89,2	96,9	70,6	7,4	78,4	87,2	95,8	69,1	8,8	77,0	89,0	96,9	73,6	5,2	77,6
Απολυτήριο Γ' τάξης Μέσης Εκπ.	99,5	97,8	74,0	10,7	79,3	100,0	98,7	73,5	6,1	79,2	97,3	97,7	78,9	7,3	80,3
Απολυτήριο Στοιχ. Εκπαιδ.	97,0	97,0	78,4	14,8	72,6	97,1	97,1	77,1	12,5	66,0	95,8	95,4	75,2	8,7	55,0
Δεν τέλειωσαν Στοιχ. Εκπαιδ.	62,2	74,3	70,4	9,1	39,2	46,7	73,8	65,5	9,0	33,5	45,2	52,7	57,8	8,9	21,5
<b>ΣΥΝΟΛΟ</b>	<b>94,3</b>	<b>97,0</b>	<b>75,6</b>	<b>11,7</b>	<b>71,2</b>	<b>93,3</b>	<b>97,1</b>	<b>74,6</b>	<b>11,0</b>	<b>69,1</b>	<b>93,0</b>	<b>96,8</b>	<b>75,6</b>	<b>8,4</b>	<b>66,2</b>
<b>ΓΥΝΑΙΚΕΣ</b>															
Πτυχιούχοι ΑΕΙ	91,1	90,7	51,0	1,5	77,1	94,6	91,8	54,0	3,9	78,6	95,1	91,2	66,5	3,6	79,4
Πτυχιούχοι Ανοτέρων Τ.Ε.Σχολών	86,0	73,4	43,8	4,8	70,3	85,2	80,2	46,6	3,6	74,1	87,8	81,1	55,8	4,7	76,1
Απολυτήριο Μέσης Εκπ.	60,3	52,5	18,7	1,1	41,0	58,5	54,6	22,3	1,2	41,7	65,0	62,2	34,1	2,0	48,1
Απολυτήριο Γ' τάξης Μέσης Εκπ.	46,6	42,4	19,0	0,0	31,2	49,8	47,3	20,3	1,1	34,6	56,4	55,1	29,1	1,7	40,8
Απολυτήριο Στοιχ. Εκπαιδ.	43,7	49,4	35,1	5,6	36,0	43,5	50,0	31,9	4,5	30,7	47,5	56,1	35,5	3,0	29,0
Δεν τέλειωσαν Στοιχ. Εκπαιδ.	31,3	48,0	36,1	3,8	19,5	52,8	41,1	32,3	3,6	15,5	21,2	37,4	29,3	2,6	9,6
<b>ΣΥΝΟΛΟ</b>	<b>59,0</b>	<b>55,2</b>	<b>33,5</b>	<b>4,1</b>	<b>35,9</b>	<b>62,7</b>	<b>57,7</b>	<b>31,2</b>	<b>3,7</b>	<b>35,3</b>	<b>72,1</b>	<b>66,8</b>	<b>37,4</b>	<b>2,7</b>	<b>39,3</b>
<b>ΧΕΣΗ ΠΟΣΟΣΤΩΝ ΣΥΜΜΕΤΟΧΗΣ ΓΥΝΑΙΚΩΝ ΠΡΟΣ ΠΟΣΟΣΤΑ ΣΥΜΜΕΤΟΧΗΣ ΑΝΔΡΩΝ</b>															
Πτυχιούχοι ΑΕΙ	0,94	0,91	0,67	0,13	0,95	0,97	0,92	0,67	0,32	0,96	0,99	0,92	0,79	0,32	0,98
Πτυχιούχοι Ανοτέρων Τ.Ε.Σχολών	0,87	0,75	0,60	1,40	0,80	0,84	0,82	0,66	0,27	0,84	0,88	0,82	0,76	0,57	0,79
Απολυτήριο Μέσης Εκπ.	0,68	0,54	0,26	0,15	0,52	0,67	0,57	0,32	0,14	0,54	0,73	0,64	0,46	0,39	0,61
Απολυτήριο Γ' τάξης Μέσης Εκπ.	0,47	0,43	0,26	0,00	0,39	0,50	0,48	0,28	0,18	0,44	0,58	0,56	0,37	0,24	0,54
Απολυτήριο Στοιχ. Εκπαιδ.	0,45	0,51	0,45	0,38	0,50	0,45	0,52	0,41	0,36	0,47	0,50	0,59	0,47	0,34	0,58
Δεν τέλειωσαν Στοιχ. Εκπαιδ.	0,50	0,65	0,51	0,42	0,50	1,13	0,56	0,49	0,40	0,46	0,47	0,71	0,51	0,29	0,62
<b>ΣΥΝΟΛΟ</b>	<b>0,63</b>	<b>0,57</b>	<b>0,44</b>	<b>0,35</b>	<b>0,50</b>	<b>0,67</b>	<b>0,59</b>	<b>0,42</b>	<b>0,34</b>	<b>0,51</b>	<b>0,78</b>	<b>0,69</b>	<b>0,50</b>	<b>0,32</b>	<b>0,67</b>

**ΠΙΝΑΚΑΣ 3.4Α**  
**'Ανεργοι ηλικίας 25 ετών και άνω κατά επίπεδο εκπαίδευσης, ομάδες ηλικιών και φύλο τα έτη**  
**1989, 1993 και 2000**

ΕΠΙΠΕΔΟ ΕΚΠΑΙΔΕΥΣΗΣ	1989					1993					2000				
	25-29	30-44	45-64	65+	ΣΥΝΟΛΟ	25-29	30-44	45-64	65+	ΣΥΝΟΛΟ	25-29	30-44	45-64	65+	ΣΥΝΟΛΟ
<b>ΣΥΝΟΛΟ</b>															
Πτυχιούχοι ΑΕΙ	11,4	7,1	1,6	0,1	20,2	19,4	12,7	2,1		34,2	19,3	20,4	4,4		44,1
Πτυχιούχοι Ανοτέρων Τ.Ε.Σχολών	6,5	6,9	1,2		14,6	11,3	8,3	2,3		21,9	25,0	18,8	6,0		49,9
Απολυτήριο Μέσης Εκπ.	22,2	21,9	5,4		49,5	27,1	32,3	8,9	0,1	68,4	38,4	59,1	16,9	0,2	114,5
Απολυτήριο Γ' τάξης Μέσης Εκπ.	4,9	6,0	1,6	0,1	12,6	7,0	12,3	3,4	0,1	22,8	12,7	20,4	5,8		38,9
Απολυτήριο Στοιχ. Εκπαιδ.	8,8	31,2	15,2	0,2	55,4	8,8	40,1	31,7	0,5	81,1	8,6	38,6	37,5	0,7	85,5
Δεν τέλειωσαν Στοιχ. Εκπαιδ.	0,4	2,0	6,5	0,2	9,1	1,1	2,2	4,4	0,2	7,9	0,3	1,1	3,1	0,3	4,8
<b>ΣΥΝΟΛΟ</b>	<b>54,2</b>	<b>75,1</b>	<b>31,5</b>	<b>0,6</b>	<b>161,4</b>	<b>74,7</b>	<b>107,9</b>	<b>52,8</b>	<b>0,9</b>	<b>236,3</b>	<b>104,4</b>	<b>158,4</b>	<b>73,7</b>	<b>1,2</b>	<b>337,7</b>
<b>ΑΝΔΡΕΣ</b>															
Πτυχιούχοι ΑΕΙ	5,4	3,9	1,3	0,1	10,7	7,5	5,6	1,1		14,2	7,4	7,4	2,2		17,1
Πτυχιούχοι Ανοτέρων Τ.Ε.Σχολών	2,8	3,2	0,8		6,8	4,6	3,4	1,3		9,3	7,5	4,9	3,7		16,0
Απολυτήριο Μέσης Εκπ.	7,5	6,3	3,9		17,7	11,0	5,5	0,1		27,6	15,4	20,7	8,5		44,6
Απολυτήριο Γ' τάξης Μέσης Εκπ.	2,3	2,4	1,1	0,1	5,9	3,3	5,5	2,2	0,1	11,1	6,3	8,3	3,2		17,8
Απολυτήριο Στοιχ. Εκπαιδ.	2,8	9,5	8,2	0,2	20,7	4,2	14,8	18,7	0,4	38,1	4,3	12,6	17,7	0,7	35,4
Δεν τέλειωσαν Στοιχ. Εκπαιδ.	0,3	0,7	2,4		3,4	0,3	0,9	2,4	0,1	3,7	0,1	0,1	1,4	0,2	1,8
<b>ΣΥΝΟΛΟ</b>	<b>21,1</b>	<b>26,0</b>	<b>17,7</b>	<b>0,4</b>	<b>65,2</b>	<b>30,9</b>	<b>41,2</b>	<b>31,2</b>	<b>0,7</b>	<b>104,0</b>	<b>41,1</b>	<b>54,0</b>	<b>36,8</b>	<b>0,9</b>	<b>132,7</b>
<b>ΓΥΝΑΙΚΕΣ</b>															
Πτυχιούχοι ΑΕΙ	6,0	3,2	0,3		9,5	11,9	7,1	1,0		20,0	11,8	13,0	2,2		27,0
Πτυχιούχοι Ανοτέρων Τ.Ε.Σχολών	3,7	3,7	0,4		7,8	6,7	4,9	1,0		12,6	17,5	14,0	2,4		33,9
Απολυτήριο Μέσης Εκπ.	14,7	15,6	1,5		31,8	16,1	21,3	3,4		40,8	23,0	38,4	8,3	0,2	69,9
Απολυτήριο Γ' τάξης Μέσης Εκπ.	2,6	3,6	0,5		6,7	3,7	6,8	1,2		11,7	6,4	12,1	2,6		21,1
Απολυτήριο Στοιχ. Εκπαιδ.	6,0	21,7	7,0		34,7	4,6	25,3	13,0	0,1	43,0	4,3	26,0	19,8		50,1
Δεν τέλειωσαν Στοιχ. Εκπαιδ.	0,1	1,3	4,1	0,2	5,7	0,8	1,3	2,0	0,1	4,2	0,2	0,9	1,7	0,2	3,0
<b>ΣΥΝΟΛΟ</b>	<b>33,1</b>	<b>49,1</b>	<b>13,8</b>	<b>0,2</b>	<b>96,2</b>	<b>43,8</b>	<b>66,7</b>	<b>21,6</b>	<b>0,2</b>	<b>132,3</b>	<b>63,3</b>	<b>104,4</b>	<b>37,0</b>	<b>0,3</b>	<b>205,0</b>
<b>ΓΥΝΑΙΚΕΣ ΩΣ ΠΟΣΟΣΤΟ ΤΟΥ ΣΥΝΟΛΟ</b>															
Πτυχιούχοι ΑΕΙ	52,6	45,1	18,8		47,0	61,3	55,9	47,6		58,5	61,1	63,7	50,0		61,2
Πτυχιούχοι Ανοτέρων Τ.Ε.Σχολών	56,9	53,6	33,3		53,4	59,3	59,0	43,5		57,5	70,0	74,5	40,0		67,9
Απολυτήριο Μέσης Εκπ.	66,2	71,2	27,8		64,2	59,4	65,9	38,2		59,6	59,9	65,0	49,1	100,0	61,1
Απολυτήριο Γ' τάξης Μέσης Εκπ.	53,1	60,0	31,3		53,2	52,9	55,3	35,3		51,3	50,4	59,3	44,8		54,3
Απολυτήριο Στοιχ. Εκπαιδ.	68,2	69,6	46,1		62,6	52,3	63,1	41,0	20,0	53,0	50,0	67,4	52,8		58,6
Δεν τέλειωσαν Στοιχ. Εκπαιδ.	25,0	65,0	63,1	100,0	62,6	72,7	59,1	45,5	50,0	53,2	66,7	81,8	54,8	66,7	62,2
<b>ΣΥΝΟΛΟ</b>	<b>61,1</b>	<b>65,4</b>	<b>43,8</b>	<b>33,3</b>	<b>59,6</b>	<b>58,6</b>	<b>61,8</b>	<b>40,9</b>	<b>22,2</b>	<b>56,0</b>	<b>60,6</b>	<b>65,9</b>	<b>50,2</b>	<b>25,0</b>	<b>60,7</b>

ΠΙΝΑΚΑΣ 3.5Α

Ποσοστά ανεργίας ανδρών και γυναικών ηλικίας 25 ετών και άνω μαζί και χωριστά κατά επίπεδο εκπαίδευσης και ομάδες ηλικιών τα έτη 1989, 1993 και 2000

ΕΠΙΠΕΔΟ ΕΚΠΑΙΔΕΥΣΗΣ	1989					1993					2000				
	25-29	30-44	45-64	65+	ΣΥΝΟΛΟ	25-29	30-44	45-64	65+	ΣΥΝΟΛΟ	25-29	30-44	45-64	65+	ΣΥΝΟΛΟ
ΣΥΝΟΛΟ															
Πτυχιούχοι ΑΕΙ	15,7	2,9	1,6	2,1	4,8	20,7	4,7	1,6	0,0	6,8	20,9	6,0	2,1	0,0	6,7
Πτυχιούχοι Ανοτέρων Τ.Ε.Σχολών	13,8	6,2	3,5	0,0	7,6	18,2	7,6	6,2	0,0	10,5	19,9	7,6	5,9	0,0	10,5
Απολυτήριο Μέσης Εκπ.	14,0	6,4	3,8	0,0	7,6	13,3	7,3	4,8	1,4	8,1	16,6	10,5	6,1	2,5	10,6
Απολυτήριο Γ' τάξης Μέσης Εκπ.	8,8	4,9	2,8	2,8	5,3	10,3	8,0	4,7	3,8	7,7	16,0	10,1	5,3	0,0	9,9
Απολυτήριο Στοιχ. Εκπαιδ.	6,9	4,8	2,0	0,4	3,5	8,7	7,1	4,1	0,8	5,4	16,0	10,4	5,2	1,3	7,1
Δεν τέλειωσαν Στοιχ. Εκπαιδ.	9,3	6,1	2,5	0,5	2,8	33,3	10,9	2,9	0,7	3,9	10,9	10,9	4,3	1,1	4,2
ΣΥΝΟΛΟ	11,7	5,0	2,3	0,6	4,7	14,0	6,9	3,9	0,8	6,6	17,8	9,2	4,9	1,1	8,6
ΑΝΑΡΣΕΣ															
Πτυχιούχοι ΑΕΙ	15,6	2,7	1,6	2,2	4,0	19,2	3,6	1,1	0,0	4,8	19,3	4,3	1,5	0,0	4,7
Πτυχιούχοι Ανοτέρων Τ.Ε.Σχολών	10,4	4,3	2,9	0,0	5,3	15,1	5,1	4,6	0,0	7,4	13,8	3,6	5,3	0,0	6,2
Απολυτήριο Μέσης Εκπ.	8,6	3,1	3,4	0,0	4,3	9,2	4,1	3,8	1,5	5,1	10,9	6,3	4,6	0,0	6,7
Απολυτήριο Γ' τάξης Μέσης Εκπ.	5,5	2,5	2,2	2,8	3,1	7,0	4,8	3,6	4,3	5,0	11,0	6,0	3,7	0,0	6,2
Απολυτήριο Στοιχ. Εκπαιδ.	3,5	2,4	1,6	0,5	2,0	6,2	4,2	3,5	0,8	3,8	11,1	6,0	3,9	1,7	4,7
Δεν τέλειωσαν Στοιχ. Εκπαιδ.	10,7	4,3	1,9	0,0	2,1	21,4	7,4	3,2	0,6	3,5	5,9	2,0	4,3	1,0	3,1
ΣΥΝΟΛΟ	7,7	2,8	1,9	0,6	3,0	10,1	4,3	3,3	0,9	4,6	12,4	5,5	3,8	1,2	5,6
ΓΥΝΑΙΚΕΣ															
Πτυχιούχοι ΑΕΙ	15,8	3,3	1,5	0,0	6,1	21,8	6,1	3,1	0,0	9,8	22,0	7,8	3,3	0,0	9,3
Πτυχιούχοι Ανοτέρων Τ.Ε.Σχολών	18,3	10,2	6,3	0,0	12,4	21,1	11,7	11,1	0,0	15,2	24,6	12,3	7,1	0,0	15,5
Απολυτήριο Μέσης Εκπ.	20,8	11,6	5,2	0,0	13,5	19,1	12,2	7,8	0,0	13,5	25,3	16,6	9,2	10,2	16,9
Απολυτήριο Γ' τάξης Μέσης Εκπ.	18,8	13,7	6,4		14,0	17,6	16,8	10,3	0,0	15,9	28,7	19,0	11,3	0,0	19,3
Απολυτήριο Στοιχ. Εκπαιδ.	13,0	8,5	3,0	0,0	6,3	13,6	11,7	5,3	0,6	8,4	28,8	16,1	7,5	0,0	11,0
Δεν τέλειωσαν Στοιχ. Εκπαιδ.	6,7	7,8	3,1	1,2	3,4	42,1	16,0	2,6	0,7	4,2	25,2	23,7	4,3	1,4	5,4
ΣΥΝΟΛΟ	17,4	8,7	3,2	0,6	7,9	19,3	11,2	5,2	0,6	10,4	24,9	14,1	7,2	1,1	13,3
ΣΧΕΣΗ ΠΟΣΟΣΤΟΥ ΑΝΕΡΓΙΑΣ ΓΥΝΑΙΚΩΝ ΠΡΟΣ ΠΟΣΟΣΤΟ ΑΝΕΡΓΙΑΣ ΑΝΑΡΣΩΝ															
Πτυχιούχοι ΑΕΙ	1,01	1,24	0,93	0,00	1,53	1,14	1,67	2,78		2,05	1,14	1,80	2,17		2,00
Πτυχιούχοι Ανοτέρων Τ.Ε.Σχολών	1,77	2,38	2,20		2,36	1,40	2,29	2,42		2,06	1,78	3,39	1,34		2,50
Απολυτήριο Μέσης Εκπ.	2,43	3,78	1,53		3,15	2,09	2,99	2,03	0,00	2,63	2,31	2,66	2,02		2,51
Απολυτήριο Γ' τάξης Μέσης Εκπ.	3,41	5,46	2,89	0,00	4,52	2,50	3,49	2,82	0,00	3,21	2,60	3,18	3,04		3,09
Απολυτήριο Στοιχ. Εκπαιδ.	3,77	3,53	1,93	0,00	3,19	2,17	2,75	1,51	0,71	2,19	2,60	2,66	1,93	0,00	2,32
Δεν τέλειωσαν Στοιχ. Εκπαιδ.	0,62	1,81	1,65		1,66	1,96	2,16	0,83	1,18	1,20	4,30	11,75	1,01	1,41	1,73
ΣΥΝΟΛΟ	2,27	3,11	1,69	1,15	2,68	1,90	2,61	1,56	0,70	2,28	2,01	2,58	1,91	0,96	2,38

II. ΚΕΦΑΛΑΙΟΥ 5

ΠΙΝΑΚΑΣ 5.2Α  
 Ανεργοί άνδρες και γυναίκες μαζί και χωριστά διάρκειας κάτω του μήνα τα έτη  
 1981, 1989, 1993 και 2000 και ομάδες ηλικιών

ΟΜΑΔΕΣ ΗΛΙΚΙΩΝ	ΣΕ ΧΙΛΙΑΔΕΣ				ΠΟΣΟΣΤΙΑΙΑ ΚΑΤΑΝΟΜΗ			
	1981	1989	1993	2000	89/81	93/89	00/93	00/81
<b>ΣΥΝΟΛΟ</b>								
15-24	6,9	8,3	10,9	5,7	44,5	51,9	50,0	34,1
25-29	2,5	2,4	3,9	4,2	16,1	15,0	17,9	25,1
30-44	3,5	4,2	4,7	4,8	22,6	26,3	21,6	28,7
45-64	2,6	1,1	2,3	2	16,8	6,9	10,6	12,0
65+								
ΣΥΝΟΛΟ	15,5	16	21,8	16,7	100,0	100,0	100,0	100,0
<b>ΑΝΔΡΕΣ</b>								
15-24	4,2	4,8	5,1	3,5	40,4	50,5	46,8	35,0
25-29	1,4	1,2	1,8	2,3	13,5	12,6	16,5	23,0
30-44	2,8	2,6	2,6	2,7	26,9	27,4	23,9	27,0
45-64	2	0,9	1,4	1,5	19,2	9,5	12,8	15,0
65+								
ΣΥΝΟΛΟ	10,4	9,5	10,9	10	100,0	100,0	100,0	100,0
<b>ΓΥΝΑΙΚΕΣ</b>								
15-24	2,7	3,5	5,8	2,2	52,9	53,8	53,2	32,8
25-29	1,1	1,2	2,1	1,9	21,6	18,5	19,3	28,4
30-44	0,7	1,6	2,1	2,1	13,7	24,6	19,3	31,3
45-64	0,6	0,2	0,9	0,5	11,8	3,1	8,3	7,5
65+								
ΣΥΝΟΛΟ	5,1	6,5	10,9	6,7	100,0	100,0	100,0	100,0
<b>ΓΥΝΑΙΚΕΣ ΩΣ % ΤΟΥ ΣΥΝΟΛΟΥ</b>								
15-24	39,1	42,2	53,2	38,6				
25-29	44,0	50,0	53,8	45,2				
30-44	20,0	38,1	44,7	43,8				
45-64	23,1	18,2	39,1	25,0				
65+								
ΣΥΝΟΛΟ	32,9	40,6	50,0	40,1				

**ΠΙΝΑΚΑΣ 5.3Α**  
**Ανεργοί άνδρες και γυναίκες μαζί και χωριστά διάρκειας 1-2 μηνών τα έτη**  
**1981, 1989, 1993 και 2000 και ομάδες ηλικιών**

ΟΜΑΔΕΣ ΗΛΙΚΙΩΝ	ΣΕ ΧΙΛΙΑΔΕΣ				ΠΟΣΟΣΤΙΑΙΑ ΚΑΤΑΝΟΜΗ			
	1981	1989	1993	2000	89/81	93/89	00/93	00/81
<b>ΣΥΝΟΛΟ</b>								
15-24	7,7	9,7	17,3	12,7	35,6	45,8	46,9	31,3
25-29	4,9	3,7	6,4	8,8	22,7	17,5	17,3	21,8
30-44	5,5	4,9	8,6	10,3	25,5	23,1	23,3	25,5
45-64	3,5	2,8	4,5	8,5	16,2	13,2	12,2	21,0
65+	0,1	0,1	0,1	0,2		0,5	0,3	0,4
<b>ΣΥΝΟΛΟ</b>	<b>21,6</b>	<b>21,2</b>	<b>36,9</b>	<b>40,4</b>	<b>100,0</b>	<b>100,0</b>	<b>100,0</b>	<b>100,0</b>
<b>ΑΝΔΡΕΣ</b>								
15-24	3,8	4,7	8,0	6,6	27,1	44,3	42,1	30,7
25-29	3,4	1,5	3,1	4,0	24,3	14,2	16,3	18,8
30-44	3,9	2,5	4,6	5,3	27,9	23,6	24,2	24,6
45-64	2,9	1,9	3,3	5,3	20,7	17,9	17,4	25,0
65+				0,2				0,8
<b>ΣΥΝΟΛΟ</b>	<b>14,0</b>	<b>10,6</b>	<b>19,0</b>	<b>21,3</b>	<b>100,0</b>	<b>100,0</b>	<b>100,0</b>	<b>100,0</b>
<b>ΓΥΝΑΙΚΕΣ</b>								
15-24	3,9	5	9,3	6,1	51,3	47,2	52,0	32,0
25-29	1,5	2,2	3,3	4,8	19,7	20,8	18,4	25,1
30-44	1,6	2,4	4	5,1	21,1	22,6	22,3	26,5
45-64	0,6	0,9	1,2	3,1	7,9	8,5	6,7	16,5
65+		0,1	0,1			0,9	0,6	
<b>ΣΥΝΟΛΟ</b>	<b>7,6</b>	<b>10,6</b>	<b>17,9</b>	<b>19,1</b>	<b>100,0</b>	<b>100,0</b>	<b>100,0</b>	<b>100,0</b>
<b>ΓΥΝΑΙΚΕΣ ΩΣ % ΤΟΥ ΣΥΝΟΛΟΥ</b>								
15-24	50,6	51,5	53,8	48,2				
25-29	30,6	59,5	51,6	54,4				
30-44	29,1	49,0	46,5	49,1				
45-64	17,1	32,1	26,7	37,1				
65+		100,0	100,0					
<b>ΣΥΝΟΛΟ</b>	<b>35,2</b>	<b>50,0</b>	<b>48,5</b>	<b>47,2</b>				

**ΠΙΝΑΚΑΣ 5.4Α**  
**Ανεργοί άνδρες και γυναίκες μαζί και χωριστά διάρκειας 3-5 μηνών τα έτη**  
**1981, 1989, 1993 και 2000 και ομάδες ηλικιών**

ΟΜΑΔΕΣ ΗΛΙΚΙΩΝ	ΣΕ ΧΙΛΙΑΔΕΣ				ΠΟΣΟΣΤΙΑΙΑ ΚΑΤΑΝΟΜΗ			
	1981	1989	1993	2000	89/81	93/89	00/93	00/81
<b>ΣΥΝΟΛΟ</b>								
15-24	11,6	16,7	19,5	24,1	37,5	42,1	39,7	37,0
25-29	5,6	7,2	8,8	10,6	18,1	18,1	17,9	16,3
30-44	7,9	10,2	13,3	21,1	25,6	25,7	27,1	32,5
45-64	5,5	5,5	7,3	8,7	17,8	13,9	14,9	13,4
65+	0,3	0,1	0,2	0,5	1,0	0,3	0,4	0,8
<b>ΣΥΝΟΛΟ</b>	<b>30,9</b>	<b>39,7</b>	<b>49,1</b>	<b>65,1</b>	<b>100,0</b>	<b>100,0</b>	<b>100,0</b>	<b>100,0</b>
<b>ΑΝΔΡΕΣ</b>								
15-24	5,6	8,4	8,8	10,8	27,6	41,2	36,2	37,6
25-29	4,0	3,5	4,8	4,7	19,7	17,2	19,8	16,2
30-44	6,0	4,9	5,7	7,9	29,6	24,0	23,5	27,4
45-64	4,5	3,5	4,9	5,0	22,2	17,2	20,2	17,5
65+	0,2	0,1	0,1	0,4	1,0	0,5	0,4	1,3
<b>ΣΥΝΟΛΟ</b>	<b>20,3</b>	<b>20,4</b>	<b>24,3</b>	<b>28,7</b>	<b>100,0</b>	<b>100,0</b>	<b>100,0</b>	<b>100,0</b>
<b>ΓΥΝΑΙΚΕΣ</b>								
15-24	6,0	8,3	10,7	13,3	56,6	43,0	43,1	36,6
25-29	1,6	3,7	4,0	5,9	15,1	19,2	16,1	16,3
30-44	1,9	5,3	7,6	13,3	17,9	27,5	30,6	36,5
45-64	1,0	2,0	2,4	3,7	9,4	10,4	9,7	10,2
65+	0,1	0,1	0,1	0,2	0,9	0,0	0,4	0,4
<b>ΣΥΝΟΛΟ</b>	<b>10,6</b>	<b>19,3</b>	<b>24,8</b>	<b>36,4</b>	<b>100,0</b>	<b>100,0</b>	<b>100,0</b>	<b>100,0</b>
<b>ΓΥΝΑΙΚΕΣ ΩΣ % ΤΟΥ ΣΥΝΟΛΟΥ</b>								
15-24	51,7	49,7	54,9	55,2				
25-29	28,6	51,4	45,5	56,0				
30-44	24,1	52,0	57,1	62,8				
45-64	18,2	36,4	32,9	42,3				
65+	33,3		50,0	28,7				
<b>ΣΥΝΟΛΟ</b>	<b>34,3</b>	<b>48,6</b>	<b>50,5</b>	<b>55,9</b>				

**ΠΙΝΑΚΑΣ 5.5Α**  
**Ανεργοί άνδρες και γυναίκες μαζί και χωριστά διάρκειας 6-11 μηνών τα έτη**  
**1981, 1989, 1993 και 2000 και ομάδες ηλικιών**

ΟΜΑΔΕΣ ΗΛΙΚΙΩΝ	ΣΕ ΧΙΛΙΑΔΕΣ				ΠΟΣΟΣΤΙΑΙΑ ΚΑΤΑΝΟΜΗ			
	1981	1989	1993	2000	89/81	93/89	00/93	00/81
<b>ΣΥΝΟΛΟ</b>								
15-24	14,2	32,5	34,2	30,6	44,4	53,5	44,1	37,7
25-29	7,1	8,9	11,9	15,6	22,2	14,6	15,3	19,2
30-44	5,3	13,2	20,1	25,0	16,6	21,7	25,9	30,8
45-64	5,3	6,2	11,2	9,8	16,6	10,2	14,4	12,0
65+	0,1		0,2	0,2	0,3	0,0	0,3	0,2
<b>ΣΥΝΟΛΟ</b>	<b>32,0</b>	<b>60,8</b>	<b>77,6</b>	<b>81,2</b>	<b>100,0</b>	<b>100,0</b>	<b>100,0</b>	<b>100,0</b>
<b>ΑΝΔΡΕΣ</b>								
15-24	5,2	12,1	14,4	13,2	30,1	53,1	39,7	40,5
25-29	3,9	3,6	5,9	6,0	22,5	15,8	16,3	18,3
30-44	3,9	4,2	8,7	8,7	22,5	18,4	24,0	26,8
45-64	4,2	2,9	7,1	4,5	24,3	12,7	19,6	13,9
65+	0,1		0,2	0,2	0,6	0,0	0,6	0,5
<b>ΣΥΝΟΛΟ</b>	<b>17,3</b>	<b>22,8</b>	<b>36,3</b>	<b>32,5</b>	<b>100,0</b>	<b>100,0</b>	<b>100,0</b>	<b>100,0</b>
<b>ΓΥΝΑΙΚΕΣ</b>								
15-24	9,0	20,4	19,8	17,5	61,2	53,7	47,9	35,9
25-29	3,2	5,3	6,0	9,6	21,8	13,9	14,5	19,8
30-44	1,4	9,0	11,4	16,3	9,5	23,7	27,6	33,6
45-64	1,1	3,3	4,1	5,2	7,5	8,7	9,9	10,8
65+					0,0	0,0	0,0	0,0
<b>ΣΥΝΟΛΟ</b>	<b>14,7</b>	<b>38,0</b>	<b>41,3</b>	<b>48,7</b>	<b>100,0</b>	<b>100,0</b>	<b>100,0</b>	<b>100,0</b>
<b>ΓΥΝΑΙΚΕΣ ΩΣ % ΤΟΥ ΣΥΝΟΛΟΥ</b>								
15-24	63,4	62,8	57,9	57,0				
25-29	45,1	59,6	50,4	61,8				
30-44	26,4	68,2	56,7	65,3				
45-64	20,8	53,2	36,6	53,6				
65+								
<b>ΣΥΝΟΛΟ</b>	<b>45,9</b>	<b>62,5</b>	<b>53,2</b>	<b>60,0</b>				



ΠΙΝΑΚΑΣ 5B

Ανεργοί άνδρες και γυναίκες μαζί και χωριστά διάρκειας 12 μηνών και άνω  
τα έτη 1981, 1989, 1993 και 2000 και ομάδες ηλικιών

ΟΜΑΔΕΣ ΗΛΙΚΙΩΝ	ΣΕ ΧΙΛΙΑΔΕΣ				ΠΟΣΟΣΤΙΑΙΑ ΚΑΤΑΝΟΜΗ			
	1981	1989	1993	2000	89/81	93/89	00/93	00/81
<b>ΣΥΝΟΛΟ</b>								
15-24	15,4	64,0	76,3	79,7	49,5	42,3	38,4	27,9
25-29	5,1	31,4	41,7	65,1	16,4	20,7	21,0	22,8
30-44	6,1	40,0	55,7	96,2	19,6	26,4	28,0	33,7
45-64	4,5	15,8	24,8	44,3	14,5	10,4	12,5	15,5
65+		0,2	0,4	0,3		0,1	0,2	0,1
<b>ΣΥΝΟΛΟ</b>	<b>31,1</b>	<b>151,4</b>	<b>198,9</b>	<b>285,6</b>	<b>100,0</b>	<b>100,0</b>	<b>100,0</b>	<b>100,0</b>
<b>ΑΝΔΡΕΣ</b>								
15-24	4,1	17,5	22,5	26,3	34,2	37,4	33,6	26,4
25-29	2,6	10,9	14,6	24,0	21,7	23,3	21,8	24,0
30-44	2,8	10,2	16,9	29,2	23,3	21,8	25,3	29,3
45-64	2,5	8,0	12,5	20,1	20,8	17,1	18,7	20,1
65+		0,2	0,4	0,2		0,4	0,6	0,2
<b>ΣΥΝΟΛΟ</b>	<b>12,0</b>	<b>46,8</b>	<b>66,9</b>	<b>99,7</b>	<b>100,0</b>	<b>100,0</b>	<b>100,0</b>	<b>100,0</b>
<b>ΓΥΝΑΙΚΕΣ</b>								
15-24	11,3	46,5	53,8	53,4	59,2	44,5	40,8	28,7
25-29	2,5	20,5	27,1	41,1	13,1	19,6	20,5	22,1
30-44	3,3	29,8	38,8	67,0	17,3	28,5	29,4	36,0
45-64	2,0	7,8	12,3	24,2	10,5	7,5	9,3	13,0
65+				0,2				0,1
<b>ΣΥΝΟΛΟ</b>	<b>19,1</b>	<b>104,6</b>	<b>132,0</b>	<b>185,9</b>	<b>100,0</b>	<b>100,0</b>	<b>100,0</b>	<b>100,0</b>
<b>ΓΥΝΑΙΚΕΣ ΩΣ % ΤΟΥ ΣΥΝΟΛΟΥ</b>								
15-24	73,4	72,7	70,5	67,0				
25-29	49,0	65,3	65,0	63,2				
30-44	54,1	74,5	69,7	69,6				
45-64	44,4	49,4	49,6	54,7				
65+				50,0				
<b>ΣΥΝΟΛΟ</b>	<b>61,4</b>	<b>69,1</b>	<b>66,4</b>	<b>65,1</b>				



## ΕΡΓΑ ΤΟΥ ΙΔΙΟΥ

### ΒΙΒΛΙΑ

1. ΟΙ ΣΧΟΛΕΣ ΚΟΙΝΩΝΙΚΩΝ ΟΙΚΟΝΟΜΙΚΩΝ ΚΑΙ ΠΟΛΙΤΙΚΩΝ ΕΠΙΣΤΗΜΩΝ ΣΤΗΝ ΕΛΛΗΝΙΚΗ ΑΝΩΤΑΤΗ ΕΚΠΑΙΔΕΥΣΗ	1977
2. ΟΙ ΕΙΣΑΓΩΓΙΚΕΣ ΕΞΕΤΑΣΕΙΣ ΓΙΑ ΤΑ Α.Ε.Ι. - ΜΕΡΟΣ ΠΡΩΤΟ : ΟΙ ΥΠΟΨΗΦΙΟΙ ΚΑΙ ΤΑ ΠΟΣΟΣΤΑ ΕΠΙΤΥΧΙΑΣ	1979
3. ΠΡΟΒΛΗΜΑΤΑ ΤΟΥ ΤΟΠΟΥ ΣΤΗ ΒΟΥΛΗ 1977 - 1981	1981
4. ΠΡΟΒΛΗΜΑΤΑ ΤΟΥ ΝΟΜΟΥ ΗΡΑΚΛΕΙΟΥ ΣΤΗ ΒΟΥΛΗ	1981
5. ΒΟΥΛΕΥΤΙΚΕΣ ΕΚΛΟΓΕΣ 1974, 1977, 1981 - ΜΙΑ ΣΥΓΚΡΙΤΙΚΗ ΑΝΑΛΥΣΗ	1982
6. ΒΟΥΛΕΥΤΙΚΕΣ ΕΚΛΟΓΕΣ ΣΤΟ ΝΟΜΟ ΗΡΑΚΛΕΙΟΥ ΜΙΑ ΑΝΑΛΥΣΗ ΤΩΝ ΑΠΟΤΕΛΕΣΜΑΤΩΝ	1983
7. ΕΚΛΟΓΕΣ 1981 ΓΙΑ ΤΗ ΒΟΥΛΗ ΤΩΝ ΕΛΛΗΝΩΝ ΚΑΙ ΤΟ ΕΥΡΩΚΟΙΝΟΒΟΥΛΙΟ	1984
8. ΒΟΥΛΕΥΤΙΚΕΣ ΕΚΛΟΓΕΣ 1985 ΚΑΙ ΕΥΡΩΕΚΛΟΓΕΣ 1984	1986
9. Η ΠΟΡΕΙΑ ΤΟΥ ΤΟΠΟΥ ΚΑΙ Η ΑΠΛΗ ΑΝΑΛΟΓΙΚΗ	1988
10. Η ΑΝΑΤΟΜΙΑ ΤΗΣ ΒΟΥΛΗΣ	1991
11. Η ΣΥΝΘΗΚΗ ΤΟΥ ΜΑΑΣΤΡΙΧΤ ΚΑΙ Η ΕΛΛΑΔΑ	1992
12. ΕΥΡΟΕΚΛΟΓΕΣ ΚΑΙ ΒΟΥΛΕΥΤΙΚΕΣ ΕΚΛΟΓΕΣ 1989-1990	1993
13. Η ΚΥΚΛΟΦΟΡΙΑ ΤΩΝ ΕΦΗΜΕΡΙΔΩΝ 1975-1992	1994
14. ΟΙ ΕΚΛΟΓΕΣ ΤΗΣ ΕΙΚΟΣΑΕΤΙΑΣ 1974-1994	1994
15. ΘΕΣΜΙΚΟΣ ΕΚΣΥΓΧΡΟΝΙΣΜΟΣ	1995
16. ΔΗΜΟΓΡΑΦΙΚΕΣ ΕΞΕΛΙΞΕΙΣ ΣΤΗΝ ΕΛΛΑΔΑ 1961-1990	1996
17. ΠΡΟΒΛΗΜΑΤΑ ΤΗΣ ΣΥΝΘΗΚΗΣ ΤΟΥ ΜΑΑΣΤΡΙΧΤ	1996
18. ΣΤΟΧΟΙ ΚΑΙ ΑΡΧΕΣ ΜΙΑΣ ΣΥΓΧΡΟΝΗΣ ΑΡΙΣΤΕΡΑΣ	1997
19. ΕΙΣΟΔΗΜΑ ΚΑΙ ΟΙΚΟΓΕΝΕΙΑΚΗ ΚΑΤΑΣΤΑΣΗ 1980-1994	1997
20. ΠΡΟΒΛΗΜΑΤΑ ΤΗΣ ΕΛΛΗΝΙΚΗΣ ΕΚΠΑΙΔΕΥΣΗΣ	1998
21. ΑΠΟ ΤΟ ΜΑΑΣΤΡΙΧΤ ΣΤΟ ΑΜΣΤΕΡΝΤΑΜ ΚΑΙ ΣΤΟ ΕΥΡΩ	1999
22. ΠΡΟΒΛΗΜΑΤΑ ΤΗΣ ΕΛΛΗΝΙΚΗΣ ΟΙΚΟΝΟΜΙΑΣ	2000
23. ΒΟΥΛΕΥΤΙΚΕΣ ΕΚΛΟΓΕΣ 1996 ΚΑΙ 2000	2000

## **ΔΙΔΑΚΤΙΚΑ ΣΥΓΓΡΑΜΜΑΤΑ**

24. ΓΡΑΜΜΙΚΗ ΑΛΓΕΒΡΑ - ΓΙΑ ΣΠΟΥΔΑΣΤΕΣ ΤΗΣ ΟΙΚΟΝΟΜΕΤΡΙΑΣ	1975
25. ΘΕΩΡΗΤΙΚΗ ΟΙΚΟΝΟΜΕΤΡΙΑ - ΤΟΜΟΣ Ι	1975
26. ΘΕΩΡΗΤΙΚΗ ΟΙΚΟΝΟΜΕΤΡΙΑ - ΤΟΜΟΣ ΙΙ	1979